Mordowanie chrześcijan, kobiet przez izraelskich snajperów, czołgi. Łaciński Patriarchat Jerozolimy



Łaciński Patriarchat Jerozolimy

Biuro Prasowe

16.12.2023 *[IDF – The Israel Defence Forces · Siły Obronne Izraela]*

Dzisiaj około południa, 16 grudnia 2023 roku, snajper IDF zamordował dwie chrześcijanki w parafii Świętej Rodziny w Gazie, gdzie większość rodzin chrześcijańskich schroniła się od początku wojny. Nahida i jej córka Samar zostały zastrzelone, gdy szły do klasztoru sióstr. Jedna z nich zginęła, gdy próbowała przenieść drugą w bezpieczne miejsce. Siedem kolejnych osób zostało postrzelonych i rannych, gdy próbowały chronić innych na terenie kościoła. Nie otrzymano żadnego ostrzeżenia, nie otrzymano powiadomienia. Rozstrzelano je z zimną krwią na terenie parafii, gdzie nie ma stron wojujących.

Wcześniej rano rakieta wystrzelona z czołgu IDF wycelowała w Klasztor Sióstr Matki Teresy (Misjonarek Miłości). W klasztorze przebywają ponad 54 osoby niepełnosprawne i jest on częścią kompleksu kościelnego, który został oznaczony jako miejsce kultu od początku wojny. Zniszczony został generator w

budynku (jedyne źródło prądu) oraz zasoby paliwa. W wyniku eksplozji i potężnego pożaru dom został uszkodzony. Dwie kolejne rakiety wystrzelone z czołgu IDF wycelowały w ten sam klasztor, przez co dom nie nadaje się do zamieszkania. 54 osoby niepełnosprawne są obecnie wysiedlone i nie mają dostępu do respiratorów niezbędnych do przeżycia.

Ponadto, wczoraj wieczorem w wyniku ciężkich bombardowań w okolicy, trzy osoby zostały ranne na terenie kościoła. Dodatkowo zniszczono panele słoneczne i zbiorniki na wodę, które są niezbędne do przetrwania społeczności.

Razem w modlitwie z całą wspólnotą chrześcijańską składamy wyrazy bliskości i kondolencje rodzinom dotkniętym tą bezsensowną tragedią. Jednocześnie nie możemy nie wyrazić, że nie możemy pojąć, jak można było przeprowadzić taki atak, tym bardziej, że cały Kościół przygotowuje się do Bożego Narodzenia.

Łaciński Patriarchat Jerozolimy z wielkim zaniepokojeniem śledzi rozwój sytuacji i w razie potrzeby przekaże dodatkowe informacje.

Latin Patriarchate of Jerusalem
Communication Office

البطريركية اللاتينية - القدس
المكتب الإعلامي

16/12/2023

Around noon today, December 2023 ,16 a sniper of the IDF murdered two Christian women inside the Holy Family Parish in Gaza, where the majority of Christian families has taken refuge since the start of the war. Nahida and her daughter Samar were shot and killed as they walked to the Sister's Convent. One was killed as she tried to carry the other to safety. Seven more people were shot and wounded as they tried to protect others inside the church compound. No warning was given, no notification was provided. They were shot in cold blood inside the premises of the Parish, where there are no belligerents.

Earlier in the morning, a rocket fired from an IDF tank targeted the Convent of the Sisters of Mother Theresa (Missionaries of Charity). The Convent is home to over 54 disabled persons and is part of the church compound, which was signaled as a place of worship since the beginning of the war. The building's generator (the only source of electricity) and the fuel resources were destroyed. The house was damaged by the resulting explosion and massive fire. Two more rockets, fired by an IDF tank, targeted the same Convent and rendered the home uninhabitable. The 54 disabled persons are currently displaced and without access to the respirators that some of them need to survive.

In addition, as a result of the heavy bombing in the area, three people were wounded inside the church compound last night. Furthermore, solar panels and water tanks, which are indispensable for the survival of the community, were destroyed.

Together in prayer with the whole Christian community, we express our closeness and condolences to the families affected by this senseless tragedy. At the same time, we cannot but express that we are at a loss to comprehend how such an attack could be carried out, even more so as the whole Church prepares for Christmas.

The Latin Patriarchate of Jerusalem follows this developing situation with great concern and shall provide additional information as needed.

Źródło

Postaw kawę

Histeria żydowskiego bachora



W Strefie Gazy trwa wojna izraelsko-palestyńska, która wygląda tak: w odwecie za terrorystyczny atak Hamasu na terytorium Izraela, Żydzi likwidują palestyńskie getto w Gazie bombardując domy, szpitale, szkoły i obozy dla uchodźców. Rząd Izraela nazywa to „wojną z Hamasem”, ale oczywistym jest, że to, co robi państwo Izrael, to czystka etniczna, czyli ostateczne rozwiązanie kwestii palestyńskiej.

Izrael popełnia zbrodnie wojenne i nie trzeba być antysemitą, żeby stwierdzić ten fakt. Nie trzeba też być w jakikolwiek sposób zaangażowanym po stronie palestyńskiej, żeby dostrzec i nazwać zbrodnią to, co robi Izrael. A zbrodnia powinna być potępiona. Dlatego na potępienie zasługują zarówno zbrodnie popełnione przez Hamas, jak i zbrodnie popełnione przez Izrael. Przy czym faktem jest też to, że skala zbrodni popełnionych przez Izrael jest o wiele większa. Mając większe możliwości militarne Żydzi mordują Palestyńczyków na potęgę, a minister dziedzictwa Izraela, Amihai Eliyahu, stwierdził nawet, że „zrzucenie bomby atomowej na Gazę jest jedną z opcji”. Ten sam minister postuluje, aby po wojnie wszystkich Palestyńczyków wysiedlić ze strefy Gazy, a ziemię przydzielić

walczącym tam żydowskim żołnierzom i wysiedlonym wcześniej żydowskim osadnikom.



Powtarzam, nie trzeba być antysemitą ani sympatykiem sprawy palestyńskiej, żeby wyrazić potępienie dla zbrodniczych metod stosowanych przez państwo Izrael. Nie trzeba też być antysemitą, ani sympatykiem sprawy palestyńskiej, żeby wzywać do zaprzestania rozlewu krwi. Ale okazuje się, że dla Żydów każde potępienie zbrodni Izraela i każdy apel o zaprzestanie popełniania tych zbrodni jest przejawem antysemityzmu. Jeśli ktoś nie przyklaskuje zbrodniom wojennym popełnianym przez Izrael, jest antysemitą i zwolennikiem terroryzmu. Oto kilka przykładów z ostatnich dni.

1 listopada 2023 roku szef polskiego MSZ, Zbigniew Rau, zamieścił na Twitterze wpis o takiej treści: *Obie strony konfliktu w Gazie powinny natychmiast zaprzestać działań wojennych i pozwolić ludności cywilnej na bezpieczne opuszczenie Strefy Gazy. Pracownicy polskiej służby dyplomatyczno-konsularnej oraz centrali MSZ dokładają wszelkich starań, aby uwięzionym Polakom udało się uciec ze strefy działań wojennych. Robimy wszystko, aby znów byli bezpieczni.*

Ten wpis skomentował słynny Jonny Daniels, który w charakterze „Żyda przyjaznego Polsce" przebojem wbił się na polityczne salony i nawet premiera Morawieckiego zabrał na audiencję u nowojorskiego rabina. Oto, co napisał Daniels w odpowiedzi na apel polskiego ministra o zaprzestanie działań wojennych: *W normalnych zachodnich demokracjach ministrowie byli zwalniani za wzywanie do zawieszenia broni, ponieważ jedyne, co to robi, to wzmacnia Hamas-ISIS i naraża większą liczbę Żydów na śmiertelne niebezpieczeństwo. W Polsce to linia rządowa!*

Polsko, stoisz po złej stronie historii.

Swoje trzy grosze wtrącił też niejaki Arsen Ostrovski, czyli szef Międzynarodowego Forum Prawnego zajmującego się wspieraniem Izraela i walką z antysemityzmem oraz terrorem. Oto jego komentarz do wpisu ministra Raua: *Na terenie Polski pochowano już 3 miliony Żydów, zamordowanych przez tych, którzy chcieli naszej zagłady oraz przez ich polskich wspólników. Z całym szacunkiem, nie będziecie nam dyktować, jak mamy się bronić. Ani teraz, ani nigdy.*

Zwraca uwagę to, że Ostrovski nie napisał, iż zagładę Żydów zaplanowali i przeprowadzili Niemcy. W jego wpisie nie pojawia się nawet określenie „naziści", które stosowane jest po to, aby ukryć niemiecką winę. Mamy natomiast jakichś nieokreślonych „tych, którzy chcieli naszej zagłady" oraz „polskich wspólników". Za chwilę zapewne dowiemy się, że to Polacy zorganizowali i przeprowadzili Holokaust, a Niemcy stawali w obronie Żydów i ukrywali ich przed polskimi bestiami. Po żydowskich hucpiarzach można spodziewać się wszystkiego.

Spójrzmy teraz na apel, jaki 3 listopada 2023 roku wygłosił ambasador Izraela w Warszawie, Yakov Livne, podczas wywiadu dla Polskiego Radia: *Izrael i Polska są w tym samym zachodnim obozie. Wzywam Polaków, żeby dokonali właściwego wyboru, stanęli po właściwej stronie i poparli Izrael. Wielu Polaków tak zrobiło.*

Postaw kawę

Nie wiem, ilu Polaków postanowiło poprzeć Izrael robiąc z siebie wspólników żydowskich zbrodni, ale najwidoczniej ambasador Livne uznał, że było ich jednak zbyt mało i powinni to zrobić wszyscy Polacy. Livne stwierdził też, że w związku z

obecnością mniejszości muzułmańskiej w krajach zachodnich nasila się antysemityzm oraz, że „należy eliminować antysemityzm gdziekolwiek się pojawia oraz zwalczać ksenofobię i rasizm gdziekolwiek występują”. Dodał też, że „w Polsce, gdzie problem jest mniejszy, powinno być łatwiej sobie z nim poradzić”.

Oczom własnym nie wierzę! Ambasador Izraela stwierdza, że w Polsce antysemityzm nie jest takim problemem, jak w krajach Europy Zachodniej. Do tej pory słyszeliśmy, że jest odwrotnie. Bo chociaż w krajach zachodnich Żydzi boją się pokazywać na ulicach w jarmułkach, a policja musi pilnować synagog, to w Polsce sprzedaje się figurki Żyda z pieniążkiem, co jest najgorszym przejawem antysemityzmu jak świat długi i szeroki. Teraz okazuje się, że w Polsce „problem jest mniejszy”. Ale i tak należy go wyeliminować. Zważywszy na to, jak Żydzi eliminują problemem antysemityzmu w Palestynie, słowa izraelskiego ambasadora brzmią dość niepokojąco. Zwłaszcza, że padła już zapowiedź użycia bomby atomowej do walki z antysemitami. Kto wie, co się jeszcze w tych żydowskich głowach wykluje?

Na razie mamy tradycyjne okładanie cepem antysemityzmu. Tradycyjnie Żydzi zachowują się jak histeryzujący bachor, który domaga się, żeby wszyscy spełniali jego żądania. Dobrze byłoby uświadomić Żydom, że taką metodą wiele nie zwojują. Dobrze byłoby, gdyby rząd RP odpowiedział na apel ambasadora Livne tak: „Najpierw ekshumacja w Jedwabnem, potem publiczne przeprosiny za szkalowanie Polaków jako współsprawców Holokaustu, a następnie wycofanie jakichkolwiek roszczeń wobec Polski. I wtedy zaczniemy zastanawiać się, czy warto rozważyć apel ambasadora Izraela”. Nie muszę chyba dodawać, że ostatecznie należy ów apel zignorować.

Oczywiście, żeby udzielić Żydom takiej lekcji, trzeba mieć *cojones* i dbać o polską rację stanu. A tego nie należy spodziewać się ani po PiS, ani po opozycji totalnej, która szykuje się do przejęcia władzy. Miejmy nadzieję, ze kiedyś

doczekamy się rządu, który będzie potrafił skutecznie poskromić histeryzującego żydowskiego bachora. Oby jak najprędzej.

Katarzyna Treter-Sierpińska

Postaw kawę

Izraelskie wojsko przez pomyłkę zastrzeliło zakładników. Jeden wołał po hebrajsku o pomoc



Siły Obronne Izraela (Cahal) ujawniły nowe szczegóły dotyczące omyłkowego zabicia własnych obywateli, którzy byli zakładnikami palestyńskiego Hamasu w Gazie. W sobotę poinformowano, że dwóch zakładników wyszło z budynku, trzymając na kiju białą flagę, symbolizującą poddanie się; po ich zastrzeleniu trzeci wołał po hebrajsku o pomoc, lecz również został zabity – poinformowała BBC w oparciu o oświadczenie izraelskiej armii.

W piątek rzecznik izraelskiego wojska kontradmirał Daniel Hagari przekazał, że podczas walk w mieście Gaza izraelscy żołnierze przez pomyłkę zastrzelili trzech Izraelczyków – zakładników Hamasu, którzy zdołali uciec lub zostali porzuceni przez terrorystów. Żołnierze mylnie uznali ich za zagrożenie i otworzyli ogień, zabijając ich na miejscu.

Po tym zdarzeniu „pojawiły się natychmiast podejrzenia co do tożsamości zabitych i ich ciała zostały szybko przewiezione na badania do Izraela, gdzie zidentyfikowano zakładników” – oświadczył rzecznik.

W reakcji na zabicie przez żołnierzy zakładników w piątek późnym wieczorem w centrum Tel Awiwu zgromadziły się setki osób. Domagano się także podjęcia działań w celu uwolnienia pozostałych w niewoli Hamasu izraelskich zakładników.

Informacja o tym, że zabici nieśli białą flagę i wołali o pomoc po hebrajsku, pojawiła się w sobotę. – *Powiem jasno. To było sprzeczne z naszymi zasadami dotyczącymi prowadzenia działań zbrojnych* – oznajmił w sobotę rzecznik Sił Obronnych Izraela.

PAP

Izraelski atak na katolicką parafię. Są ofiary śmiertelne. „Strzelano do

nich z zimną krwią”



Żołnierze armii Izraela wkroczyli na teren Parafii Świętej Rodziny, jedynej katolickiej parafii w Strefie Gazy, i strzelali do osób wychodzących z kościoła. W ataku zginęły dwie kobiety, matka i córka – przekazał w sobotę portal Vatican News.

Strona izraelska uzasadniła atak rzekomą obecnością wyrzutni rakietowej na terenie parafii – zaznaczył Vatican News.

Według watykańskiego portalu napływające z Gazy doniesienia o ataku potwierdził łaciński patriarcha Jerozolimy kard. Pierbattista Pizzaballa.

W komunikacie łacińskiego patriarchatu Jerozolimy napisano, że snajper Sił Obronnych Izraela „zamordował dwie chrześcijanki wewnątrz Parafii Świętej Rodziny w Gazie, gdzie większość chrześcijańskich rodzin schroniła się po wybuchu wojny”.

Rannych zostało również siedem osób, które starały się ochronić innych, przebywających wewnątrz budynków. „Nie wydano ostrzeżenia ani powiadomienia. Strzelano do nich z zimną krwią na terenie parafii, gdzie nie ma bojowników” – dodano w oświadczeniu.

Według Vatican News starsza kobieta miała zostać zastrzelona przez snajperów, a jej córka miała zginąć w czasie próby ratowania matki. Jedna z rannych osób jest w „bardzo poważnym stanie”.

Izraelskie wojsko kontynuowało atak mimo interwencji

patriarchatu – podał portal. Według niego żołnierze przebywali na terenie parafii i strzelali do cywilów chroniących się w budynkach.

PAP

Syjonizm czy Soros?



Wiele państw i partii politycznych w Europie ma kłopot z oceną tego, co dzieje się na Bliskim Wschodzie. Z reguły można wyróżnić trzy postawy. Pierwsza, to poparcie dla Palestyńczyków, potępienie Izraela i wstrzymywanie się z krytyką Hamasu.

Druga postawa, to poparcie dla Izraela i potępienie zbrodni Hamasu. I wreszcie trzecia postawa, to zachowanie neutralności i domaganie się wypełnienia wcześniejszych uzgodnień pokojowych, w tym utworzenia państw palestyńskiego.

Z tych trzech opcji Polska wybrała trzecią opcję i to wydaje się rozwiązaniem dla nas optymalnym. Polska zachowuje dobre relacje z Autonomią Palestyńską, nie przerwała udzielania jej pomocy finansowej, nie przeniosła ambasady do Jerozolimy, unika jednocześnie potępienia działań Izraela, choć apeluje o umiar i nie atakowanie celów cywilnych. Jeśli chodzi o postawy partii politycznych, to w zasadzie nie wypowiadają się one jednoznacznie na ten temat, za to mamy ostre podziały wśród różnych grup społecznych, celebrytów czy niektórych

dziennikarzy. Z jednej strony groteskowe i bezkrytyczne poparcie dla Izraela wyrażają tacy ludzie, jak **Paweł Kowal** czy **Michał Kamiński**. Po drugiej stronie są organizacje i środowiska lewicowe udzielające całkowitego poparcia stronie palestyńskiej i uznające Izrael za państwo zbrodnicze i „faszystowskie". Jak się wydaje przewagę ma ta druga strona, tak przynajmniej wygląda to na ulicy. Spotkania i wiece z poparciem dla Izraela były sztampowe i raczej mało liczne. Ciekawa sytuacja jest w tzw. Nowej Lewicy. Podczas gdy **Anna Maria Żukowska** poparła Izrael, pos. **Maciej Konieczny** sympatyzuje z Palestyńczykami.

Postaw kawę

A jakie zdanie miała i ma prawica, czy szerzej obóz narodowy? W Polsce bez wątpienia mamy do czynienia z tzw. spuścizną przeszłości, a jak wiadomo relacje polsko-żydowskie przed 1939 były złe, i nie dotyczyło to bynajmniej tylko obozu narodowego. Złe stosunki ze społecznością żydowską miał ruch ludowy, chadecki, potem także sanacja, a nawet PPS. Generalnie przeważał pogląd, że jednym rozsądnym rozwiązaniem jest masowa emigracja Żydów. Gdzie? Tu padały rożne propozycje, ale od pewnego momentu było jasne, że może to być tylko Palestyna. **Stąd ruch syjonistyczny cieszył się na prawicy sympatią, a sanacja i częściowo obóz narodowy wspierał go czynnie**. Kalkulacja była prosta – żydowski ruch narodowy sprawi, że Żydzi utworzą państwo, do którego będą mogli emigrować, staną się narodem, który będzie wiedział co to jest patriotyzm, obowiązki wobec Ojczyzny itp. Kiedy rozmawiało się z dawnymi działaczami ONR (np. z **Zygmuntem Przetakiewiczem czy Witoldem W. Staniszkisem**), to przebijała w nich wypowiedziach na ten temat sympatia do Izraela i do działaczy syjonistycznych, przed wojną np. do ruchu **Włodzimierza Żabotyńskiego**. Przetakiewicz w czasie wojny był zaprzyjaźniony

z **Edwardem Tohari-Warszawskim**, działaczem syjonistycznym, z którym walczył w szeregach 1. Dywizji Pancernej gen. Stanisława Maczka. 24 lipca 1944 roku obaj podpasali wspólną deklarację, w której pisali:

„Ponowne zasiedlenie Polski przez Żydów nie byłoby pożądane ani dla Polaków, ani dla Żydów. Każdy sformowany naród dla swego życia i rozwoju potrzebuje własnego państwa, w którym swobodnie może rozwijać swoje instytucje narodowe. Na ziemiach polskich istnieć musi niepodległe państwo polskie, na historycznych ziemiach żydowskich w Palestynie – niepodległe państwo żydowskie.

Jest obowiązkiem moralnym Polaków w stosunku do Żydów, z którymi żyli przez tyle pokoleń w swym kraju, dopomóc im do utworzenia niepodległego państwa żydowskiego. Obowiązkiem moralnym Żydów jest dopomóc Polakom do odzyskania niepodległości kraju, w którym żyli i umierali ich ojcowie i bracia. Ci Żydzi, dawni mieszkańcy i obywatele kraju, którzy czasowo zechcą i będą zmuszeni pozostać w Polsce, pozostaną w niej jako obywatele zaprzyjaźnionego państwa żydowskiego, na prawach przyjaznych cudzoziemców. Okres walki polsko-żydowskiej jest skończony. Teraz przed oboma narodami jest wspólna walka o ten sam cel: **zasadę niepodległych państw narodowych w świecie.** W interesie Polski leży istnienie niepodległego państwa żydowskiego w Palestynie, w interesie Żydów istnienie niepodległego państwa polskiego”.

Kiedy w Polsce w 1968 roku potępiono syjonizm, ludzie tacy jak Przetakiewicz zdawali sobie sprawę, że nie o to chodzi. Kampania pod tymi hasłami była postrzegana jako okazja do pozbycia się z Polski licznych przedstawili najbardziej dogmatycznej części aparatu władzy, współodpowiedzialnego za zbrodnie lat 1948-1956. Nie chodziło zaś o to, by potępić samo istnienie państwa żydowskiego. Taką ocenę ci dawni działacze ONR zachowali do końca życia. Tymczasem dla lewicy termin „syjonizm” stał się pojęciem tak samo pejoratywnym, jak terminy „imperializm” czy „faszyzm”. I tak jest do dzisiaj.

Lewica na całym świecie jest z reguły antyizraelska. Z różnych powodów. Po pierwsze, Izrael to bliski sojusznik USA, więc to już wystarczy, po drugie, Izrael to państwo nacjonalistyczne, a tego lewica światowa także nie lubi, po trzecie uznaje się, że Izrael to państwo będące forpocztą obecnego Zachodu na Bliskim Wschodzie. Interesujące jest to, że Izraela nie lubi też część Żydów – są to ortodoksi (a raczej ich część), w ogóle odrzucający ideę państwa. Izraela nie lubi też liberalna lewica, symbolizowana np. przez **Georga Sorosa**. Jego antyizraelskie działania są dobrze znane.

Ostatnio wybuch skandal, kiedy, jak podały izraelskie gazety, „George Soros został zbesztany przez ambasadora Izraela przy ONZ za przekazywanie darowizn grupom popierającym Hamas". I dalej: „Według niektórych informacji łącznie ponad 15 milionów dolarów trafiło do grup wspierających terrorystów. Darowizny George'a Sorosa dla organizacji, które dążą do zniszczenia państwa Izrael jako państwa żydowskiego, są haniebne. Niemniej jednak nie jestem tym zaskoczony" – powiedział **Gilad Erdan** stacji Fox News. „Przez lata Soros wspierał organizacje, które próbowały izolować Izrael". Jedną z takich organizacji jest BDS (Boycott, Divestment, and Sanctions campaign). Parlamenty Niemiec i Austrii zaklasyfikowały BDS jako ruch antysemicki.

Nie mniejsze zamieszanie wywołały także wypowiedzi **Elona Muska**, który powiedział, że urodzony na Węgrzech Soros „przypomina mi Magneto", komiksowego złoczyńcę, który występuje w serii X-Men Marvela. W kolejnym komentarzu Musk powiedział: „On chce erozji samej tkanki cywilizacji. Soros nienawidzi ludzkości". Miał też jedną wypowiedź nieprzychylną w ogóle wobec Żydów. Kiedy niektórzy politycy izraelscy (w tym z izraelskiego MSZ) skrytykowali Muska, wziął go w obronę minister spraw zagranicznych **Eli Cohen:** „Nie będzie więcej takich tweedów" – powiedział Cohen w wywiadzie dla Channel 14, co jest rzadkim przypadkiem, gdy minister odrzuca oświadczenie własnego ministerstwa.

Amichai Chikli, członek prawicowej partii Likud premiera Benjamina Netanjahu i jeden ministrów jego rządu, także stanął w obronie Muska, mówiąc: „Jako izraelski minister, któremu powierzono zwalczanie antysemityzmu, chciałbym wyjaśnić, że rząd Izraela i zdecydowana większość obywateli Izraela postrzega Elona Muska jako niesamowitego przedsiębiorcę i wzór do naśladowania". Krytyka Sorosa – który finansuje najbardziej wrogie organizacjom wobec narodu żydowskiego i państwa Izrael – **„nie jest antysemityzmem, wręcz przeciwnie!"** – napisał Chikli.

Z kolei „New York Post" podał niedawno, że George Soros, skrytykował swego czasu USA za wspieranie Izraela i nieuznawanie Hamasu po tym, jak przejął on kontrolę nad Strefą Gazy. W artykule opublikowanym w 2007 roku w „Financial Times" Soros skrytykował zaangażowanie administracji Busha w sprawy Izraela, wzywając USA i państwo żydowskie do współpracy z Hamasem. „Izrael, z silnym poparciem USA, odmówił uznania demokratycznie wybranego rządu Hamasu i wstrzymał wypłatę milionów podatków zebranych przez Izraelczyków w jego imieniu" – napisał Soros, sugerując, że posunięcie to było błędem, który tylko pogorszył stosunki Izraela z Palestyńczykami.

Na tym tle lepiej zrozumieć stanowisko sporej części partii narodowych w Europie Zachodniej (nazywanej przez lewicowe media „skrajną prawicą"). Lider holenderskiej Partii Wolności PVV **Geert Wilders** od lat jest stronnikiem Izraela. Nie tak dawno wezwał do przeniesienia Palestyńczyków do Jordanii, co wywołało oburzenie w Ammanie i innych stolicach. Ale dlaczego? Z prostego powodu – Jordania ma złe doświadczenia z Palestyńczykami. Już raz doszło do krwawej wojny między nimi a Królestwem Jordanii (czarny Wrzesień 1970). Wtedy nie było jeszcze Hamasu. Dzisiaj jakakolwiek perspektywa emigracji Palestyńczyków do Jordanii czy do Egiptu budzi przerażenie tych państw. Jak podały niedawno agencje kilku przedstawicieli takich państwa jak Arabia Saudyjska czy Zjednoczone Emiraty Arabskie – sympatyzuje z operacją izraelską w Gazie i potępia

Hamas. Pokazuje to jedno, jest coś co łączy takie państwa jak Arabia Saudyjska i Izrael – **tym czymś jest nacjonalizm i chęć zachowania państwa narodowego**. Wszelkie ideologie panarabskie czy panislamskie są dla stabilnych królestw, emiratów czy państw rządzonych przez wojsko – zagrożeniem egzystencjalnym. **Dla nich takim zagrożeniem nie jest Izrael, tylko ruch islamski.**

Wróćmy do Europy Zachodniej. Fakt sympatyzowania z Izraelem takich partii jak Partia Wolności Wildersa, czy Zjednoczenia Narodowego **Marine Le Pen**, wreszcie Wolnościowej Partii Austrii – ma obok ideowego, także jeden powód – w tych państwach mieszkają milionowe społeczności muzułmańskie, które są elementem je rozsądzającym od wewnątrz. Ogromna część Żydów mieszkających we Francji, Austrii czy Niemczech – przerzuca poparcie z tzw. partii systemowych na „skrajną prawicę". Dzieje się tak przede wszystkim we Francji. W tej sytuacji nie jest żadną niespodzianką takie a nie inne jej stanowisko wobec Izraela, przy czym chodzi tu o Izrael rządzony przez syjonistów a w mniejszym stopniu przez partie liberalne. Inny jest przypadek Węgier i partii **Viktora Orbana** Fidesz. Na Węgrzech nie ma licznej mniejszości muzułmańskiej, a mimo to Węgry są proizraelskie. Można przypuszczać, że Orbanowi chodzi o obronę idei państwa narodowego. Węgry za głównego wroga uznały już dawno Imperium Sorosa i całą ideologię, jaką ze sobą niesie. W tej wojnie z Sorosem syjonistyczny Izrael jest dla Budapesztu sojusznikiem.

Pamiętajmy też, że dla partii narodowych w Europie Zachodniej, nieraz bardzo różniących się od naszej prawicy, priorytetem jest zahamowanie masowej imigracji oraz wyzwolenie się z biurokratycznego uścisku Brukseli, która ewidentnie realizuje ostatnio agendę Georga Sorosa. Kwestia izraelska jest dla tych partii drugorzędna. Dlatego uważam wytykanie im „prosyjonizmu" czy ulegania jakimś „szatańskim planom Mossadu" – za motywowane wyłącznie skrajnymi poglądami lewicowymi. W walce z Brukselą lewica europejska wykazuje słabość, więc lepiej żeby

przynajmniej nie przeszkadzała, jeśli już nie chce z narodową prawicą współpracować.

Jan Engelgard

Postaw kawę

Erdogan: Netanjahu nie uniknie kary za zbrodnie wojenne w Gazie



Zrobimy co w naszej mocy, żeby sprawcy ludobójstwa w Gazie zostali pociągnięci do odpowiedzialności – oświadczył prezydent Turcji, Recep Tayyip Erdogan. Zapowiedział, że izraelski premier Benjamin Netanjahu odpowie karnie za „zbrodnie wojenne”.

We wtorek po powrocie z Kataru prezydent Turcji, Recep Tayyip Erdogan wyraził przekonanie, że premier Izraela, Benjamin Netanjahu, nie ucieknie od odpowiedzialności karnej za to, co dzieje się w Strefie Gazy.

Postaw kawę

„Netanjahu nie ucieknie przed karą za to, co zrobił. Prędzej czy później stanie w obliczu sprawiedliwości i zapłaci za zbrodnie wojenne, które popełnił” – powiedział Erdogan.

„Jeśli prawo międzynarodowe będzie poprawnie respektowane i te zbrodnie wojenne zostaną ukarane, to ta decyzja będzie stanowić przykład dla wszystkich prześladowców, zarówno w regionie palestyńskim, jak i w innych częściach świata” – dodał.

„Jeśli jednak pozostawimy to niezauważone i nie będziemy monitorować naszego wniosku [do Międzynarodowego Trybunału Karnego – red.], to otworzy to drzwi do kolejnych aktów ludobójstwa. Stąd, będziemy mieć oko na tę sprawę i zrobimy co w naszej mocy, żeby sprawcy ludobójstwa w Gazie zostali pociągnięci do odpowiedzialności” – oświadczył Erdogan.

Prezydent Turcji brał udział w szczycie przywódców państw z rejonu Zatoki Perskiej, który we wtorek odbył się w Katarze.

Jak pisaliśmy, pod koniec listopada Izba Adwokacka w Stambule przedłożyła Międzynarodowemu Trybunałowi Karnemu (MTK) m.in. zdjęcia i filmy z agencji Anatolia, na których – jak przekonują – udokumentowano zbrodnie wojenne Izraela w Strefie Gazy. Tureckie media zwróciły uwagę, że Izrael nie jest stroną MTK, lecz izraelscy urzędnicy mogą być ścigani ze względu na uznanie jurysdykcji Trybunału przez Autonomię Palestyńską.

Źródło

Postaw kawę

Turecki wywiad miał uratować Palestyńskiego hakera przed Izraelczykami – agenci Mosadu w opałach

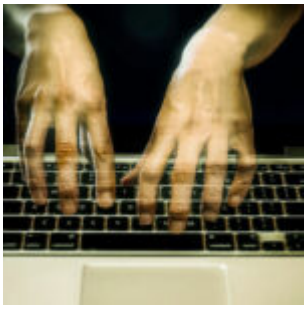

Narodowa Organizacja Wywiadu Turcji (MIT) miała uratować palestyńskiego hakera przed uprowadzeniem lub zamordowaniem przez izraelską specsłużbę Mosad.

Informacje takie podaje, za tureckimi mediami, portal Middle East Monitor. Opisują one historię „Omara A." – według doniesień absolwenta programowania komputerowego na Islamskim Uniwersytecie w Strefie Gazy, uznawanego za autora oprogramowania hakerskiego dla Ministerstwa Spraw Wewnętrznych tworzonego przez Hamas w palestyńskiej eksklawie. Stał się on celem izraelskiego wywiadu.

Omar A. miał opracować program, które może infiltrować telefony komórkowe z systemem Android, a także włamywać się do izraelskiego systemu obrony przeciw powietrznej „Żelazna Kopuła". W latach 2015-2016 umożliwił on ataki rakietowe Hamasu na Izrael.

Według gazety "Daily Sabah" izraelskie specsłużby wytropiły hakera po trzech latach. Próbując zwabić go w pułapkę izraelska agencja wywiadowcza w 2019 r. zaproponowałą pracę za

pośrednictwem norweskiej firmy zajmującej się oprogramowaniem. Omar A. odmówił, prawdopodobnie podejrzewając zagrożenie.

W 2020 roku haker przeniósł się do Stambułu, gdzie agent Mosadu Raed Ghazal, podający się za menedżera ds. praw człowieka we francuskiej firmie Think Hire w 2021 r. zaproponował Omarowi pracę, przeprowadzając z nim dwukrotnie rozmowy kwalifikacyjne i próbując nakłonić go do dołączenia do firmy. Z hakerem skontaktował się jeszcze inny agent Mossadu, Omar Shalabi, reprezentujący tę samą fałszywą firmę i przekonał Omara do napisania oprogramowania za wynagrodzenie w wysokości 10 tys. dolarów.

Kolejny agent Mossadu, przedstawiający się jako Nikola Radonij – w towarzystwie trzech innych osób pracujących dla izraelskiego wywiadu i udających zespół „programistów" – skontaktował się następnie z palestyńskim hakerem w czerwcu 2022 r. i zaproponował mu pracę w Brazylii zachęcając go do wyjazdu z Turcji. Jednak turecka służba – MIT, który podobno wiedział o rzeczywistym statusie Omara i monitorował jego sytuację, interweniowała i ostrzegła hakera przed tą propozycją.

Pod koniec ubiegłego roku Palestyńczyk udał się na wakacje do Malezji, gdzie został porwany w jej stolicy, Kuala Lumpur, i zabrany do odległej chaty oddalonej o około 50 kilometrów od miasta. Haker był przesłuchiwany i torturowany przez osoby pracujące dla Mossadu, a kolejni agenci prowadzili przesłuchanie za pośrednictwem połączenia wideo z Tel Awiwu, pytając Omara o jego metody infiltracji systemu Żelaznej Kopuły i oprogramowanie do hakowania telefonów.

Ponieważ MIT potajemnie zainstalowała oprogramowanie śledzące w telefonie Omara jeszcze przed jego podróżą, turecka agencja była w stanie wskazać miejsce, w którym był przetrzymywany, a tureccy urzędnicy skontaktowali się z władzami Malezji, umożliwiając siłom bezpieczeństwa tego państwa wkroczenie do miejsca przetrzymywania palestyńskiego hakera. Malezyjczycy

aresztowali także 11 podejrzanych, którzy mają związek z uprowadzeniem, relacjonuje Middle East Monitor. Sam Omar A. powrócił do Turcji, gdzie MIT zapewniła mu kryjówkę.

Opisywane przez tureckie media rewelacje wpisują się w szerszą politykę Ankary, która ostro krytykuje działania zbrojne Izraela przeciwko Palestyńczykom w Strefie Gazy i domaga się ich natychmiastowego wstrzymania.

Źródło

Turcy kontra Mossad



Wiele osób na całym świecie zadaje sobie pytanie: dlaczego izraelski system obrony powietrznej „Żelazna Kopuła" przepuścił całe mnóstwo rakiet Hamasu i okazał się aż tak nieskuteczny?

Izraelskie służby tłumaczą się tym, że Iron Dome jest skuteczny, ale nie w sytuacji, gdy na cele leci tysiąc, dwa czy jeszcze więcej rakiet. Tymczasem do mediów wyciekły zakulisowe, tajne działania tureckiej Narodowej Agencji Wywiadowczej – MiT. Chodzi o informacje o operacji, która pokrzyżowała plan Mossadu. Rzecz idzie o porwanie najniebezpieczniejszego palestyńskiego hakera, który przedostał się do Turcji jako palestyński inżynier. Był ścigany przez Mossad, ponieważ był w stanie opracować specjalne programy penetracji systemu Żelaznej Kopuły!

Haker przybył do Stambułu jeszcze w marcu 2020 r. Działania tureckiego wywiadu MiT polegały na obserwacji agentów Mossadu, którzy udawali biznesmenów. Zwrócono uwagę na ich komunikację z palestyńskim inżynierem, po tym, jak zidentyfikowali go ostatecznie jako poszukiwanego palestyńskiego hakera. Po podsłuchaniu ich rozmów z nim, okazało się, że oferowali mu ogromne sumy pieniędzy i atrakcyjną pracę w krajach europejskich. Turecki MIT wysłał do Palestyńczyka jednego ze swoich agentów, aby go przestrzegł, aby nie słuchał ofert i że Mossad będzie próbował go porwać. Agent MiT namawiał go żeby został, ale młody człowiek, który przyjechał do Turcji jako palestyński inżynier, wolał wyjechać z Turcji i udać się do Malezji, która nie utrzymuje stosunków dyplomatycznych z Izraelem.

Myślał, że tam jego życie będzie bezpieczne. Tuż przed podróżą agentom MiT udało się umieścić w telefonie inżyniera specjalne oprogramowanie szpiegujące. Nie wiadomo, czy operacja została przeprowadzona za jego zgodą, czy bez jego wiedzy. Dzięki temu oprogramowaniu turecki MiT znał lokalizację Palestyńczyka nawet wtedy, gdy miał wyłączony telefon. Po tym, jak haker wyjechał do Malezji, został namierzony i porwany przez komórkę Mossadu. Więziony, był poddawany surowym torturom i przesłuchaniom. Agenci Mossadu próbowali się dowiedzieć, jakiego programu użył do wyłączenia systemu Żelaznej Kopuły i jakiego języka szyfrowania użył. Gdy turecki MiT dowiedział się o porwaniu Palestyńczyka, skontaktował się odpowiednimi instytucjami malezyjskimi i podał im jego lokalizację w tym kraju.

Malezyjskiemu zespołowi do zadań specjalnych udało się dotrzeć do hakera, uratować go i aresztować komórkę agentów Mossadu. W akcji uwolnienia wzięły udział także zespoły z Oddziału Antyterrorystycznego Departamentu Policji w Stambule, koordynowane przez Agencję MiT. W Stambule aresztowano również agentów Mossadu, którzy koordynowali akcję w Malezji. Palestyńczyka, którego określano jako bardzo zdolnego hakera,

sprowadzono z Malezji. Został przetransportowany do Turcji i zapewniono mu tam bezpieczeństwo.

Jacek Mędrzycki

Gaza, Odessa, Donieck – etapy ludobójstwa



Na oczach całego świata syjoniści dopuszczają się na mieszkańcach Gazy jawnego ludobójstwa. Prawda o zbrodniach reżimu w Tel Awiwie, mimo prób cenzurowania, przebiła się do zachodniej opinii publicznej, budząc spontaniczny sprzeciw, w ostatnich tygodniach wyrażany poprzez wielomilionowe manifestacje na ulicach europejskich miast.

Szczególnie w Polsce jednak powinniśmy doskonale pamiętać niemal identyczne masakry rosyjskojęzycznej ludności Ukrainy, atakowanej przez dziewięć ostatnich lat na rozkaz reżimu w Kijowie.

Ukraińska napaść na Donbas

W maju 2014 roku jako polski dziennikarz obserwowałem wybory prezydenckie na Ukrainie. Pojechałem też wtedy do Doniecka zobaczyć pierwsze manifestacje rosyjskojęzycznej ludności Donbasu, której zaraz po prozachodnim przewrocie odebrano

prawo do używania języka rosyjskiego w urzędach, szkołach i całym życiu społecznym. Bezpośrednio po głosowaniu nie było tam jednak żadnych protestów, trwał zwykły tydzień pracy. Tłumy ludzi w normalnym, codziennym rytmie wysiadały z pociągów, żeby zdążyć do pracy. Wtedy właśnie nadleciały ukraińskie helikoptery. Bez żadnego uprzedzenia, bez żadnego wezwania – ukraińscy żołnierze zaczęli strzelać do ludzi na ulicach, bawili się przelatując nisko, odganiając biegających w popłochu ludzi od budynków, w których chcieli się schronić. Odpalali rakiety w tory, celując w pociągi, które pospiesznie chciały opuścić stację. Padały ciała kobiet, dzieci, robotników, którzy tego dnia nie doszli do swoich fabryk, nie zaczęli zmiany w kopalniach, nie wrócili do domu. Przez cały dzień w Doniecku trwał chaos, wszędzie leżały zwłoki, miejsca w szpitalach nie starczało, a wojska ukraińskie i bojówki nazistowskie atakowały mówiących po rosyjsku w całym Donbasie. Wieczorem ci, którym udało się uratować, mogli wysłuchać wystąpienia nowowybranego prezydenta **Petra Poroszenki**, ogłaszającego rozpoczęcie „Specjalnej Operacji Antyterrorystycznej”.

Całopalenie w Odessie

Brzmi znajomo, prawda? Wojna na Ukrainie, o której wielu ludzi na Zachodzie dowiedziało się dopiero w 2022 roku, trwa od roku 2014. I to nie wszystko. Od 2014 roku trwa też ludobójstwo rosyjskoję zycznej mniejszości. Jeszcze przed ukraińską napaścią na Donieck, 2 maja tamtego roku, ofiarami banderowców padli mieszkańcy Odessy. Nad miastem jeszcze długo unosił się niemożliwy do zapomnienia zapach spalonych ludzkich ciał. Nazistowskie bojówki spaliły żywcem 42 mieszkańców tego wspaniałego, otwartego, wielokulturowego miasta. Odessa to perła Morza Czarnego. Jej mieszkańcy mówią własną, unikalną odmianą języka rosyjskiego, znani są z własnej regionalnej tożsamości i niezależności. To wystarczyło, żeby oligarchowie zapłacili nazistom i chuliganom za sterroryzowanie internacjonalistycznej stolicy południowej Ukrainy.

Nieprzypadkowo jedną z pierwszych decyzji nowych władz, zatwierdzonych przez zachodnie mocarstwa w Kijowie po zamachu stanu w 2014 roku, było odwołanie ustawy o językach regionalnych i mniejszościowych. Uderzyło to przede wszystkim w mówiącą niemal wyłącznie po rosyjsku ludność południowej i wschodniej Ukrainy. To było właściwe wypowiedzenie wojny, wojny przeciw własnym obywatelom.

Banderowska Rzesza

Kolejnym etapem była też napaść na Cerkiew prawosławną. Nazistowskie bojówki wspierane przez policję zajęły główne wschodnie świątynie, atakowały i biły wierzących, przekazując je nowej organizacji religijnej, założonej przez administrację państwową i czczących nazistowskich zbrodniarzy, jak **Stepan Bandera i Roman Szuchewycz**, jako świętych. Nie koniec na tym. Na Ukrainie **Wołodymyra Zełeńskiego** zakazano działalności niezależnych związków zawodowych, ograniczono prawa pracownicze, dano pracodawcom, głównie oligarchom i kapitałowi zachodniemu, prawo do *lockoutu*, faktycznie zabraniając strajków, drastycznie obniżono płace, a majątek publiczny ostatecznie rozgrabiono. Zdelegalizowano opozycyjne partie polityczne, lewicowe i regionalne. Tymczasem **Ursula von der Leyen** chwali reżim kijowski za „*determinację i sukcesy w kontynuowaniu reform*”. W ten sposób krok po kroku, pod opieką anglosaskich mocarstw, bezpośrednio na granicach Unii Europejskiej, a w praktyce już nawet jedną nogą w UE – budowane jest państwo nazistowskie, banderowska Rzesza!

Żydowska odmiana faszyzmu

I nie jest to przypadek. Ukraina Zełeńskiego nie jest ani pierwszym, ani jedynym współczesnym państwem nazistowskim. Od 75 lat trwa syjonistyczny, zbrodniczy eksperyment w Palestynie. 75 lat czystek etnicznych, 75 lat ludobójstwa, 75 lat wojen. Podstawą ideologiczną państwa Izrael od początku

był faszyzm, grupy takie jak banda **Awrahama Szterna** czy ruch syjonistów-rewizjonistów **Ze'eva Żabotyńskiego** odwoływały się wprost do ideologii i metod faszystowskich i (inaczej niż w dominującym dziś dyktacie medialnym) nie jest to bynajmniej wyzwisko, ale konstatacja faktów i podstawowa wiedza historyczno-politologiczna. Właśnie analiza ewolucji XX-wiecznego syjonizmu pozwala zrozumieć w jaki sposób ostatecznie przyjął on formę współczesną: doktryny skonstruowanej na kształt świeckiej religii, mającej zastąpić tradycyjny, zwłaszcza ortodoksyjny judaizm, z silnym komponentem rasizmu, ksenofobii i nietolerancji. Nie tylko zresztą wobec Palestyńczyków, muzułmanów i chrześcijan, ale także wobec Żydów, zwłaszcza ortodoksów, opozycyjnych wobec syjonizmu. **Antysyjonizm nie ma zatem nic wspólnego z antysemityzem.** Co więcej, antysyjonizm to w obecnych okolicznościach wręcz… antynazizm, z oczywistym sprzeciwem wobec prawdziwego holokaustu Palestyńczyków.

Konwulsje neoliberalnego globalizmu

Nazizm i syjonizm to dwie strony tej samej monety. Ideologie nietolerancji służą jednemu celowi, maksymalizacji zysków globalnego kapitału. To nie jest tylko zabijanie dla zabijania. Wojna na Ukrainie, wojna w Palestynie, jutro może wojna o Tajwan – to konwulsje neoliberalnego globalizmu. Z jednej strony są okazjami do sprzedaży gigantycznej ilości broni, dalej to banki przekazują miliardowe dotacje amerykańskie, brytyjskie i europejskie na rzecz reżimów w Kijowie i Tel Awiwie, z których znaczna część trafia też zapewne od razu z powrotem do skorumpowanych anglosaskich polityków. Czy to są pieniądze dla ofiar wojny? Dla ukraińskich, żydowskich czy palestyńskich wdów i sierot? Oczywiście, że nie, te pieniądze to zyski firm zbrojeniowych, rosnące majątki oligarchów i wzmożone obroty międzynarodowej finansjery. Oczywiście, np. brytyjski rząd zapewnia równocześnie, że dostarcza także pomoc humanitarną dla cywilów w Gazie. Gdyby jednak Westminster i kolejne administracje

amerykańskie przez dekady nie popierały syjonistycznego reżimu z jego polityką czystek etnicznych – żadna pomoc nie byłaby potrzebna, bo Palestyna byłaby bezpieczna i suwerenna, dokładnie tak, jak Narody Zjednoczone obiecały to Arabom jeszcze w roku 1947…

Preludium trzeciej wojny światowej?

Wojna to zyski, wojna to transfery finansowe, ale wojna to także wielka inscenizacja. To dla globalistów wielka szansa, by ukryć symptomy kolejnego kryzysu, by wywołać szowinistyczne emocje, by podniecić masy zapachem krwi albo nazwać oprawców ofiarami i znaleźć moralne usprawiedliwienie dla kolejnych zbrodni. 110 lat tam temu nikt nie wierzył w groźbę wojny światowej, wydawało się, że „postęp ludzkości" całkowicie wyeliminował taką opcję, a do konfliktów może dochodzić tylko w dalekich, dzikich krajach w koloniach, albo na Bałkanach. Nad Sommą, pod Verdun, u wybrzeży Helgolandu, na całym wschodnim froncie nasi pradziadowie zobaczyli jak bardzo mylny był ten optymizm. **Być może za kilka lat wojny na Ukrainie i Bliskim Wschodzie będziemy widzieć niczym wojnę domową w Hiszpanii, włoski najazd na Abisynię czy japońską agresję przeciw Chinom, jako wczesne etapy wojny światowej**. Jeśli wyraźnie nie powiemy dziś **„nie"** nazizmowi na Ukrainie, syjonizmowi w Palestynie i neoliberalnemu globalizmowi, który jest sponsorem obu – kolejna wojna światowa jest tylko kwestią czasu.

Akumulacja po trupach

Podczas wojny światowej nikt nie martwi się dziurami budżetowymi. Nikt nie troszczy się o koszty i warunki życia zwykłych ludzi. Nikogo nie obchodzi ani mit klimatyczny, ani prawdziwa ochrona środowiska. Liczy się tylko akumulacja kapitału. **Rzeki krwi to tylko strumienie zysków finansjery.** Żądając pokoju na Ukrainie i Palestynie

jednocześnie opowiadamy się za pokojową transformacją obecnego zglobalizowanego świata, przeciw dominującym w nich plutokracji i oligarchii oraz będącemu ich narzędziem nazizmowi.

Pokój dla palestyńskich i ukraińskich dzieci jest niezbędny, by ludzkość w ogóle miała jakąś przyszłość.

Konrad Rękas

Palestyńczycy nie mają wiele do stracenia



Podstawową przyczyną ataku na Izrael i brutalnego charakteru działań Hamasu i innych frakcji palestyńskich jest egzystencjalna sytuacja Palestyńczyków. Sytuacja, w której nie mają oni już zbyt wiele do stracenia.

W komentarzach na temat ataku Hamasu, a właściwie szerzej Palestyńczyków ze Strefy Gazy na Izrael przewija się pytanie: „Dlaczego teraz?”. Pada wiele odpowiedzi, w Polsce także spiskologicznych („długa ręka Moskwy”) i czym bardziej fantastyczne pojawiają się odpowiedzi, tym większe zaskoczenie one zdradzają. I tu kryje się pierwsza część odpowiedzi. Dlaczego teraz? – Właśnie dlatego, ze nikt, także Izraelczycy, się nie podziewał.

Hamas wykorzystał święto Jom Kippur i szabat, część żołnierzy obsadzających zwykle pogranicze ze Strefą Gazy była jeszcze na świątecznych przepustkach. Tym samym palestyńska organizacja powtórzyła trik sprzed pół wieku. W Jom Kippur 1973 r. na Izrael runęły armie Egiptu i Syrii skutecznie zaskakując Izraelczyków. Wyszli oni wówczas z wojny obronną ręką z najwyższym trudem, a jej przebieg wywołał w Izraelu polityczne trzęsienie ziemi.

Wojnę jaka rozpoczęła się w sobotę już możemy nazwać Jom Kippur 2. Teoretycznie jej militarny charakter jest bardziej ograniczony pod względem terytorialnego zasięgu (jeszcze?) i zaangażowanych zasobów. W praktyce efekt polityczny jest tak samo doniosły jeśli nie bardziej. Izrael został zraniony. I to nie przez całą koalicję państw, lecz niepaństwową organizację wojskowo-polityczną otoczoną w niewielkiej eksklawie, jaką jest Strefa Gazy. Izrael krwawi.

Krew Izraela

Palestyńczycy i cały świat arabski zobaczył izraelską krew. Runął mit wszechpotęgi i przemożnej odporności Izraela. Setki ofiar cywilnych i wojskowych. Pojmani nie tylko żołnierze, ale prawdopodobnie oficerowie, którzy, jak sugerują niektóre nagrania audiowizualnie, nie potrafili stawić oporu. Uszkodzenie czołgu Merkawa za pomocą prostego drona i przejęcie kontroli nad kilkoma kolejnymi, a także innym ciężkim sprzętem wojskowym. Okupacja komisariatu policji w Sderot przez Palestyńczyków przez kilkanaście godzin. Izraelskie żołnierki panikujące w barakach. Problemy z mobilizacją i rodzice podwożący rezerwistów na miejsca zbiórki prywatnymi samochodami. Te obrazy staną się mitem i będą karmić morale Palestyńczyków przez wiele lat oraz być może podsycać poparcie arabskiej ulicy dla ich walki.

To kompromitacja sił zbrojnych Izraela, które pozostawiły granicę ze Strefą Gazy słabo chronioną. Zadufani przewagą

technologiczną Izraelczycy uważali, że bezpieczeństwo zapewnią im te wszystkie wyrafinowane, częściowo autonomiczne systemy monitorowania i ostrzegania jakie skonstruowali na granicy. Nie wystarczyły.

Cena jest krwawa. Setki ofiar. Cena jest wysoka także poprzez liczbę jeńców i zakładników wziętych przez Palestyńczyków. Za jednego izraelskiego szeregowca **Gilada Szalita**, ujętego w 2006 r., Palestyńczycy uzyskali w 2011 r. zwolnienie 1027 palestyńskich więźniów. Teraz jeńców i zakładników jest, co najmniej kilkudziesięciu. Będzie to wyzwanie militarne – jeńcy i zakładnicy, przynajmniej w części, będą przetrzymywani w Strefie Gazy, na której Izraelczycy muszą wziąć odwet. Tym samym będzie to wyzwanie polityczne dla rządu Netanjahu.

Operacja wojskowa

Hamas przeprowadził doskonale zaplanowaną, wyrafinowaną i odpowiednio zaopatrzoną asymetryczną operację wojskową. Desant z paralotni i łodzi daleko za granicą, przekroczenie granicy lądowej, salwa tysięcy rakiet, w większości prostych konstrukcji, niezbyt celnych, ale odpowiednich do wyczerpywania zdolności obrony przeciwpowietrznej przeciwnika i terroryzowania jego populacji na znacznym obszarze. Dodatkowo wojna informacyjna, mająca zasiać strach i chaos. Tysiące zdjęć i nagrań z kanałów Hamasu popłynęły w czasie, gdy media izraelskie podlegały quasi-cenzurze. Tysiące izraelskich obywateli rzuciło się do ucieczki zapełniając drogi. Służby bezpieczeństwa zalane zostały nie zawsze uzasadnionymi doniesieniami o „czymś podejrzanym”.

W przygotowanie takie operacji musiało być zaangażowane tysiące bojowników i sieci wsparcia logistycznego. Fakt nieświadomości kierownictwa politycznego Izraela to kompromitacja izraelskich służb specjalnych, uważanych dotychczas za perfekcyjne.

Tego rodzaju operacji militarnych w wykonaniu Palestyńczyków

nie widzieliśmy od lat 80 XX wieku. Może od wyparcia głównej części Organizacji Wyzwolenia Palestyny/Fatahu z Libanu pod naciskiem izraelskiej ofensywy w 1982 r. To nie jest kolejna Intifada, pospolite ruszenie ulicznej młodzieży stopniowo zamieniającej proce i kamienie na karabiny i bomby. To właśnie operacja wojskowa.

Odpowiedzialność Netanjahu

Operacja ta doprowadziła już do podważenia prestiżu oraz wiarygodności odstraszania Izraela, dlatego nie podzielam teorii, że kryje się za tym makiaweliczna taktyka Netanjahu dopuszczającego do ataku, by uzyskać pretekst do totalnego zniszczenia pozycji Palestyńczyków i skonsolidowania wokół siebie izraelskiego społeczeństwa. Na krótką metę osiągnąć może „zjednoczenie wokół flagi". Niewykluczone natomiast, że po wojnie może go czekać coś podobnego do komisji śledczej Agranata po wojnie Jom Kippur, pod ostrzałem której ze stanowiska premiera zrezygnowała polityk tej rangi co Golda Meir. Nie wróciła już do polityki. O ileż ciężej będzie Netanjahu, który od dawna jest ostro skonfliktowany z Sądem Najwyższym Izraela na tle swoich reform.

Główną legitymizacją powstania i istnienia Izraela jest anty-antysemicki mit, iż Żydzi potrzebowali i potrzebują własnego państwa, ze względu na to, że każdym innym ich życie było i będzie zawsze zagrożone prześladowaniem, czy nawet śmiercią z rąk antysemickiego otoczenia. Zagwarantowanie fizycznego bezpieczeństwa, w warunkach dodajmy istnienia realnych wrogów akurat na Bliskim Wschodzie, jest więc zawsze absolutnym warunkiem rządzenia Izraelem. Bez względu na to jak bardzo Netanjahu będzie w stanie w odwecie zmiażdżyć Strefę Gazy, czy nawet Palestyńczyków na Zachodnim Brzegu Jordanu, już może być uważany przez wielu swoich współobywateli za tego, który nie dotrzymał tego podstawowego warunku sprawowania władzy.

Nota bene konflikt społeczno-polityczny na tle tych reform

wymiaru sprawiedliwości forsowanych przez gabinet Netanjahu, potężne manifestacje uliczne, w których uczestniczyli żołnierze, deklaracje rezerwistów o lewicowych i liberalnych poglądów, że nie będą uczestniczyć w ćwiczeniach w ramach protestu również były elementem osłabienia sprawności i odporności izraelskiego państwa i społeczeństwa. To kolejna część odpowiedzi na pytanie dlaczego Hamas uderzył akurat teraz.

Fikcyjna autonomia – fikcyjny pokój

Najważniejszą częścią odpowiedzi na pytanie dlaczego teraz jest jednak zrozumienie, że Palestyńczycy nie mieli już zbyt wiele do stracenia. **Jaser Arafat** poprzez porozumienia z Oslo z 1993-1995 r. doprowadził do realnego odwieszenia przez Palestyńczyków broni na kołek. Porozumienia określały siedzibę narodową Palestyńczyków, autonomię prawno-polityczną przedstawiając ją jako drogę do własnej państwowości. Autonomia okazała się fikcją. Zachodni Brzeg Jordanu poszatkowany został obszarami izraelskiej jurysdykcji wojskowej i nielegalnymi w świetle prawa międzynarodowej osiedlami żydowskimi, które przejęły najlepsze ziemie, wodę, zarezerwowały sobie na wyłączność wiele najlepszych dróg. Na straży tego stanu rzeczy postawiono izraelską armię okupacyjną. Strefa Gazy jest jednym wielkim gettem z 2 mln ludzi, którzy nie mogą sprowadzić dóbr tak podstawowych jak cement, którzy nierzadko nie mogą wypłynąć na połów ryb, by nie być przegonionymi przez izraelskie okręty. **Odpowiedzialność za to ponoszą przede wszystkim ci, którzy po porozumieniach Oslo realnie kontrolowali sytuację i mieli większość politycznych aktywów, czyli Izrael i protegujące go USA.**

Codzienne życie Palestyńczyków, niemal trzy dekady po podpisaniu porozumień z Oslo, to często brak pracy, lub bieda mimo pracy, w Strefie Gazy brak prądu ze względu na zbombardowane generatory, uciążliwe i czasem upokarzające

kontrole na licznych check-pointach, agresja, czasem wandalizm ze strony żydowskich osadników, zajęcia działek, buldożerowanie domów, wtargnięcia policji i wojska do meczetu Al Aksa, co dla religijnego społeczeństwa ma wielkie znaczenie. To w ramach normy. W warunkach kolejnej eskalacji to śmierć od zabłąkanego, a czasem celowo wystrzelonego pocisku lub bomby w ramach kolejnej izraelskiej operacji wymierzonej w bojowników.

Krew za krew

Polscy komentatorzy podkreślają dziś okrucieństwo Palestyńczyków zabijających cywilów. Wśród nich są także ci posiadający obywatelstwo państw zachodnich, co dodatkowo szarpie wrażliwość. W istocie zasługuje to na najdalej idące potępienie. Jednak dla Palestyńczyków, to płynące z Polski i szerzej Zachodu potępienie nie będzie już miało żadnego znaczenia. Nie tylko dlatego, że Zachód nie zrobił realnie zbyt wiele dla ich samostanowienia narodowego. Także dlatego, że podobne wyrazy żalu i oburzenia nie towarzyszyły śmierci nieuzbrojonych i niewinnych cywilów z rąk Izraelczyków.

Czy oburzaliśmy się, gdy 6 czerwca tego roku pod Ramallah 3-letni **Mohammed al-Tamimi** zginął wraz ojcem ostrzelany w samochodzie przez żołnierzy, którzy twierdzili potem, iż myśleli, że to bojownicy? Czy oburzaliśmy się śmiercią postrzelonego w lutym w Zatarze ojca pięciorga dzieci Samiha al-Aktasza, ofiary całej serii pogromów palestyńskich wiosek w rejonie Nablusu urządzonej przez nielegalnych żydowskich osadników? Czy oburzaliśmy się zastrzeleniem przez żołnierzy dziennikarki **Szirin Abu Akleh** w Dżeninie w maju zeszłym roku? Tylko w ciągu pierwszego półrocza br. z rąk Izraelczyków zginęło co najmniej 156 Palestyńczyków. Czy interesowaliśmy się jak wielu było wśród nich niewinnych cywilów, kobiet, dzieci? A nie był to rok wyjątkowy na tle ostatnich lat.

Dlatego Palestyńczycy nie przejmują się już zachodnią opinią

publiczną. Ich paroksyzm brutalności z jaką traktują w czasie tej wojny każdego napotkanego Izraelczyka nie zrazi natomiast do nich arabskiej, czy szerzej muzułmańskiej opinii publicznej. Dlaczego teraz pytacie? Ponieważ sytuacja Palestyńczyków i status ich sprawy narodowej na arenie światowej upadł już tak nisko, że Hamas uznał, iż każdy sposób na podniesienie tej ostatniej będzie dobry, a straceńcza walka lepsza jest niż marazm i rozkład postępujący w obecnych realiach. Sytuacja w jakieś znaleźli się Palestyńczycy, w zasadzie niemal beznadziejna w perspektywie aspiracji narodowo-państwowych sprawia, że rachunek dzielenia przelanej krwi przez interesy polityczne daje dla Palestyńczyków, a szczególnie bojowników, inną wartość, niż żyjących w pokoju obywateli normalnego państwa.

Poruszyć arabską ulicę

Palestyńczycy będą teraz miażdżeni przez Izrael, ale czy zostaną zmiażdżeni? OWP-Fatah były dziesiątkowana i wyrzucana z Jordanii i Libanu. W chwili gdy wydawało się, że Arafat może już tylko przeżywać swoją klęskę na wygnaniu w dalekim Tunisie, wybuchła w 1987 r. pierwsza Intifada. Sądzę więc, że nawet totalna pacyfikacja Strefy Gazy nie zakończy zbrojnej walki Palestyńczyków i nie zakończy politycznie kwestii palestyńskiej.

Uważam zresztą, że pacyfikacja Strefy Gazy nie będzie tak szybka i łatwa. W 2006 r. Izraelowi nie udało się zniszczyć potencjału Hezbollahu w Libanie, choć palestyńska eksklawa jest jednak łatwiejszym celem, ze względu na swój terytorialny kształt i wymiar.

Na płaszczyźnie międzynarodowym Hamas jeszcze raz próbuje zagrać na nucie panarabskiej, wyrwać z coraz większej obojętności dla sprawy palestyńskiej cały świat arabski. Podcina plany Saudów szykujący się wzorem ZEA i Bahrajnu do normalizacji stosunków z Tel Awiwem. Dyplomacja Kataru już w

niedzielę oświadczyła, że wina za wybuch walk leży po stronie Izraela.

Hamas ma już potężnych politycznych sprzymierzeńców w postaci tych, którzy wspólnie nazywają się „osią oporu" – Iranu, libańskiego Hezbollahu, Syrii, jemeńskich Hutich, irackich szyitów. Działania palestyńskie realizują cele polityki regionalnej Teheranu, co oczywiście automatycznie nie oznacza, że Palestyńczycy są pionkiem Irańczyków, nawet jeśli korzystają z ich wsparcia, tak materiałowego jak i szkoleniowego, co sugeruje jakość działań zbrojnych podjętych w sobotę rano. Hamas, jak starałem się uargumentować, miał dość swoich powodów. **Tym bardziej należy to przyłożyć do spiskologicznych teorii jakoby akcja Hamasu była działaniem „długiego ramienia Moskwy".** Ten rodzaj spekulacji i jego rozpowszechnienie przez polskich komentatorów to kolejny przykład poważnej skazy w naszej mentalności narodowej, przeszkadzającej w należytym zrozumieniu procesów społeczno-politycznych, nawet w odległych od Rosji rejonach świata.

Sztandar walki

Hamas dzięki swojej ofensywie umocni się w roli głównego politycznego wyraziciela dążeń Palestyńczyków i sztandaru ich sprawy narodowej. Przyłączają się do niego kolejne frakcje, nawet tak odległe ideologicznie jak socjalistyczny Demokratyczny Front Wyzwolenia Palestyny. Fatah, OWP, oficjalne władze Autonomii Palestyńskiej, polityczne dziedzictwo późnego Arafata zostaje właśnie jeszcze bardziej zdelegitymizowane. Tym samym Zachód traci „partnera w dialogu", którego przez lata usilnie lepił, by był dla niego tak wygodny, że aż coraz mniej reprezentatywny dla tych, których ma reprezentować.

Wojna trwa i ma potencjał do rozszerzenia się do zakresu o nieprzewidywalnych skutkach. Wszystko zależy jaki jest wynik kalkulacji prowadzonych obecnie w Iranie. W Libanie, za

północną granicą Izraela czekają już tysiące bojowników i rakiet Hezbollahu dysponującego zasobami i operacyjnym know-how większymi niż Hamas. Izraelczycy również przerzucili już pod tę granicę znaczne siły. Na razie jednak wydaje się, że w Teheranie powiedziano „czekać”.

Komentując bombardowania Stefy Gazy w 2021 r. napisałem, że jedyną możliwością trwałego rozwiązania tego konfliktu jest ustanowienie w pełni suwerennego, integralnego terytorialnie, posiadającego ekonomiczną bazę państwa Palestyny, zgodnie z rezolucjami Zgromadzenia Ogólnego i Rady Bezpieczeństwa ONZ począwszy od rezolucji nr 181 z 1947 roku. **Warto przypomnieć, że Polska uznała państwowość Palestyny jeszcze w 1988 roku.**

Kto poprzez polityczną grę, użycie zbrojnej przemocy, szczególnie wobec cywilów, terroryzm, zbrojną okupację, kolonizację i wypędzenia, gettoizację uniemożliwia wdrożenie modelu dwóch państw, ponosi odpowiedzialność za trwanie tego konfliktu, groźnego dla regionu, potencjalnie także dla Europy.

Krystian Kamiński