Wiceprezydent USA Vance ostrzega Europę przed przyjmowaniem chińskich modeli sztucznej inteligencji typu open source



W przemówieniu o wysokiej stawce na paryskim szczycie AI wiceprezydent USA JD Vance naciskał na globalne przyjęcie zamkniętych systemów sztucznej inteligencji, przedstawiając sztuczną inteligencję jako broń geopolityczną. Jego uwagi, przeplatane cienko zawoalowanymi groźbami, podkreślają rosnące napięcie między wysiłkami USA zmierzającymi do zmonopolizowania sztucznej inteligencji a wzrostem znaczenia Chin jako lidera innowacji open source.

USA rozpoczynają geopolityczną bitwę o przyszłość sztucznej inteligencji

W przemówieniu, które łączyło ambicję z zastraszaniem, wiceprezydent USA JD Vance wyszedł na scenę podczas paryskiego szczytu AI w dniu 12 lutego 2025 r., aby przekazać surowe przesłanie: Przyszłość sztucznej inteligencji musi być kształtowana przez Stany Zjednoczone, a wszelkie odchylenia od tej ścieżki będą kosztować. Uwagi Vance’a, które określiły

sztuczną inteligencję zarówno jako narzędzie dobrobytu, jak i broń wpływów geopolitycznych, podkreślają eskalację rywalizacji między Stanami Zjednoczonymi a Chinami w wyścigu o dominację w krajobrazie sztucznej inteligencji.

„Sztuczna inteligencja to broń, która jest niebezpieczna w niewłaściwych rękach, ale jest niesamowitym narzędziem wolności i dobrobytu we właściwych rękach" – oświadczył Vance, nie pozostawiając wątpliwości co do tego, kto jego zdaniem powinien sprawować tę władzę. Jego przemówienie, opisane przez obserwatorów jako „groźne" i „mroczne", podkreśliło zaangażowanie USA w utrzymanie pozycji lidera w dziedzinie sztucznej inteligencji poprzez ograniczenie dostępu do krytycznych komponentów i technologii.

„Stany Zjednoczone Ameryki są liderem w dziedzinie sztucznej inteligencji, a nasza administracja planuje utrzymać ten stan rzeczy" – powiedział Vance, dodając, że USA »zamkną drogi przeciwnikom do osiągnięcia zdolności AI« na równi z własnymi.

Rozwój sztucznej inteligencji open source: wyzwanie dla dominacji i arogancji USA

Ostrzeżenia Vance'a pojawiają się w czasie, gdy chińskie modele sztucznej inteligencji typu open source, takie jak DeepSeek, zyskują na popularności na całym świecie. W przeciwieństwie do zamkniętych, zastrzeżonych systemów promowanych przez amerykańskie firmy, takie jak OpenAI, DeepSeek oferuje przejrzystą, konfigurowalną alternatywę, która już wykazała wyższą wydajność i opłacalność.

„Stany Zjednoczone nadal trzymają się myślenia" małego dziedzińca z wysokimi murami ", zauważył jeden z analityków, odnosząc się do preferencji Ameryki dla systemów o zamkniętym kodzie źródłowym. „Ale dzięki otwartemu oprogramowaniu i tanim

alternatywom” wysoki mur dziedzińca »może stać się ślepą uliczką«.

Otwarty charakter DeepSeek pozwala programistom na całym świecie replikować i modyfikować technologię bez warstw cenzury wbudowanych w modele amerykańskie. Na przykład, podczas gdy serwery DeepSeek w Chinach mogą ograniczać niektóre zapytania, takie jak te związane z protestami na placu Tiananmen w 1989 roku i innymi wrażliwymi tematami, wersje DeepSeek działające poza Chinami mogą działać bez takich ograniczeń, umożliwiając programistom wykorzystanie jego pełnych możliwości. Ta elastyczność sprawiła, że model ten stał się potężnym narzędziem innowacji w regionach, w których dostęp do amerykańskich systemów sztucznej inteligencji jest ograniczony lub gdzie utrzymują się obawy dotyczące cenzury i bezpieczeństwa danych.

Amerykańskie systemy sztucznej inteligencji mają więcej warstw cenzury niż modele chińskie

Przemówienie Vance’a i powstanie DeepSeek podkreślają fundamentalny podział w ekosystemie sztucznej inteligencji: wybór między zastrzeżonymi systemami o zamkniętym kodzie źródłowym a alternatywami o otwartym kodzie źródłowym. Podczas gdy amerykańskie firmy, takie jak OpenAI, wspierane przez rząd, zbudowały swoją reputację na ściśle kontrolowanych, wysokowydajnych modelach, podejście Chin polegało na demokratyzacji sztucznej inteligencji poprzez udostępnienie swojej technologii globalnej społeczności. Strategia ta już zaczęła zmieniać układ sił w wyścigu o sztuczną inteligencję.

Krytycy amerykańskiego podejścia twierdzą, że jego nacisk na zamknięte systemy grozi izolacją amerykańskich firm i tłumieniem innowacji. Z kolei modele open-source, takie jak DeepSeek, oferują ścieżkę do współpracy i szybkiego rozwoju,

umożliwiając mniejszym krajom i prywatnym przedsiębiorstwom konkurowanie na równych warunkach. Dla Europy, która od dawna stara się stać trzecim biegunem w transatlantycko-azjatyckiej rywalizacji technologicznej, DeepSeek stanowi potencjalną szansę na zmniejszenie zależności od technologii amerykańskiej.

Rozwój sztucznej inteligencji typu open source ma również istotne implikacje strategiczne. Zwiększając dostępność zaawansowanych narzędzi sztucznej inteligencji, Chiny rzucają wyzwanie monopolowi USA na najnowocześniejsze technologie. Na przykład zdolność DeepSeek do przetwarzania ogromnych ilości danych z większą wydajnością niż wiele modeli amerykańskich może przyspieszyć innowacje w dziedzinach takich jak opieka zdrowotna, energia i pojazdy autonomiczne. Co więcej, dostępność sztucznej inteligencji typu open-source mogłaby umożliwić krajom i firmom rozwijanie własnych możliwości w zakresie sztucznej inteligencji bez polegania na infrastrukturze lub wiedzy specjalistycznej Stanów Zjednoczonych, zmniejszając dźwignię, jaką Stany Zjednoczone posiadają obecnie na globalnych rynkach technologicznych.

Istnieją jednak obawy dotyczące bezpieczeństwa i etycznych implikacji sztucznej inteligencji typu open source. Chociaż przejrzystość DeepSeek jest mocną stroną, rodzi również pytania o to, w jaki sposób technologia ta może zostać niewłaściwie wykorzystana lub uzbrojona. Ostrzeżenie Vance’a o tym, że sztuczna inteligencja jest „bronią”, przypomina, że stawka w tej rywalizacji jest niezwykle wysoka.

Orbán: Nie możemy oczekiwać, że Amerykanie sami nas ochronią, Europa musi wziąć odpowiedzialność za własne bezpieczeństwo

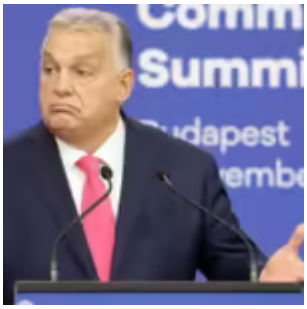

Premier Węgier Viktor Orbán i premier Albanii Edi Rama zorganizowali wczoraj konferencję prasową na szczycie Europejskiej Wspólnoty Politycznej (EPC).

Nazywając szczyt największym wydarzeniem dyplomatycznym w historii Węgier, Orbán zauważył, że odbył się on w trudnej, skomplikowanej i niebezpiecznej sytuacji. „Wojna rozpoczęta przez Rosję przeciwko Ukrainie trwa od trzech lat, Bliski Wschód jest w płomieniach, presja migracyjna rośnie, a świat doświadcza również bezprecedensowej blokady gospodarczej” – powiedział.

Premier Węgier dodał: „Nie ma czasu do stracenia. Historia najwyraźniej przyspieszyła – pewien rozdział został zamknięty wraz z amerykańskimi wyborami, a świat zmieni się szybciej niż myśleliśmy”.

Według premiera panowała zgoda co do tego, „że Europa powinna przyjąć większą odpowiedzialność za swój własny pokój i bezpieczeństwo w przyszłości; mówiąc jeszcze bardziej dosadnie, nie możemy oczekiwać, że Amerykanie będą nas chronić sami”.

Dodał, że utworzono kilka grup roboczych, z których niektóre zajmą się gospodarką, a inne migracją.

> *UK PM @Keir_Starmer is suddenly Donald Trump's best friend and "greatest ally."*
>
> *All after Starmer threatened to lock up Elon Musk and bankrupt his company X.*
>
> *The UK, along with much of the EU elite, had their knives out, waiting for Kamala to win the presidency. pic.twitter.com/TSH82TLwHZ*
>
> *— Remix News & Views (@RMXnews) November 6, 2024*

Odnosząc się do migracji, Orbán oświadczył: „Wszyscy są niezadowoleni z obecnej sytuacji i wszyscy chcą zmian”, dodając, że tak zwany „aktywizm sądowy” powstrzymuje skuteczne działania, a Europa musi się przeciwko niemu zbuntować.

W odpowiedzi na pytanie dziennikarza, Orbán powiedział, że pierwszym działaniem Węgier w odpowiedzi na kryzys migracyjny w 2015 r. był bunt; wtedy właśnie zbudowano ogrodzenie. Kraj upewnił się również, że nikt nie zostanie wpuszczony, dopóki jego wniosek o azyl nie zostanie rozpatrzony.

„Dopóki ten bunt nie rozprzestrzeni się w całej Europie, zawsze będą potrzebne szczyty, na których debatuje się nad prawodawstwem” – powiedział.

Odnosząc się do ogromnej grzywny nałożonej przez UE na Węgry z powodu ich prawa migracyjnego, premier powiedział: „Jeśli zmienię ustawodawstwo, będzie to niezgodne z konstytucją, a konstytucji nie można zmienić w obszarze migracji. Międzynarodowe sądy wiążą ręce rządom. Jeśli aktywizm sądowy nie pozwala zwyciężyć woli narodu, to trzeba coś z tym zrobić”.

> *JUST IN: A Trump White House could now issue its own "rule-of-law" sanctions against Brussels if attacks on Elon Musk escalate.*
>
> *The EU's plan to crush X and Musk through the EU's Digital Service Act just got a lot harder. pic.twitter.com/cOnP2gzHjI*
>
> *— Remix News & Views (@RMXnews) November 6, 2024*

„Jestem jedynym premierem, który przetrwał kryzys migracyjny. Ponieważ zawsze byłem po stronie ludzi. Każdy, kto nie podąża za węgierskim modelem, poniesie porażkę” – powiedział węgierski premier.

Odnosząc się do wojny na Ukrainie, powiedział: „Obóz zwolenników pokoju ogromnie wzrósł wraz z amerykańskimi wyborami, co jest nową sytuacją i Europa musi na to zareagować”.

Europejczycy muszą jednak wyjaśnić, jak wyglądałoby zwycięstwo. „Musimy zapytać, co osiągnęliśmy i czego chcemy. Teraz wyglądamy na zagubionych w lesie. To nie jest gra intelektualna, to krwawa gra” – powiedział Orbán, dodając, że nie chodzi o stanowisko Rosji, ale o stanowisko NATO i społeczności zachodniej.

„Jeśli mówimy zbyt wiele o długoterminowym pokoju po wojnie, szanse na zawieszenie broni maleją”, powiedział w odpowiedzi na inne pytanie. „Obecnie nie ma żadnej komunikacji między stronami. Chciałbym zawieszenia broni”, dodał, mówiąc, że jeśli zostanie to osiągnięte, to przynajmniej kanały komunikacji między walczącymi stronami mogą zostać ponownie otwarte.

> *The Hungarian left-liberal opposition receives funding, soft power support, and “research” from the Biden administration, but that may all soon disappear. https://t.co/R7ABFENwqi*

> — Remix News & Views (@RMXnews) November 7, 2024

Orbán zapytał również, w jaki sposób Europa może uczestniczyć w finansowaniu wojny, jeśli Ameryka nie weźmie w niej udziału, mówiąc: „Pakiet 50 miliardów euro jest nadal na stole (…), ale 50 miliardów euro to za mało, a mogą pojawić się nowe żądania. Jaki naród może sobie pozwolić na takie inwestycje?”.

Według niego jest jasne, że rozwój sytuacji w polityce europejskiej pokazuje, że ludzie coraz mniej chcą finansować wojnę, a sankcje wcale nie były tak skuteczne, jak oczekiwała Bruksela.

Orbán podkreślił również znaczenie zaangażowania Europejczyków w jakiekolwiek rozmowy pokojowe, ponieważ ich wynik „określi nie tylko przyszłość Ukrainy, ale także bezpieczeństwo Europy”, dodając, że Europa nie może pozostawić przyszłości swojej architektury bezpieczeństwa w rękach Rosjan lub Amerykanów.

> □□□□ Viktor Orbán predicts a Trump victory on the eve of US elections.
>
> "Democrats will leave, Republicans will come, Donald Trump will be the president again." pic.twitter.com/VXIhRc7xSv
>
> — Remix News & Views (@RMXnews) November 5, 2024

Mówiąc o stosunkach amerykańsko-węgierskich, Orbán przyznał, że „uległy one znacznemu pogorszeniu w ciągu ostatnich czterech lat, więc błędy muszą zostać naprawione”. Jeśli chodzi o zajęcie się różnymi węgierskimi skargami, takimi jak kwestia podwójnego opodatkowania, Orbán powiedział: „Jesteśmy na liście” i że ich szanse są duże, ponieważ „jesteśmy w bliskim sojuszu z Trumpem”.

Jeśli chodzi o handel, węgierski premier zauważył, że „Trump

jest bardzo trudnym partnerem do negocjacji w kwestiach handlowych, dlatego ważne jest, aby osiągnąć dobre porozumienia. W tym celu trzeba być bardzo aktywnym”.

Ze swojej strony premier Albanii Edi Rama podziękował Orbánowi, żartobliwie nazywając go „czarną owcą” Europy. Rama jasno stwierdził, że Władimir Putin obudził Europę, stawiając przed nią trudne wyzwania, ale także wstrząsając sprawami (miejmy nadzieję) na lepsze. Rama jest znany z wygłaszania anty-Trumpowych oświadczeń w przeszłości, chociaż pogratulował prezydentowi elektowi zwycięstwa w wyborach i powiedział, że nie może się doczekać współpracy z nim. Albania, która nie jest jeszcze członkiem UE, zapowiedziała, że będzie gotowa do rozmów akcesyjnych do 2030 roku.

Referendum w Mołdawii bliskie remisu – prezydent obwinia Rosję o ingerencję



Po podliczeniu 98,42% głosów, niedzielne referendum w Mołdawii w sprawie przystąpienia tego kraju do Unii Europejskiej zbliża się do remisu, z 50,08% głosujących na „tak” i 49,92% głosujących na „nie” – różnica zaledwie 2 285 głosów z 1,46 miliona oddanych. Niezwykle wyrównany wynik jest sprzeczny z sondażami, które wskazywały na wygodną wygraną na „tak”, a

urzędująca prezydent – która sama zmierza do niespodziewanego starcia o stanowisko – oskarża Rosję o ingerencję w wybory.

Republika Mołdawii, licząca około 3 milionów mieszkańców, znajduje się pomiędzy Rumunią a Ukrainą. Większość obywateli mówi po rumuńsku, ale jest też znacząca mniejszość rosyjskojęzyczna. Zgodnie z tym połączeniem lokalizacji i demografii, nastroje i polityka kraju wahały się między prorosyjską a prozachodnią. Od 2020 r. – który przyniósł wybór obecnego prezydenta Mai Sandu – przeważa zdecydowanie prozachodnie nastawienie.

Obraz geopolityczny komplikuje niewielka separatystyczna republika Naddniestrza, która leży wzdłuż wschodniego brzegu Dniestru, wciśnięta między Ukrainę i Mołdawię. Choć nie jest uznawana przez żadne inne państwo, cieszy się gospodarczym i politycznym wsparciem Rosji, a także obecnością około 1500 rosyjskich żołnierzy.

Niedzielne referendum unijne, które zakończyło się wynikiem zbliżonym do zera, oraz słaby wynik Sandu wydają się być sygnałem, że wahadło polityczne w kraju znów się kołysze. Sandu otrzymała tylko 41% głosów, podczas gdy jej główny przeciwnik, były prokurator generalny Alexandr Stoianoglo, uzyskał 27%. Ponieważ oczekuje się, że opozycja skonsoliduje się w drugiej turze wyborów 3 listopada, Sandu wydaje się być poważnie zagrożona utratą prezydentury.

Sandu zareagował na wyniki oskarżeniami o „bezprecedensowy atak na wolność i demokrację naszego kraju”, obwiniając Rosję o działania mające na celu zgromadzenie opozycji przeciwko członkostwu w UE. Twierdził również, że doszło do „oszustwa na bezprecedensową skalę” w postaci rzekomego planu zakupu 300 000 głosów na „nie”.

Gdy zbliżały się wybory, rząd Sandu oskarżył urodzonego w Izraelu, zbiegłego oligarchę Ilana Shora o mieszanie się w wybory. Skazany za oszustwo i kradzież, w wyniku których z

mołdawskich banków wyprowadzono 1 miliard dolarów, Shor został zaocznie skazany na 7,5 roku więzienia. Mołdawia oskarża teraz 37-latka o przekazywanie pieniędzy z Rosji w celu kupowania głosów wyborczych. Oskarżony o przestępstwa finansowe Shor najpierw uciekł i mieszkał w Izraelu, a następnie przeniósł się do Rosji.

BBC stwierdziło, że zaobserwowało pozorne oznaki takiego kupowania głosów:

> *Producent BBC usłyszał, jak kobieta, która właśnie wrzuciła kartę do głosowania do przezroczystej urny, zapytała obserwatora wyborów, gdzie otrzyma zapłatę. Na zewnątrz zapytaliśmy wprost, czy zaoferowano jej gotówkę za głosowanie, a ona przyznała się bez skrupułów. Była zła, że mężczyzna, który wysłał ją do lokalu wyborczego, nie odbiera już od niej telefonów. „Oszukał mnie!" – powiedziała. Nie chciała odpowiedzieć na pytanie, na kogo głosowała.*

Zwycięstwo na „tak" w referendum nie oznaczałoby natychmiastowego przystąpienia Mołdawii do UE. Zmieniłoby to raczej konstytucję kraju, aby zadeklarować, że członkostwo w UE jest celem republiki, która ogłosiła niepodległość w 1991 r. w następstwie upadku Związku Radzieckiego. Sandu wyznaczył rok 2030 jako cel przystąpienia do UE.

Zestaw dynamiki w grze – wyniki wyborów, które przeczą oczekiwaniom zwycięstwa establishmentu, a następnie oskarżenia o rosyjską ingerencję – przypomina to, co wielokrotnie obserwowano w Stanach Zjednoczonych i Europie Zachodniej w ostatnich latach. Co więcej, władze Mołdawii cenzurowały również treści internetowe, które określały jako dezinformację.

To nie jedyne podobieństwo: Referendum w Mołdawii zakończyło się niewielką przewagą „nie", a „tak" zyskało przewagę po podliczeniu kart do głosowania – wiele z nich zostało oddanych przez prounijną „diasporę" Mołdawian, którzy nawet nie

mieszkają w tym kraju.

> *Everywhere the same.*
>
> *Moldova finally did the democracy trick at 97,66% counted.*
>
> *The longest counting stations always ends up in the desired results. This could be surprisingly int. observed in many elections since few years. #Moldova #MoldovaElections pic.twitter.com/V6VoKwCyez*
>
> *— Gemüsegurke (@gemusegurke) October 21, 2024*

UE rozważa utworzenie ogólnounijnej bazy danych o majątku osobistym wszystkich obywateli



Przewodniczący parlamentarnej podkomisji podatkowej Unii Europejskiej zaproponował scentralizowany rejestr aktywów, który byłby wykorzystywany do rejestrowania wszystkich form majątku posiadanego przez każdego obywatela UE. Miałby on również zastosowanie do korporacji i innych rodzajów podmiotów gospodarczych.

Rejestr aktywów UE służyłby jako „kompleksowa baza danych rejestrująca różne aktywa posiadane przez obywateli” i jest rozważany pod pretekstem walki z finansowaniem terroryzmu i praniem pieniędzy.

UE prowadzi obecnie studia wykonalności mające na celu określenie szczegółów takiej bazy danych. Istnieją pewne sugestie, że dotyczyłoby to tylko osób o określonych dochodach lub aktywach, których wartość przekracza określoną kwotę; jedną z liczb, która została wymieniona jako czynnik uruchamiający centralne rejestrowanie, jest 200 000 euro.

Niektóre z aktywów, które mogą zostać uwzględnione w rejestrze, obejmują rachunki bankowe, nieruchomości, pojazdy, dzieła sztuki, metale szlachetne, papiery wartościowe i kryptowaluty, chociaż dokładne aktywa, które będą musiały zostać ujawnione, zależą od ustaleń studium wykonalności.

Wiele osób kwestionuje deklarowane motywacje do opracowania takiego rejestru. W końcu osoby zajmujące się praniem pieniędzy i terroryści po prostu unikaliby zgłaszania swoich aktywów do rejestru, podczas gdy przestrzegający zasad Europejczycy musieliby radzić sobie z czasochłonnym procesem wypełniania swoich obowiązków sprawozdawczych.

Dyskusje na temat rejestru aktywów sięgają co najmniej 2021 r., kiedy to UE chciała znaleźć i zamrozić majątek należący do rosyjskich oligarchów objętych sankcjami. Kluczowym elementem jest znalezienie sposobu na połączenie istniejących rejestrów wszystkich finansów obywateli każdego państwa członkowskiego w jedną centralną bazę danych, z której mogłyby korzystać władze w każdym innym państwie członkowskim.

Prywatność i bezpieczeństwo danych mogą być zagrożone

Prywatność danych jest tutaj ogromnym problemem, a wiele osób

kwestionuje legalność ustanowienia takiego rejestru. Rejestr byłby atrakcyjnym celem dla cyberprzestępców i hakerów sponsorowanych przez państwo, a wycieki danych mogłyby być przydatne dla wszystkich, od złodziei po dziennikarzy, a nawet małżonków przechodzących przez postępowanie rozwodowe. Hakerzy, którzy uzyskają dostęp do tego rodzaju szczegółowych informacji finansowych, mogliby przeprowadzać oszustwa na dużą skalę i kradzieże tożsamości, a także inne rodzaje przestępstw finansowych. Naruszenia mogą mieć również wpływ na globalne rynki finansowe.

Istnieją również obawy, że może to zostać wykorzystane do wsparcia wprowadzenia dodatkowych podatków od obywateli europejskich. Mogłoby to nie tylko utorować drogę do wprowadzenia ogólnounijnego podatku majątkowego, ale także mogłoby zostać wykorzystane jako sposób na powstrzymanie ludzi przed kupowaniem kryptowalut innych niż CBDC w przyszłości.

Ludzie tracą prawa osobiste pod pretekstem zapobiegania przestępczości

Przewodniczący Stowarzyszenia Europejskich Podatników, Rolf von Hohenhau, ostrzegł: „Jeśli obywatele udzielą poparcia, stracą wszystkie swoje prawa osobiste przez biurokratyczne tylne drzwi. Pod pretekstem zapobiegania praniu brudnych pieniędzy, wszyscy zostaniemy objęci dochodzeniem”.

Chociaż rzecznik Komisji twierdzi, że badanie niekoniecznie oznacza, że taki rejestr jest tuż za rogiem, wydaje się, że marnowanie zasobów na przeprowadzenie tak dogłębnej analizy, jeśli nic z niej nie wyniknie. I nie tylko Europejczycy powinni być tym zaniepokojeni; inne kraje, w tym Stany Zjednoczone, mogą równie dobrze pójść w ich ślady i podjąć kroki w celu przyjęcia podobnych baz danych rejestrujących aktywa, które nie są tradycyjnie śledzone, takie jak złoto i

kryptowaluty, twierdząc, że muszą walczyć z terroryzmem i praniem pieniędzy.

Albo totalitarny „zielony ład” albo odetniemy was od kasy!



Adolf Hitler chciał zjednoczyć Stary Kontynent pod „socjalistycznym przywództwem narodu niemieckiego”. Jego plan do złudzenia przypomina założenia, które legły u podstaw Unii Europejskiej.

„Własność prywatna ma być zniesiona lub rozszerzona” głoszą dzisiejsze założenia ideologiczne UE sformułowane na podstawie komunistycznego manifestu z Ventotene…

Kolejną grupą idącą pod nóż są rolnicy, którzy mają potracić swoje majątki i zdolność produkowania żywności. Nie jest to teoria spiskowa, nie jest to również spiskowa, skrytobójcza praktyka, ale oficjalna polityka nazywana „zielonym ładem”. Zyskać mają gigantyczne folwarki produkujące niezdrową żywność. Zyska również ***syfpharma***, która wypuści na rynek tysiące nowych „suplementów” i „leków” neutralizujących tragiczne skutki spożywania toksycznej żywności i likwidacji mięsa.

Nazewnictwo używane w propagandzie „zielonego ładu” nie jest niczym nowym. Hitlerowskie Niemcy budujące Mitteleuropę (ówczesną Unię) również chciały zjednoczyć Europę pod socjalistycznymi hasłami w ramach wspólnoty politycznej, finansowej i prawnej.

“Adolf Hitler chciał zjednoczyć Stary Kontynent pod „socjalistycznym przywództwem narodu niemieckiego”. Jego plan do złudzenia przypomina założenia, które legły u podstaw Unii Europejskiej”.

To cytat z *Rzeczpospolitej* z roku 2016, a więc z czasów większej wolności słowa niż obecnie. Dziś właścicielem dziennika jest Soros, zwolennik społeczeństwa bezbronnego i ogłupionego nazywanego “otwartym” i “tolerancyjnym”.



/ HISTORIA

Trzecia Rzesza: Europa Zjednoczona pod swastyką

Adolf Hitler chciał zjednoczyć Stary Kontynent pod „socjalistycznym przywództwem narodu niemieckiego". Jego plan do złudzenia przypomina założenia, które legły u podstaw Unii Europejskiej.

Aktualizacja: 20.08.2016 16:24 Publikacja: 18.08.2016 17:04

> *„Jestem przekonany, że za pięćdziesiąt lat nie będzie się już myśleć tylko kategoriami krajów – wiele z dzisiejszych problemów będzie wówczas zupełnie wyblakłych i niewiele z nich pozostanie, będzie się również myśleć kategoriami kontynentów i zupełnie inne, zapewne dużo większe problemy będą wypełniać i poruszać myśl europejską”.*

– pisał Joseph Goebbels, duchowy patron dzisiejszej unijnej propagandy.

„Trzecia Rzesza: Europa Zjednoczona pod swastyką” /link/

Dziś swastyka została zastąpiona symbolami *lgbt, zielonego*

ładu z odpowiednią treścią ideologiczną: neomarksizmem, pseudoekologią, transhumanizmem, migracją itpg. Zasada ustrojowa pozostała ta sama i jest nią faszyzm: „wszystko w unii, nic poza unią, nic przeciwko unii" z możliwością okresowych koncesji na wolność dla grup uprzywilejowanych i „postępowych".

Polski region ma być połączony z ukraińskim i „zeuropeizowany", ale nie na modłę europejską, bo sama Europa będzie już tylko posteuropejską, akulturową mieszanką nienawidzących się wzajemnie niewolników.

> *Opracowany w 1943 r. niemiecki dokument propagandowy „Podstawowe elementy planu dla nowej Europy" robi wrażenie, jakby został napisany na jednej ze współczesnych sesji Komisji Europejskiej. Utworzenie wspólnoty celnej, zniesienie granic wewnętrznych, wprowadzenie zasad równości społecznej i ujednoliconych warunków pracy, wspólnej polityki ubezpieczeń socjalnych i zdrowotnych czy w końcu najważniejsze:* ***utworzenie europejskiej unii walutowej zarządzanej przez centralny bank Rzeszy****.*

Co zrobią polscy rolnicy?

Jedynym skutecznym czyli nie prowizorycznym rozwiązaniem jest wypowiedzenie wszystkich paktów i regulacji klimatycznych – całkowita likwidacja „zielonego ładu", a także odzyskanie państwa polskiego. Fanatyzm polegający na dogmacie redukcji CO2 z poziomu 0,04% w atmosferze do niższego jest postulatem paranoicznym!

Tymczasem agenda globalistów i przy okazji główny ośrodek proniemieckich separatystów- zwolenników traktu rozbiorowego Polski nazywanego nowym traktem UE- rozpoczęła politykę „dziel i rządź" w stosunku do rolników. Polega ona na wykluczeniu z rozmów części delegacji rolniczych oraz na szantażu. Oficjalny

szantaż Tuska brzmi „bez zielonego ładu nie będzie dopłat”.

Czym w takim razie jest “zielony ład”?

Wbrew propagandzie nie jest programem dbającym o człowieka i przyrodę, lecz antyludzką, toksyczną mieszanką ideologii korzystającej z inspiracji nazistowskiej i komunistycznej

“Każdy kto zakazuje na terenie RP wydobycia węgla, (…) ogranicza hodowlę zwierząt, roślin, uprawę ziemi, każdy jest rodowodem spokrewniony z bestialskimi ideologiami III Rzeszy Niemieckiej” – ks. prof Tadeusz Guz

Źródło

Od ekologizmu do klimatyzmu



Trwające aktualnie protesty rolników stanowią doskonałą okazję ku temu, by przyjrzeć się ideologii, która jest dziś jednym z podstawowych źródeł ich obaw i problemów. Ideologia ta nie jest bowiem tym, czym z pozoru się wydaje.

Jednym z podstawowych problemów utrudniających właściwy odbiór ekologizmu-klimatyzmu jest utożsamianie go z postulatami, które w dużej mierze wydają się słuszne i z którymi ludzie na

ogół się zgadzają. Czy należy dbać o środowisko naturalne? Tak. Czy należy dążyć do ograniczenia zanieczyszczeń? Tak. Czy należy poszukiwać nowych rozwiązań technologicznych, które w mniejszym stopniu wpływałyby na degradację środowiska naturalnego? Tak. Zdrowe podejście do kwestii ochrony środowiska – szacunku dla natury i zwierząt – jest czymś całkowicie normalnym w naszej cywilizacji u wszystkich zdrowych psychicznie osób. Propaganda tymczasem wmawia nam, że aby „chronić planetę" musimy popierać i realizować wszystkie radykalne postulaty klimatystów. Bez wyjątku i bez słowa sprzeciwu.

Nikt nie kwestionuje więc tego czy należy dbać o środowisko. Kwestią sporną jest coś zupełnie innego: **czy należy wszystkie te ideologiczne postulaty realizować bez względu na skutki dla człowieka i społeczeństwa?** Tutaj odpowiedzi przeciętnego człowieka i zacietrzewionego klimatysty mogą się już całkowicie rozminąć.

W tekście tym nie będzie rozważań na temat zagadnienia znajdującego się u podstaw ekologizmu-klimatyzmu, czyli zmian klimatu, gdyż autor – pomimo tego, że posiada własne poglądy w tej kwestii – nie jest klimatologiem, a aby opisywać zjawisko tak złożone z naukowego punktu widzenia, potrzebne jest wykształcenie kierunkowe. Gdyby podobne stanowisko przyjęli eurokraci, politycy oraz wszelkiej maści aktywiści i aktywiszcza wszystkich krajów, którzy naturalnie nie posiadają w tej kwestii żadnych kompetencji, a mimo tego wygłaszają sterty publicznych proroctw i osądów, uniknęlibyśmy zresztą zalewu nieskończonej ilości głupstw wygadywanych na te tematy w głównym nurcie. W tekście tym chodzi o ukazanie czym ekologizm-klimatyzm w rzeczywistości jest oraz jakie będą konsekwencje jego wdrożenia w życie, bez względu na to czy problem, który klimatyści chcą rozwiązać jest wyimaginowany czy też nie.

Ekologizm a klimatyzm

W jaki sposób należy rozróżniać pojęcia **ekologizmu** i **klimatyzmu**? Zacznijmy od ekologizmu. Jest to ideologia post-humanistyczna, oparta na zmodyfikowanym marksistowskim schemacie walki klas, który w jej przypadku przyjmuje postać walki człowieka z naturą (określenie walki gatunków nie byłoby w tym miejscu adekwatne, choć istnieją pewne radykalne odłamy ekologizmu, które także i taką optykę przyjmują – m.in. pojęcie gatunkizmu/dyskryminacji gatunkowej autorstwa Richarda D. Rydera, rozpropagowane przez Petera Singera). Aby wprowadzić w życie komunistyczną utopię w zgodności z teoretycznymi założeniami marksistowskimi, należało doprowadzić do unicestwienia kapitalistycznej burżuazji (wyzyskiwaczy), aby cała władza i kontrola nad środkami produkcji trafiły w ręce proletariatu (wyzyskiwanych). Ekologizm idzie pod tym względem jeszcze dalej, gdyż wykracza poza podział na „dobrych" i „złych". Tutaj w roli wyzyskiwanego stawiana jest planeta (czy też „matka ziemia"), a wyzyskującym jest nie tylko jedna, konkretna grupa ludzi, lecz cała ludzkość. Stąd też popularność w anglosaskich kręgach klimatystycznych tezy, jakoby ludzkość była nowotworem na Ziemi (tezę taką stawia m.in. Warren Hern w książce Homo Ecophagus, swoją drogą najbardziej znany jako „lekarz" z „wybitnych osiągnięć" w dokonywaniu tzw. „późnych" aborcji).

Traktujemy więc **ekologizm** jako ideologię, a nie – jak jest to ogólnie przyjęte – „nurt" filozoficzny, ponieważ ekologizm to całościowa wizja tego w jaki sposób powinny być kształtowane stosunki polityczne, ekonomiczne i społeczne. Czynimy to, gdyż uważamy za całkowicie chybioną terminologię narzuconą przez samych ekologistów, którzy swoją ideologię określają całkowicie niepraktycznym i nietypowym w kontekście terminologii ideologicznych określeniem „**zielonej polityki**" czy też „**ekopolityki**". Poza wspomnianą całkowitą niepraktycznością tych pojęć, mają one ze względu na swoją

specyfikę zbyt zawężający – i co za tym idzie mylący – charakter. Zasadniczym błędem wielu ludzi nie znających historii agendy ekologicznej na szczeblu międzynarodowym jest postrzeganie ekologizmu jako nurtu troszczącego się jedynie o stan środowiska, podczas gdy od samego początku swojego istnienia ruchy „zielone" posiadały spójną, skrajnie lewicową agendę w kwestiach światopoglądowych, wykraczających bardzo daleko poza obszar ekologii (więcej na ten temat w Części II). Zgodnie z założeniami ekologizmu, polityczno-ekonomiczne przekształcenie świata powinno wykreować nowy ład, w którym wszystkie działania organizacji politycznych na szczeblu państwowym i ponadnarodowym, a co za tym idzie działania społeczeństw i narodów, powinny zostać podporządkowane celowi wyższemu – tj. dobrostanowi planety. Jedyną drogą realizacji tej utopijnej wizji świata jest regulacja życia ludzkiego poprzez niekończące się zakazy i nakazy ustanawiane na szczeblu centralnym, najlepiej ponadnarodowym (wątek powiązań agendy klimatystycznej z globalistyczną poruszaliśmy już wielokrotnie w innych tekstach).

W związku z powyższym, w ekologistycznym (nie mylić ze słowem „ekologicznym" odnoszącym się do ekologii sensu stricto) ładzie światowym nie może być przestrzeni na wolność jednostki oraz jej wolność ekonomiczną, gdyż wolność z punktu widzenia ekologistycznego stanowi zagrożenie samowolnymi działaniami ludzkimi, które potencjalnie mogą okazać się szkodliwe dla środowiska, a – co stanowi klucz do zrozumienia prawdziwego oblicza ekologizmu – interes jednostki, rodziny, społeczeństwa, narodu i państwa ma stać się interesem podrzędnym względem tzw. interesu klimatu/planety.

Klimatyzm to z kolei współczesna, agresywna odmiana ekologizmu. Klimatyzm bowiem odrzuca ewolucyjne podejście do działań na rzecz ochrony środowiska, charakteryzujące się dokonywaniem stopniowych zmian na poziomie ustrojowym, społecznym i ekonomicznym poprzez wykorzystanie narzędzi prawnych i administracyjnych, na rzecz rewolucyjnej i

natychmiastowej reorganizacji światowej polityki, która ma zostać podporządkowana tylko i wyłącznie zapobieganiu zmianom klimatycznym. Między ekologizmem a klimatyzem występuje więc mniej więcej ta sama zależność, co między wirusem HIV a AIDS. O ile można uznać, że ekologizm w minimalnym stopniu liczy się z kosztami transformacji, w jego klimatystycznej odmianie musi się ona odbyć natychmiast, bez względu na koszt i bez względu na konsekwencje, które ponieść musi niczego niepodejrzewający, przeciętny człowiek.

Całkowite i natychmiastowe poświęcenie interesów jednostek, społeczeństw i państw jest warunkiem sine qua non dla zaprowadzenia nowego „zielonego ładu". Są to bowiem zdaniem klimatystów interesy jednoznacznie sprzeczne. Człowiek w ideologii klimatystycznej jest bezwzględnym wyzyskiwaczem, który eksploatuje zasoby naturalne, doprowadzając do „ekobójstwa", tudzież „planetobójstwa" i całego szeregu innych „przestępstw/grzechów ekologicznych". Państwo i prawo mają więc przestać służyć społeczeństwu, a zacząć służyć w pierwszej kolejności planecie. Stąd też wszystkie wprowadzane w systemach prawnych regulacje muszą uwzględniać dobrostan nie człowieka, lecz planety.

Jeżeli rozumie się ten fundament, na którym klimatyzm jest oparty, to bardzo łatwo zrozumieć także działania instytucji ponadnarodowych, takich jak ONZ czy Unia Europejska. Instytucje te, które bez jakiegokolwiek oporu ulegają naciskom klimatycznego lobby, a ponadto wykorzystują ekologizm-klimatyzm jako narzędzie do realizacji agendy globalistycznej, wprowadzają w życie rozwiązania skrajnie antyobywatelskie, które hamują jakiekolwiek możliwości rozwoju gospodarczego obszaru europejskiego. To właśnie Zachód jako obszar tradycyjnie najlepiej uprzemysłowiony pada dzisiaj łupem klimatystycznego lobby, w odróżnieniu od innych obszarów świata, gdzie ciągle postępuje – jak np. w przypadku Indii – proces dynamicznej industrializacji.

Kolejnym skutkiem klimatyzmu będzie więc nieuchronny spadek

konkurencyjności gospodarek państw europejskich. Realizacja polityki klimatycznej UE jest de facto ekonomicznym samobójstwem Europy. Ze względu na znaczący wzrost cen prądu, gazu, ropy i innych surowców, a co za tym idzie zwykłych towarów – **co, jak podkreślam, jest NIEUNIKNIONE w przypadku realizacji eko-agendy Unii Europejskiej** – znacząco wzrosną koszty produkcji na całym europejskim obszarze gospodarczym. Procesy te uderzą przede wszystkim w portfel przeciętnego człowieka, bo to właśnie przeciętny podatnik będzie tym, który poniesie koszty wprowadzenia tej ideologii w życie, odprowadzając niezliczoną ilość „podatków" przy zakupie paliwa, sprzętu RTV/AGD czy zwyczajnej żywności.

Rynek europejski straci więc całkowicie swoją konkurencyjność i nie będzie w stanie w żaden sposób rywalizować z ciągle dynamicznie rozwijającym się rynkiem azjatyckim, co z kolei spowoduje znaczące obniżenie się standardów życia Europejczyków i nieustannie narastające obciążenia podatkowe, konieczne dla realizacji ideologicznej agendy instytucji ponadnarodowych. Takie są i muszą być ostateczne konsekwencje forsowania tej agendy, a pierwsze jej owoce odczuwamy już dziś i odczuwać będziemy tym bardziej w momencie, w którym odmrożone zostaną ceny prądu.

Pozostaje więc zasadnicze pytanie, na które rzeczywistej odpowiedzi wielu ludzi nie jest w stanie zaakceptować. Po co przeprowadzać tego typu rewolucję przemysłową na obszarze świata odpowiedzialnym za mniej niż 15% globalnej emisji gazów cieplarnianych, która spowoduje obniżenie standardów życia i zubożenie kolejnych pokoleń Europejczyków, podczas gdy jednocześnie na przestrzeni ostatnich kilku dekad lawinowo wzrasta poziom zanieczyszczeń i emisji w państwach takich jak Indie czy Bangladesz, które razem wzięte posiadają przecież populację kilkukrotnie większą niż cała Europa?

Odpowiedź jest bolesna, ale bardzo prosta. Unijne elity nie reprezentują unijnych społeczeństw, lecz interesy światowej finansjery i wielkich globalnych korporacji.

Cała transformacja energetyczna wiąże się z kolosalnymi kosztami dla najbardziej przemysłowo zaawansowanej części świata. Już teraz kreuje ona w sposób sztuczny konieczność natychmiastowego zaciągania przez państwa wielomiliardowych pożyczek, które w innych okolicznościach nie byłyby potrzebne. Transformacja energetyczna stanowi więc dla systemu bankowego istne eldorado. Jakie z kolei interesy mają w tym wszystkim wielkie korporacje, które od lat zaangażowane są w promocję eko-agendy? Jedną z konsekwencji przeprowadzania transformacji oraz wprowadzania opresyjnego, biurokratycznego reżimu nakazów i zakazów będzie stopniowe wyparcie z rynku małych i średnich przedsiębiorstw, które nie będą w stanie spełniać narzuconych, niekończących się „norm” (proces ten w naszym kraju de facto ma miejsce i bez tego) oraz uiszczać wszelkiego rodzaju „opłat klimatycznych”. W ten sposób wielkie korporacje pozbędą się na szczeblach lokalnych jakiejkolwiek konkurencji i wzmocnią swoją monopolistyczną pozycję.

O co walczą rolnicy?

Aktualnie w całej Europie mają miejsce masowe protesty rolników. Wielu ludzi ulegających propagandzie mainstreamu nie rozumie, że rolnicy nie protestują dlatego, że im „źle” lub, że „za mało mają”. Rolnicy protestują, gdyż nakazuje im to instynkt samozachowawczy. Kontynuacja realizacji eko-agendy Unii Europejskiej powoduje, że proces, który opisałem powyżej w kontekście zwalczania lokalnej konkurencji przez wielkie globalne korporacje, staje się zagrożeniem także dla indywidualnych rolników. Protest przeciwko tzw. zielonemu ładowi, to tak naprawdę protest przeciwko klimatystycznemu dyktatowi. Działania organizacji ponadnarodowych takich jak w naszym przypadku UE, ale na wyższym szczeblu także ONZ, zmierzają do drastycznego ograniczenia roli indywidualnego rolnika. Dlaczego?

Jest to ściśle związane z eko-klimatystycznym tokiem myślenia, o którym już wcześniej wspominałem. Realizacja klimatycznego

dyktatu wymaga całkowitego zdeptania wolności ekonomicznej jednostki, gdyż wszelka samowola stanowi przeszkodę na drodze do „zeroemisyjnego" świata (w miejscu tym odsyłam do książki Billa Gatesa, wybitnego „znawcy" spraw klimatycznych, który opisuje realizację programu zeroemisyjności jako niezaprzeczalną i nieodwracalną konieczność – identyczną narrację przedstawia przewodnicząca KE Ursula von der Leyen i eurokraci wysokiego szczebla). Zarówno Agenda 2030 na rzecz zrównoważonego rozwoju, jak i Europejski Zielony Ład – dwa projekty fundamentalne jeśli chodzi o długofalową strategię działania instytucji ponadnarodowych, zakładają daleko idącą rewolucję w rolnictwie. Co oczywiste, wiąże się ona z centralizacją, gdyż z punktu widzenia gremiów globalistyczno-ekologistycznych, tylko centralne zarządzanie może być efektywne w walce ze zmianami klimatu (stąd powtarzane jak mantra hasło – globalne rozwiązania dla globalnych problemów). Tradycyjne rolnictwo oparte na małej lub średniej wielkości gospodarstwach rolnych stanowi więc przeszkodę na drodze do zaprowadzenia tych rewolucyjnych przemian. Mamy więc w gruncie rzeczy do czynienia z tendencją do kolektywizacji wsi.

Rolnicy nie są zresztą pierwszymi ofiarami klimatystycznego fanatyzmu. Wspomnijmy chociażby o losie górników. Likwidacja przemysłu górniczego z punktu widzenia państwa czy gospodarki nie ma żadnych realnych i sensownych podstaw. Wręcz przeciwnie – w przypadku naszego państwa, w naszym interesie byłaby maksymalna eksploatacja zasobów węgla, którymi dysponujemy. **Jedynymi podstawami likwidacji przemysłu górniczego są podstawy ideologiczne.**

Dzisiaj mówimy o rolnikach, natomiast logiczną konsekwencją postępowania dyktatu klimatystycznego będzie stopniowe ograniczanie działalności gospodarczej także innych grup zawodowych, gdyż w dyktacie klimatystycznym wystarczy jedynie decyzja odpowiednich urzędników na szczeblu unijnym (zapewne pod wpływem określonych lobby), że dany obszar gospodarki jest z punktu widzenia klimatu szkodliwy, a wówczas zostaną podjęte

działania dążące do marginalizacji lub nawet całkowitej likwidacji danej gałęzi gospodarki.

Protesty rolników mają charakter daleko wykraczający poza obszar samego rolnictwa. Protesty te są buntem zwykłych ludzi przeciwko dyktatowi antyludzkiej ideologii. I jedno jest w tej sytuacji pewne – każdy kompromis z klimatystycznymi fanatykami z Komisji Europejskiej oznacza porażkę. UE nie zrezygnuje bowiem z dalszego forsowania eko-agendy, która została rozpisana na dekady. Agendę tą rozpisano przecież nie po to, by rezygnować z niej lub wycofywać się choćby na krok, tym bardziej ze względu na bunt ludzi, których – tak zresztą jak i nas wszystkich – eurokraci mają głęboko… – sami Państwo wiedzą gdzie.

Dominik Liszkowski

„Międzynarodowy Żyd”, „finansiści”, „społeczność międzynarodowa” – Zachód, chce wojny z Rosją



Liderzy państw zachodnich demokracji UE słuchają i oglądają przez Internet, w Paryżu, wystąpienie pianisty Zełenskiego z Ukrainy – taki punkt programu wyznaczyło im kierownictwo

międzynarodowego cyrku Zachodu. Pianista jest dość marny, żeby nie powiedzieć ch…owy – i to w sensie dosłownym -, ale to liderom nie przeszkadza. Oni zresztą są nie lepszymi liderami niż on pianistą.

Ciąg dalszy *„antysemickich teorii spiskowych”*

„Nie mój cyrk, nie moje małpy” – to znane powiedzenie, ale można poddać je pewnej niewielkiej trawestacji: **„czyj cyrk, tego małpy”** – sens i treść w zasadzie ta sama. I oczywiście, jak to w cyrku bywa, nie wszystkie małpy dadzą się jednakowo wytresować, niektóre mają i swoją godność i charakter – z ludźmi jest dokładnie tak samo.

Więc jak to z tą wojną Zachodu przeciwko Rosji jest, bo informacje napływają sprzeczne?

8.02.2024r. – „Amerykański Senat odrzucił pakiet pomocy dla Ukrainy, a tym samym Kijów staje pod ścianą. Zamiast 60 mld dolarów i potężnego zapasu amunicji pozostaje mu liczyć na wsparcie niedozbrojonej Europy, w tym Polski. – To katastrofa” – https://wydarzenia.interia.pl/raport-ukraina-rosja/news-amerykanski-unik-wymusza-ruch-europy-przed-nami-czarne-miesi,nId,7319712

22.02.2024r. – „Ukraina nie będzie nakłaniana do ustępstw wobec Rosji i sama zdecyduje na jakich warunkach będzie chciała zakończyć wojnę – powiedział E.Macron.” – https://www.pap.pl/aktualnosci/news%2C1250127%2Chistoryczne-spotkanie-w-kijowie-liderzy-niemiec-francji-wloch-i-rumunii

Widać wojna z Rosją jest przegrana, ale w łonie „Międzynarodowego Żyda”, „finansistów”, „społeczności międzynarodowej”, czyli w łonie Zachodu, nie ma koncepcji, ani co do zakończenia tej wojny, ani co do dalszego jej trwania. Obydwa warianty wiążą się ze stratą dla kierownictwa międzynarodowego cyrku Zachodu, czyli dla „finansistów”, przy czym ten drugi wariant może skutkować dla

„finansistów” stratą jeszcze większą.

27.02.2024r. – M. Macron: **nie należy „wykluczać” wysłania zachodnich wojsk lądowych na Ukrainę w przyszłości, choć jego zdaniem na obecnym etapie „nie ma konsensusu” w tej sprawie.** – https://defence24.pl/geopolityka/konferencja-w-paryzu-co-ustalilo-nato



To jest poprostu przeżenie mu skułów przez zachodnich cyrkowców, ro

bi
en
ie
do
br
ej
mi
ny
do
zł
ej
gr
y
–
ćw
ic
zą
to
ni
ep
rz
er
wa
ni
e.
Pr
zy
na
jm
ni
ej
we
rb
al
ni
e
mu

szą podtrzymać wojenne nastroje, że są silni, zwarci i gotowi i że jeszcze pokażą

W. Putinowi. Ale co byzłego onie mówiono o *„zbiorowym Putinie”*, tona Kremlunie

rezydującej „Międzynarodowy Żyd”, „finansiści” z pewnością kalkulują, że

wprowadzenie na Ukrainę wojsk z jego europejskich kolonii i związał obysię – mógł

obszarem przez Rosję np. Litwy, Łotwy i Estonii – i prawie zmarszu.

Jednak trudno dziwić się zdenerwowaniu premiera Słowacji, R. Fico, który musi

ał
wy
sł
uc
hi
wa
ć
wy
nu
rz
eń
eu
ro
pe
js
ki
ch
cy
rk
ow
có
w
–
po
wi
ed
zm
y
sz
cz
er
z
kr
et
yn
ów
i

kanalii, gotowych poświęcać życie ludzi dla interesów „Międzynarodowego Ży

da”, „finansistów”, „społeczności międzynarodowej”. Niestety, Polacy żyjący w

II
IR
P/
Po
li
n
gr
em
ia
ln
ie
gł
os
ow
al
i
w
os
ta
tn
ic
h
wy
bo
ra
ch
wł
aś
ni
e
na
ta
ki
ch
kr
et
yn

ów
i
na
ka
na
li
e
–
to
sm
ut
na
ko
ns
ta
ta
cj
a
i
ni
e
ro
ku
je
na
m
do
br
ze
na
pr
zy
sz
ło
ść
.

https://youtu.be/poZQXbx40U0

Dariusz Kosiur

Nowy Traktat UE ma być traktatem rozbiorowym Polski!



To nie będzie referendum pomiędzy Europą a stepami Azji. To będzie referendum, które będzie Traktatem Rozbiorowym po którym Polska może już na mapę świata nie wrócić.

> ***Ja nie mam cienia wątpliwości, że rząd Donalda Tuska ma jasne zadanie: doprowadzić do tego, by Polacy podpisali się pod Traktatem Rozbiorowym.***

– twierdzi Jerzy Kwaśniewski, prezes Instytutu Ordo Iuris podczas rozmowy w PCh24TV

Władza Unii, w praktyce Niemców i ich sojuszników będzie oznaczać większą władzę i dominację niż ma aktualnie Berlin nad swoimi landami lub władza centralna USA nad poszczególnymi

stanami.

“Polityka klimatyczna zgodnie z propozycjami traktatowymi ma się stać wyłączną kompetencją UE.

(…) Traktaty wprowadzają jako zasadę UE walkę ze zmianami klimatycznymi. To oczywiście jest zasada, która przyjmuje ideologiczną tezę za pewnik – o tym, że mamy do czynienia z antropogeniczną zmianą klimatu i można ją powstrzymać… ale jednocześnie jest to teza **całkowicie sprzeczna z innym założeniem,** które dotychczas obowiązywało – UE była po to, **aby zapewnić wzrost.** Teraz ważniejsze od wzrostu jest to, aby nie zmieniał się klimat…”

Manipulowanie emocjami Polaków

“W ciągu dwóch lat zostanie rozpisane referendum… i stopień rozchwiania Polski… bezprawie, którego teraz doświadczamy ma odebrać Polakom poczucie bezpieczeństwa. My jako naród mamy stanąć na krawędzi przepaści i oczekiwać zbawienia, zapewnienia bezpieczeństwo tylko od międzynarodowych struktur”.

> ***Najbliższe dwa lata to czas chaosu, to czas ataku na wszystko co polskie…***
>
> ***Zacznijmy informować siebie nawzajem na spotkaniach rodzinnych, wśród przyjaciół, w pracy co się dzieje, co się święci – apeluje prezes Ordo Iuris.***
>
> ***To nie będzie referendum pomiędzy Europą a stepami Azji***
>
> ***To będzie referendum, które będzie Traktatem Rozbiorowym po którym Polska może już na mapę świata nie wrócić.***

Po co nam suwerenność? Raport Ordo Iuris na temat reformy traktatów unijnych

· Procedowane zmiany mogą doprowadzić do znacznego ograniczenia suwerenności Polski w kluczowych obszarach, takich jak polityka międzynarodowa, zdrowie, ochrona granic czy polityka walutowa.

· Skutkiem wdrożenia reformy może być m.in. przejęcie przez Unię dowodzenia nad siłami zbrojnymi Polski, zastąpienie polskich misji dyplomatycznych służbami unijnymi czy oddanie Brukseli kontroli nad przepływem imigrantów.

· Unia Europejska będzie mogła przejąć także nadzór nad kluczowymi gałęziami polskiego przemysłu oraz nabyć wyłączną kompetencję w zakresie zawierania porozumień dotyczących ochrony klimatu.

· Reforma może skutkować również narzuceniem państwom członkowskim akceptacji aborcji, surogacji, eutanazji czy permisywnej edukacji seksualnej.

· Raport został zaprezentowany podczas konferencji prasowej.

https://anty-press.pl/wp-content/uploads/2024/02/Po_co_nam_suwerennosc.pdf

Źródło

Ukraiński cukier zasypie

Polskę. Decyzja UE



Wprowadzenie jednostronnego zakazu importu cukru z Ukrainy byłoby niezgodne z z unijnymi traktatami, a także z zasadami Światowej Organizacji Handlu (WTO) oraz Układem o stowarzyszeniu UE-Ukraina – poinformowało ministerstwo rolnictwa.

10 stycznia br. Krajowa Rada Izb Rolniczych wystąpiła do ministra rolnictwa w sprawie blokady importu cukru oraz innych produktów rolno-spożywczych z Ukrainy. Izby, powołując się na Krajowy Związek Producentów Buraka Cukrowego, zaznaczyły, że kontyngent importowy dla cukru z Ukrainy wynosił 20 tys. t., a po jego zawieszeniu roku gospodarczym 2022/23 wzrósł do 400 tys. ton. Ponadto Izby zwróciły uwagę, że cukier W Ukrainie produkowany jest bez zachowania standardów środowiskowych i zdrowotnych obowiązujących w UE. KRIR wniskowała o pilne podjęcie wszelkich możliwych działań na szczeblu krajowym oraz w Komisji Europejskiej mających na celu wprowadzenie embarga na ukraiński cukier.

> *Wprowadzenie jednostronnego zakazu importu cukru z Ukrainy bez zgody Komisji Europejskiej (na wzór wprowadzonego we wrześniu 2023 r. zakazu importu pszenicy, kukurydzy, rzepaku, słonecznika i niektórych innych artykułów sektora zbóż i oleistych) wiąże się z ryzykiem wszczęcia przez Komisję Europejską procedury naruszeniowej wobec Polski. Taki zakaz byłby niezgodny z unijnymi traktatami, a także z zasadami Światowej Organizacji Handlu (WTO) oraz Układem o stowarzyszeniu UE-Ukraina, w związku z tym mógłby zostać on zaskarżony także przez indywidualne podmioty – czytamy*

w piśmie MRiR podpisanym przez ministra rolnictwa Czesława Siekierwskiego opublikowanym na stronie Krajowej Rady Izb Rolniczych

Resort zwrócił uwagę, że „poza tym wprowadzenie zakazu importu cukru może również wywołać działania retaliacyjne (środki odwetowe – PAP) ze strony Ukrainy w postaci objęcia importu z Polski restrykcjami". Zaznaczono, że retaliacje mogą dotyczyć nie tylko cukru, ale również innych towarów, które są istotne dla naszego eksportu na Ukrainę (np. produkty mleczarskie).

Ministerstwo poinformowało, że obecnie w ramach toczących się dyskusji na forum instytucji unijnych dotyczących ewentualnego przedłużenia autonomicznych środków handlowych (ATM) na kolejny rok postulowane jest m.in. wyłączenie z tej regulacji towarów wrażliwych, w tym cukru.

Gdyby nie udało się przekonać KE do rezygnacji z kolejnego przedłużenia regulacji ATM lub wyłączenia z niej towarów najbardziej wrażliwych, rozważam wystąpienie do KE w sprawie zastosowania klauzuli ochronnej w momencie wejścia w życie regulacji ATM, celem przywrócenia warunków taryfowych (TRQ) wynikających z Układu o Stowarzyszeniu UE-Ukraina- napisał minister Siekierski.

Dodał, że jednak, aby taki wniosek miał szanse powodzenia, należy wykazać nie tylko fakt wzrostu importu, ale również szkodę rynkową powodowaną przez import (np. wzrost zapasów czy spadek cen i dochodów). „Dlatego też proszę KRIR o dostarczenie w miarę posiadanych możliwości dodatkowych danych potwierdzających wyrządzenie szkody dla polskich plantatorów i producentów cukru" – zaznaczył Siekierski.

Odnosząc się do kwestii braku zachowania przez producentów ukraińskich norm środowiskowych i zdrowotnych obowiązujących w UE, MRIRW poinformowało, że „wystąpiło o uzupełnienie

załącznika V do umowy DCFTA UE-Ukraina o listę aktów prawnych UE dotyczących stosowania pestycydów”. Wyjaśniono, że spowodowałoby to zarówno stosowanie przez Ukrainę środków ochrony roślin, zawierających te same substancje czynne, które są dopuszczone w UE, jak również przestrzeganie takiego samego zakresu ich stosowania. W konsekwencji zapewnione zostałyby równe warunki konkurencji z towarami wytwarzanymi w UE i podlegającymi obowiązkowi przestrzegania unijnych standardów, jak i bezpieczeństwo dostaw towarów pochodzących z Ukrainy.

PAP

„Dezinformacja na skalę przemysłową” czyli priorytety elit z Davos



„Głównym zmartwieniem na najbliższe dwa lata nie są konflikty ani klimat, lecz dezinformacja” – oznajmiła von der Leyen(…) „Chociaż rządy dysponują wieloma środkami nacisku pozwalającymi stawić czoła wielkim wyzwaniom naszych czasów, ale to przedsiębiorstwa [sic] dysponują innowacjami, technologią i talentami, aby dostarczać rozwiązania, których potrzebujemy, aby walczyć z zagrożeniami, takimi jak zmiany klimatu czy dezinformacja na skalę przemysłową”

Wideo: Przewodnicząca UE wzywa do globalistycznej kontroli nad wszystkimi informacjami

Mówi elicie Davos, że ich najwyższym priorytetem powinna być „dezinformacja na skalę przemysłową”

We wtorek przewodnicząca Komisji Europejskiej Ursula von der Leyen zwróciła się do elit na Światowym Forum Ekonomicznym w Davos, wzywając do nadrzędnej globalistycznej kontroli nad przepływem wszystkich informacji w epoce cyfrowej.

„Głównym zmartwieniem na najbliższe dwa lata nie są konflikty ani klimat, lecz dezinformacja” – oznajmiła von der Leyen, dodając: „Granica między byciem «online» a «offline» staje się coraz cieńsza, a jest to jeszcze ważniejsze w erze generatywnej sztucznej inteligencji”.

Zwracając się do elity per „Ekscelencje” i we wstępie osobiście zwracając się per „drogi” do Klausa Schwaba, von der Leyen wezwała ponadto do opracowania „nowych globalnych ram dotyczących zagrożeń związanych ze sztuczną inteligencją” i obietnicy „przyspieszenia globalnej współpracy”, aby zapobiegać rozpowszechnianiu „dezinformacji” (informacji, o których nie chcą, abyś wiedział).

> *“Excellencies” and “Dear Klaus”, you’re right, we need to control all information so people don’t think and act differently to how we’d like. https://t.co/eOO2o2kuOx pic.twitter.com/aHAC29jtPz*
>
> *— m o d e r n i t y (@ModernityNews) January 17, 2024*

Kontynuowała: „Wiele rozwiązań leży nie tylko we współpracy krajów, ale, co najważniejsze, we współpracy przedsiębiorstw i rządów, przedsiębiorstw i demokracji”, dodając, że „Chociaż

rządy dysponują wieloma środkami nacisku pozwalającymi stawić czoła wielkim wyzwaniom naszych czasów, ale to przedsiębiorstwa [sic] dysponują innowacjami, technologią i talentami, aby dostarczać rozwiązania, których potrzebujemy, aby walczyć z zagrożeniami, takimi jak zmiany klimatu czy dezinformacja na skalę przemysłową".

> *Full speech: Unelected President of the European Commission, Ursula von der Leyen addresses "dear Klaus" and her "excellencies," the WEF elites. She calls for overarching globalist control over the flow of all information in the digital age. Report here: https://t.co/eOO2o2ku0x pic.twitter.com/y9RU6RM0ja*
>
> *— m o d e r n i t y (@ModernityNews) January 17, 2024*

Ponadto von der Leyen stwierdziła, że □□rok 2024 to „największy rok wyborczy w historii" i wyraziła obawę, że „wolność wiąże się z ryzykiem".

„Zawsze znajdą się tacy, którzy będą próbowali wykorzystać naszą otwartość, zarówno od wewnątrz, jak i od zewnątrz. Zawsze będą próby wytrącenia nas z właściwej ścieżki. Na przykład dezinformacją" – dodała.

Zachwalała także unijną ustawę o usługach cyfrowych [EU Digital Services Act], która pod pozorem zapobiegania „mowie nienawiści" ustanawia kontrolę nad wszystkimi informacjami na platformach mediów społecznościowych.

„W naszej ustawie o usługach cyfrowych zdefiniowaliśmy odpowiedzialność dużych platform internetowych za treści, które promują i propagują" – przechwalała się von der Leyen.

Na koniec wnioskowała, że „nie ma wątpliwości, że stoimy przed największym w epoce powojennej ryzykiem dla porządku światowego. Jednak moim zdaniem nie ma także wątpliwości, że

możemy iść naprzód z optymizmem i determinacją”.

Nie ma wątpliwości, że celem numer jeden tych niewybranych technokratów jest Elon Musk i X [TT], biorąc pod uwagę, że mają już w kieszeni wszystkie inne główne platformy.

https://modernity.news/2024/01/16/video-globalist-wef-speaker-complains-elon-musks-x-is-toxic-and-scary/embed/#?secret=0cZsCDiQQE

Podczas zeszłorocznej konferencji WEF Věra Jourová, posiadająca niesamowicie orwellowski tytuł wiceprzewodniczącej Komisji Europejskiej ds. Wartości i Przejrzystości, skomentowała, że „absolutyzm wolności słowa” Muska nie współgra z nowymi przepisami UE dotyczącymi Internetu.

„Nasz przekaz był jasny: mamy zasady, których należy przestrzegać, w przeciwnym razie zostaną nałożone sankcje” – oświadczyła Jourová, dodając: „Czas Dzikiego Zachodu się skończył” i miała jeszcze czelność oznajmić, że my także <jesteśmy obrońcami> wolności słowa.

W tym roku w Davos Jourová spotykała się między innymi z szefami Meta i YouTube, aby upewnić się, że „przestrzegają zasad”:

> *Good talks with @Meta and @YouTube on fighting disinformation and interference in elections and supporting independent media.*
>
> *The EU has a comprehensive rulebook to protect fundamental rights online and big tech should play by the rules#WEF2024 pic.twitter.com/eWj0B4AsPC*
>
> *— Věra Jourová (@VeraJourova) January 17, 2024*

Źródło