Prezydent Kostaryki zniósł obowiązek „szczepień” na COVID-19



Rodrigo Chaves Robles, niedawno wybrany prezydent Kostaryki zniósł 3 sierpnia br. obowiązujący w tym kraju przymus przyjęcia groźnego preparatu zwanego „szczepionką przeciwko Covid-19”.

„Od dzisiaj szczepionki nie są obowiązkowe” – ogłosił prezydent Rodrigo Chaves Robles podczas konferencji prasowej. „I dlatego wszelkie działania podejmowane przeciwko każdemu, kto nie chce się zaszczepić, są działaniami niezgodnymi z prawem”.

Chaves, który został wybrany w kwietniu 2022 roku, podzielił się podczas konferencji informacją, że chociaż sam został zaszczepiony i zachęca innych, aby również rozważyli „szczepienie”, jego stanowisko jest „fundamentalnie takie, że ludzie mają wolność wyboru”.

„Tak jak powiedziałem podczas kampanii wyborczej: jeśli nie chcesz [to masz wybór]. Mieszkańcy Kostaryki to nie bydło, które bijesz kawałkiem kija i zmuszasz do szczepienia” – oświadczył Chaves podczas konferencji prasowej.

Pomimo tej retoryki, prezydent Kostaryki podkreślił, że stanowisko jego administracji jest takie samo jak Światowej Organizacji Zdrowia (WHO), Panamerykańskiej Organizacji Zdrowia (PAHO) i większości krajów świata, argumentując

jednak, że wcześniejsze prawa zmuszające do obowiązkowego zaszczepienia się są „sprzeczne z międzynarodowymi standardami”.

Chaves poparł swoje twierdzenie, podkreślając oświadczenie WHO z kwietnia 2021 r., w którym stwierdzono, że przymusy „szczepionkowe” „ingerują w wolność i autonomię jednostki” oraz że „trzeba zrównoważyć dobrobyt społeczności z indywidualnymi swobodami.”

Potępił również przepisy zmuszające do zaszczepienia się, jako naruszenie kostarykańskiego prawa, ponieważ, jak zauważył, członkowie kostarykańskiej Narodowej Komisji Szczepień i Epidemiologii (CNVE), kiedy wydawali decyzje o obowiązkowym szczepieniu, funkcjonowali w ramach wygasłych kadencji, czyniąc wszystkie ich działania po kadencji „nieważnymi”.

Podczas konferencji prasowej Chacón zaprzeczył jednak twierdzeniom, że obecny rząd Kostaryki jest „antyszczepionkowy”, wskazując, że jego członkowie byli „na bieżąco” z wymaganiami przyjęcia kolejnych dawek „szczepionek”.

Niestety, zniesienie obowiązkowych rygorów szczepionkowych jest krokiem podjętym zbyt późno, gdyż niemal każdy mieszkaniec Kostaryki przyjął już groźne preparaty. Jak dumnie oświadczył podczas swojej ostatniej konferencji prasowej ustępujący prezydent Carlos Alvarado, zgodnie z oficjalnymi danymi ponad 85% Kostarykańczyków „otrzymało co najmniej jedną dawkę, podczas gdy 79% miało dwie dawki, a 41% otrzymało trzecią szczepionkę.”

Zniesienie obowiązku nie rozwiązuje również sprawy odpowiedzialności osób wprowadzających i wykonujących te przepisy, a powoływanie się na „nieważność kadencji” jest po prostu drogą pozostawienia politycznego rozgrzeszenia poprzedników. Można sądzić, że nowy prezydent próbuje rozwiązać tę sprawę zamykając „błędy przeszłości” bez

koniecznego rozliczenia winnych. Otwiera przy tym dalszą drogę do ingerencji ponadnarodowych instytucji, w rodzaju Światowej Organizacji Zdrowia, która w coraz większym stopniu próbuje narzucać swoje wymagania państwom członkowskim.

Osobną kwestią jest pozostawienie nierozwiązanej kwestii zdrowotnej osób zaszczepionych, które przy upośledzonym „szczepionkami" organizmie, cierpią na mnożące się choroby.

Na podstawie: Lifesitenews.com
Źródło: Bibula.com

CDC: kryminalna agencja cenzuruje samą siebie



Ojednej z najważniejszej kryminalnej jednostce działającej w pełni legalnie, pisaliśmy wielokrotnie, bo mowa o CDC, czyli amerykańskiej federalnej agencji „Centra Kontroli i Prewencji Chorób".

Oficjalnym zadaniem CDC jest zapobieganie chorobom, monitorowanie i zwalczanie zagrożeń, jednak instytucja ta przyczynia się swoimi wytycznymi właśnie do mnożenia chorób, a nie do ich zwalczania, np. poprzez promocję wielu leków, które już w trakcie ich rejestracji, zarówno producent jak i CDC wiedzą doskonale, że są niebezpieczne. CDC ma powiązania finansowe z firmami farmaceutycznymi. Posiada też patenty na

wiele lekarstw, czerpiąc z tych patentów profity (czytaj: konflikt interesów).

CDC tak samo jak z lekami, jak z tzw. tradycyjnymi szczepionkami, tak również postąpiła z preparatami mającymi „zapobiegać Covid-19", dla których nawet zmieniono definicję szczepionki.

Oprócz systemowego niszczenia zdrowia, ta mafijna organizacja wielokrotnie – niemal codziennie – wydaje sprzeczne z rzeczywistością komunikaty, przyczyniając się tworzenia atmosfery paniki, podejrzliwości, zakłamania, strachu oraz posługując się – bez tego trudno byłoby to wszystko osiągnąć – narzędziami cenzorskimi.

Oto w najnowszej odsłonie swej przestępczej działalności, CDC ocenzurowała swoje własne wcześniejsze wpisy, zalecenia i zapewnienia.

Na stronie „Zrozumieć szczepionki mRNA przeciwko Covid-19" (*Understanding mRNA COVID-19 Vaccines*), czytamy dzisiaj (stan na 3 sierpnia 2022 r.) oto takie banialuki:

Fakty o szczepionkach mRNA COVID-19

Szczepionki mRNA COVID-19 nie mogą wywołać u kogoś COVID-19 lub innych chorób.

- Szczepionki mRNA nie zawierają żywych wirusów.
- Szczepionki mRNA nie mogą powodować zakażenia wirusem wywołującym chorobę COVID-19 ani innymi wirusami.

Nie wpływają one na nasze DNA ani nie wchodzą w interakcje z nim.

- mRNA z tych szczepionek nie wchodzi do jądra komórki, gdzie znajduje się nasze DNA (materiał genetyczny), więc nie może zmieniać ani wpływać na nasze geny.

O czym to jednak CDC, na tej same stronie, zapewniało jeszcze

niedawno? Ano, ta wyliczanka „korzyści” i „faktów” składała się z trzech, a nie jak dzisiaj z dwóch głównych punktów. Trzeci, usunięty po cichu kluczowy punkt, brzmiał:

MRNA i białko kolca nie utrzymują się długo w organizmie.

- **Nasze komórki rozkładają mRNA z tych szczepionek i pozbywają się go w ciągu kilku dni po szczepieniu.**
- **Naukowcy szacują, że białko kolca, podobnie jak inne białka tworzone przez nasze ciała, może pozostać w organizmie do kilku tygodni.**

Dla dziennikarskiej rzetelności przywołujemy poniżej wycinkowe zrzuty ekranów strony internetowej CDC: pierwszy, to wydobyty z archiwum internetowego, a pochodzący z dnia 22 lipca 2022 r, wycinek ekranu, z pustymi zapewnieniami, oraz ten dzisiejszy, ocenzurowany.

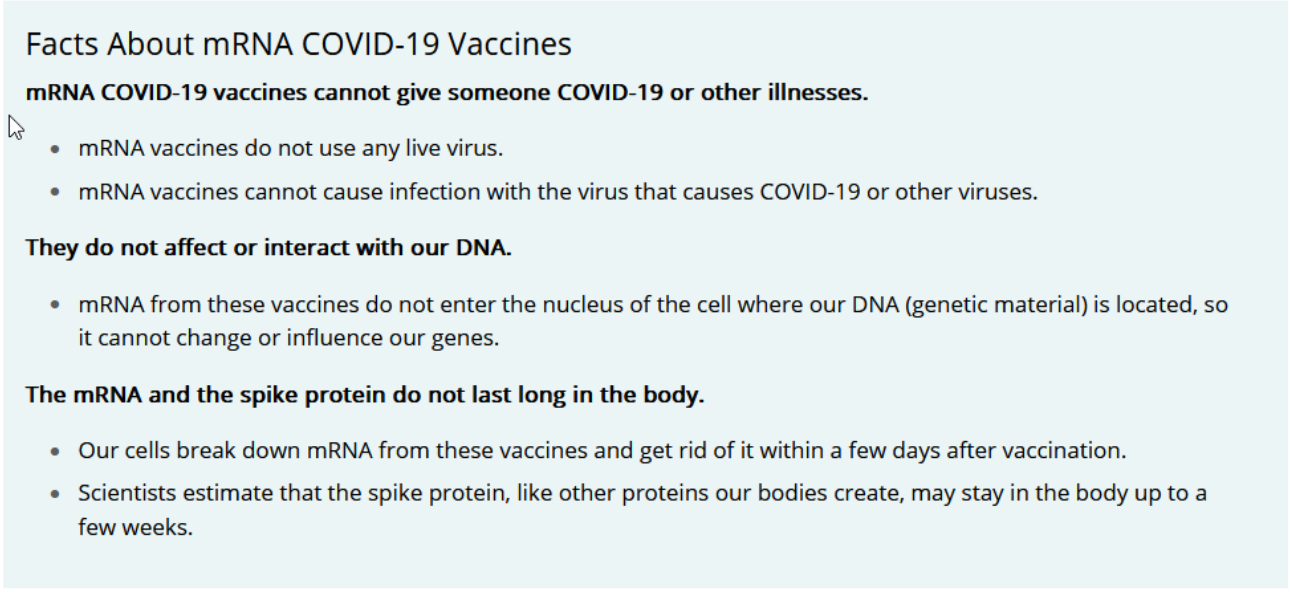
Facts About mRNA COVID-19 Vaccines

mRNA COVID-19 vaccines cannot give someone COVID-19 or other illnesses.

- mRNA vaccines do not use any live virus.
- mRNA vaccines cannot cause infection with the virus that causes COVID-19 or other viruses.

They do not affect or interact with our DNA.

- mRNA from these vaccines do not enter the nucleus of the cell where our DNA (genetic material) is located, so it cannot change or influence our genes.

The mRNA and the spike protein do not last long in the body.

- Our cells break down mRNA from these vaccines and get rid of it within a few days after vaccination.
- Scientists estimate that the spike protein, like other proteins our bodies create, may stay in the body up to a few weeks.

Oto zapewnienia CDC co do białka kolca – miał pozostawać w organizmie „do kilku tygodni”.
Zrzut ekranu strony CDC z dnia 22 lipca 2022 r.

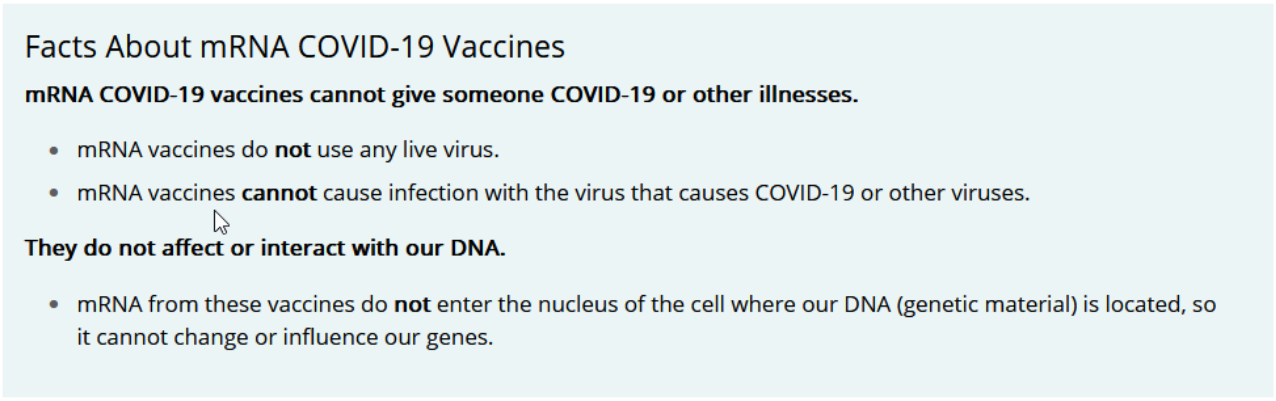

Na dzień dzisiejszy CDC nie jest już pewne jak długo to śmiercionośne białko kolca ma pozostawać w organizmie. Więc lepiej usunąć to kompromitujące zapewnienie.
[Zrzut ekranu strony CDC z 3 sierpnia 2022 r.]

Jak widać, **kryminaliści z CDC próbują teraz zacierać ślady zbrodni**, której się dopuścili lansując śmiercionośne preparaty zwane „szczepionkami przeciwko Covid-19" oraz narzucając inne rygory, w tym absurdalne maseczki. Próbują tak zmanipulować rzeczywistością, aby odbiorcy zapomnieli o czym to „naukowcy" zapewniali jeszcze nie tak dawno.

Pomimo tego ewidentnego przyznania się do swojej „pomyłki" w poprzednich wersjach „naukowych dowodów", pomimo jawnej cenzury prowadzonej przez agencje rządowe i media, zdecydowana większość społeczeństwa i tak nie dostrzeże zmiany narracji, gdyż pamięć przeciętnego konsumenta bieżących informacji zaciera się po około dwóch dniach.

Zatem jeśli nie nastąpi przebudzenie i nie zostaną pociągnięte do surowej odpowiedzialności wszystkie osoby lansujące nienaukową, w pełni kłamliwą i wprost diaboliczną dotychczasową narrację „pandemii" oraz „bezpiecznych i skutecznych szczepionek", można będzie po raz kolejny forsować nową wersję tych samych wydarzeń – co przez zbrodniarzy przygotowywane jest na zbliżającą się jesień.

Źródło

Lekarka ostrzega: w Szwecji rośnie liczba agresywnych i nietypowych nowotworów po „szczepieniach” Covid (wideo)

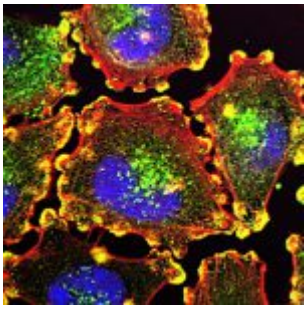

„Zmiany, które opisuję, a które najprawdopodobniej są związane ze szczepieniem przeciwko Covid-19, to najwyraźniej tylko ułamek tego, co dzieje się w ciele” – mówi dr Kruger. „Studiowałam medycynę, ponieważ chciałam pomagać ludziom, ale teraz czuję, że po prostu patrzę, jak giną, i niewiele mogę z tym zrobić”.

„Studiowałam medycynę, ponieważ chciałam pomagać ludziom, ale teraz czuję, że po prostu patrzę jak giną, i niewiele mogę z tym zrobić”. – dr Ute Kruger

Starsza szwedzka lekarka i naukowiec alarmuje o związku między szczepieniami Covid-19, szybko rozwijającymi się nowotworami i stanami zapalnymi naczyń krwionośnych u pacjentów, którzy zmarli po szczepionce mRNA przeciw Covid-19.

Dr Ute Kruger pracuje w szpitalu regionalnym w Kalmar w Szwecji. W niedawnym wywiadzie dla Norweskiego Stowarzyszenia

Lekarzy i Pracowników Służby Zdrowia (ukazał się w języku szwedzkim i został przetłumaczony przez RAIR Foundation USA), dr Kruger wyraziła zaniepokojenie nadzwyczajnymi wskaźnikami agresywnych nowotworów, które obecnie obserwuje. Dr Kruger, która posiada 25letni staż jako patolog i od 18 lat zajmuje się diagnostyką raka piersi, przebadała 8000 sekcji zwłok i jest teraz przekonana o związku między szczepieniami a zgonami, nie wspominając już o przekonaniu, że wielu jej medycznych kolegów nadal odrzuca te powiązania.

„Szczepionki przeciwko Covid-19 wydają się wywoływać szybko rozwijające się nowotwory lub porokarak (rodzaj raka skóry), a także stany zapalne w organizmie, tak zwane choroby autoimmunologiczne" – powiedziała dr Kruger. „Możliwe, że ten rozwój raka jest powiązany ze stanami zapalnymi. Rozmawiałam z innymi patologami, którzy widzą zwiększoną liczbę guzów, których nigdy wcześniej nie widziano. Mam na myśli guzy rzadkie i to, że liczba przypadków raka w różnych narządach wzrosła".

Z pewnością dotyczy to emerytowanego lekarza z Edmonton w Kanadzie. U tego 80-letniego mężczyzny, wcześniej zdrowego, zdiagnozowano niedawno raka prostaty. „Dostałem trzecią dawkę pod koniec zeszłego roku" – mówi. „Wcześniej nie miałem raka. Podejrzewam związek między tymi wydarzeniami, ponieważ wydaje się więcej niż zbiegiem okoliczności, że mój syn otrzymał tę samą diagnozę pod koniec zeszłego roku. Potem przyszła moja córka, która niedawno przeszła mastektomię z powodu raka piersi. Tak więc jedyną osobą z czterech żyjących członków mojej rodziny, u których nie zdiagnozowano raka, jest jedno z moich dzieci, które nie zostało zaszczepione".

W USA dr Ryan Cole, patolog z Idaho, potwierdza odkrycia dr Kruger. „Jako patolog widzę te związki na co dzień. Po wprowadzeniu zastrzyków zacząłem dostrzegać zmiany we wzorcach choroby. Wcześnie zdałem sobie sprawę, że nastąpiła supresja immunologiczna i pamięć komórek T zniknęła. Wtedy normalnie widywałem pewne rodzaje raka, ale rak endometrium, który

zazwyczaj spotykałem dwa lub trzy razy w miesiącu, to teraz nawet dwa lub trzy razy w tygodniu" – powiedział dr Cole w niedawnym wywiadzie z Chrisem Warkiem. „Komórek T, które normalnie trzymają raka w ryzach, już tam nie było. Występują pewne rodzaje nowotworu, które pojawiają się szybciej i bardziej agresywnie oraz częściej w młodszym wieku w porównaniu z tym, co widziałem przez prawie trzy dekady praktyki".

Dr Kruger nie tylko dostrzega zmianę w typach nowotworów, ale dostrzega również problem z procesem autopsji, który pozwoliłby na uwidocznienie tych zmian. „Widzę trzy duże problemy dotyczące autopsji" – mówi. „Pierwsza to nieprawdziwe i niepełne informacje z klinik. Na przykład, czy pacjent był zaszczepiony, czy nie".

Dr Kruger miała kilka przypadków, w których pacjenci zostali oznaczeni jako niezaszczepieni w skierowaniu na sekcję zwłok, a następnie okazywało się, że jednak byli zaszczepieni.

„Kolejnym problemem jest to, że wielu moich kolegów patologów nie wykonuje badań histologicznych" – mówi. Oznacza to, że patolodzy nie pobierają tkanek do analizy mikroskopowej, która pozwoliłaby określić, czy wokół naczyń występują problemy ze stanem zapalnym. Te stany zapalne mogą z kolei być przyczyną zakrzepów krwi, prowadzących do śmierci. „Trzecim problemem jest niewiedza dotycząca oceny wyników mikroskopowych" – mówi. Podczas wywiadu dr Kruger zapoznaje widzów z obrazami z autopsji, które pokazują zapalenie naczyń krwionośnych, które spowodowało z kolei zapalenie mięśnia sercowego [miokardię], krwotok w płucach oraz plecy, szyję i kręgosłup innego pacjenta.

Ale równie złe jest poczucie u dr Kruger, że „ludzie nie chcą widzieć i interpretować zmian we właściwym kontekście. Nikt nie słucha tego, co mówię, a moi koledzy kwestionują nawet moje kompetencje". Na przykład dr Kruger opowiada historię kolegi, który konsultował się z nią w sprawie raportu

z autopsji. Wykazała zapalenie mięśnia sercowego i zasugerowała, że □□śmierć może być związana ze szczepieniem Covid-19. Kolega uznał ten wniosek za „zbyt daleko idący”.

Jednak najnowsze statystyki z Systemu Zgłaszania Poszczepiennych Zdarzeń Niepożądanych (VAERS) do 15 lipca wskazują, że bardzo niewiele jest tych zbyt daleko idących, a ludzie umierają masowo: prawie 30 000 zgłoszeń zgonów. Nie mówiąc już o 50 647 doniesieniach o zapaleniu mięśnia sercowego i osierdzia, dalszych 55 540 osób trwale niepełnosprawnych z innych powodów i następnych 33 009 z zagrażającymi życiu reakcjami niepożądanymi. Wyniki do 18 czerwca dla porównywalnej europejskiej bazy danych rejestrują 45 752 zgonów. Liczby te prawdopodobnie obejmują nieliczne, jeśli w ogóle, ofiary z powodu agresywnych i rzadkich nowotworów, których świadkiem jest dr Kruger, ponieważ do tych zgonów zwykle dochodzi później, a związek przyczynowy jest trudniejszy do ustalenia, im więcej czasu upływa między szczepieniem a zgonem.

„Zmiany, które opisuję, a które najprawdopodobniej są związane ze szczepieniem przeciwko Covid-19, to najwyraźniej tylko ułamek tego, co dzieje się w ciele” – mówi dr Kruger. „Studiowałam medycynę, ponieważ chciałam pomagać ludziom, ale teraz czuję, że po prostu patrzę, jak giną, i niewiele mogę z tym zrobić”. Dr Cole potwierdza. „Wszędzie, gdzie podróżuję, lekarze mówią mi: „Widzę to, co ty”. To jest schemat.

Obejrzyj wywiad dr Ute Kruger dla Norweskiego Stowarzyszenia Lekarzy i Pracowników Służby Zdrowia [*napisy angielskie - tłum.*]:

Źródło

Holandia. Kolejny kraj z korelacją?



Wyniki te pasują do niepokojących danych o nadmiernej śmiertelności, które obserwujemy obecnie w wielu krajach. Ten niewygodny i ignorowany problem prawdopodobnie spowoduje wzrost liczby poważnych skutków ubocznych.

Niderlandy: większa absorpcja szczepionek, wyższa śmiertelność

Wyniki te pasują do niepokojących danych o nadmiernej śmiertelności, które obserwujemy obecnie w wielu krajach. Ten niewygodny i ignorowany problem prawdopodobnie spowoduje wzrost liczby poważnych skutków ubocznych.

W ciągu ostatnich kilku miesięcy pojawiły się oznaki faktycznej korelacji między śmiertelnością z jakiejkolwiek przyczyny a szczepionkami Covid. Aby wykazać istnienie tej korelacji, kluczowa jest jednak możliwość porównania wskaźnika śmiertelności i absorpcji szczepionki w stosunkowo jednorodnej populacji.

To właśnie zrobił holenderski badacz André Redert. Porównuje on wskaźnik śmiertelności i przyjmowanie szczepionek między gminami w Holandii i nie znajduje żadnego wpływu na zmniejszenie śmiertelności po szczepieniach.

Zamiast tego znajduje statystycznie istotną faktyczną korelację między przyjmowaniem szczepionki a śmiertelnością.

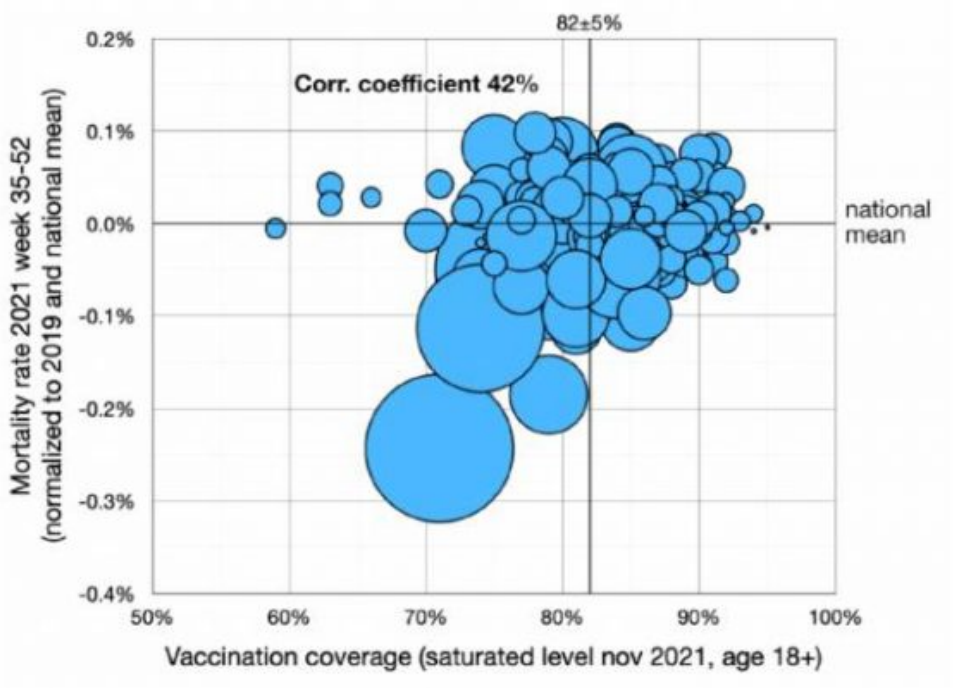

Figure 1: Preliminary result that motivated this report. Municipal vaccination-coverage and mortality-rate correlate strongly at the end of 2021.

Okres, o którym mowa, to 35-52 tydzień 2021r. Jak pokazuje wykres, istnieje silna korelacja, tj. wyższa liczba szczepień w gminie jest skorelowana z wyższą śmiertelnością. Pełna analiza nie jest jeszcze recenzowana [peer review], ale jest dostępna na stronach Researchgate.

Wyniki te pasują do niepokojących danych o nadmiernej śmiertelności, które obserwujemy obecnie w wielu krajach. Ten niewygodny i ignorowany problem prawdopodobnie zwiększy liczbę poważnych niepożądanych skutków szczepionek przeciw Covid-19 w porównaniu z innymi szczepionkami. Dodatkową przyczyną może być czasami negatywny wpływ szczepień na śmiertelność związaną z samym covid, np. w Wielkiej Brytanii.

Te wyniki są naprawdę niepokojące. A jeszcze bardziej niepokojąca jest powszechna cenzura, jeśli chodzi o ich publikowanie lub omawianie. Media głównego nurtu unikają dyskusji, a zarządzający platformami społecznościowymi, takimi jak Facebook i LinkedIn, ustanowili nawet zasady zabraniające wspominania o jakichkolwiek negatywnych faktach dotyczących

szczepionek. Można się tylko zastanawiać, co taka cenzura może oznaczać dla tych liderów biznesu, w przypadku wybuchu masowej histerii, a osoby odpowiedzialne za ukrywanie ważnych informacji i reklamowanie niebezpiecznych dezinformacji zostaną pociągnięci do odpowiedzialności za swoje czyny.

Źródło

Australijski naukowiec ujawnia, że □□COVID jest powszechnym wirusem przeziębienia



To jednak zwykła grypa?

> *Immunolodzy i testy PCR nie mogą odróżnić przeziębienia od wirusa SARS-CoV-2. Najwyraźniej klasa rządząca musiała tylko zmienić nazwę grypy i przeziębienia, aby przestraszyć masy do tego stopnia, że □□chętnie wstrzykną sobie eksperymentalną substancję, która może zniszczyć ich ciała.*

Australijski immunolog molekularny i komórkowy, genetyk i mikrobiolog Edward J. Steele powiedział, że szczepionki na koronawirusa z Wuhan (COVID-19) nie działają zgodnie z przeznaczeniem, ponieważ choroba, której mają zapobiegać, to „zwykły wirus przeziębienia".

„Muszę to podkreślić: to powszechny wirus przeziębienia (i) 99,9 procent ludzi może się go pozbyć" – powiedział Steele. Według Steele'a, zastrzyk w ramię nie może stymulować odpowiedzi przeciwciał śluzówkowych w nosie, jamie ustnej i przewodzie pokarmowym, które są potrzebne do zneutralizowania wirusa, zanim wejdzie on do komórek i się rozmnoży.

Ludzie pytają teraz, dlaczego są zmuszani do wstrzykiwania czegoś, co nie zapobiega przenoszeniu wirusa, a z czasem tylko degraduje układ odpornościowy.

Rząd i Big Pharma próbowały to ukryć, ale istnieje wiele dowodów na to, że te szczepionki są niebezpieczne.

Immunolodzy i testy PCR nie mogą odróżnić przeziębienia od wirusa SARS-CoV-2. Najwyraźniej klasa rządząca musiała tylko zmienić nazwę grypy i przeziębienia, aby przestraszyć masy do tego stopnia, że chętnie wstrzykną sobie eksperymentalną substancję, która może zniszczyć ich ciała.

Wskaźniki zachorowań na grypę znacznie niższe w 2020 i 2021r. w porównaniu do poziomów sprzed pandemii

Wskaźniki zachorowań na grypę utrzymywały się na niskim poziomie w ciągu ostatnich dwóch lat, zasadniczo demolując poprzednie poziomy i wywołując pytania w sferze akademickiej. Więc gdzie się podziały przypadki grypy?

„Grypa została w dużej mierze przemianowana na COVID" – powiedział epidemiolog Knut Wittkowski, były szef biostatystyki, epidemiologii i projektów badawczych

na Uniwersytecie Rockefellera.

„Może istnieć sporo przypadków grypy uwzględnionych w kategorii „domniemanego COVID" u osób, które mają objawy COVID, ale nie są testowane pod kątem SARS RNA" – powiedział. Należy wziąć pod uwagę, że objawy grypy można również pomylić z COVID.

Twierdził, że ci pacjenci, o których mówi się, że mają COVID, mogą również mieć trochę RNA SARS „siedzącego w nosie podczas zarażenia grypą". W takim przypadku zostanie to potwierdzone po prostu jako COVID.

Centra Kontroli i Zapobiegania Chorobom [CDC] wskazało również w swoich raportach monitorujących grypę, że skumulowany wskaźnik pozytywnych wyników testów na grypę od końca września do okolic 19 grudnia 2020r. wynosi zaledwie 0,2 procent, jak zmierzono w laboratoriach klinicznych – jest to znaczny spadek w porównaniu do 8,7 proc. łącznie z roku poprzedniego.

Cotygodniowe porównania są jeszcze ostrzejsze. Pozytywny wskaźnik kliniczny wyniósł 22 procent w tym samym tygodniu w 2019 roku, ale w 2020 roku wyniósł już tylko 0,1 procent.

Te niskie liczby utrzymują się, ponieważ wcześniejsze trendy w tym roku wskazywały, że wskaźniki grypy pozostają na poziomie bliskim zera. Tendencja ta nie ogranicza się również do Stanów Zjednoczonych, ponieważ wszystkie organy ds. zdrowia na całym świecie odnotowały gwałtowny spadek poziomu grypy w okresie, który zwykle jest szczytem sezonu grypowego na półkuli północnej. Wskaźniki są podobnie niskie na półkuli południowej.

Źródła:

natural news

shtf plan

just the news

Szczepienia na małpią ospę są eksperymentem medycznym



Nie mamy pewności co do skuteczności tych szczepionek, ponieważ nie były one wcześniej stosowane w tym kontekście i na taką skalę – przyznał pracownik WHO.

- W sobotę WHO przeprowadziła konferencję prasową pod przewodnictwem dyrektora generalnego WHO Tedrosa Adhanoma Ghebreyesusa.
- Tim Nguyen, kierownik jednostki ds. globalnej gotowości na zagrożenia zakaźne w Programie Kryzysowym Światowej Organizacji Zdrowia, powiedział, że skuteczność szczepionki nie jest jeszcze znana.
- Tego samego dnia Światowa Organizacja Zdrowia (WHO) ogłosiła epidemię "małpiej ospy" jako globalny stan zagrożenia zdrowia.
- Zobacz też: Niemcy: Na "paradzie równości" domagano się legalizacji gwałcenia dzieci

Światowa Organizacja Zdrowia (WHO) przyznała w sobotę, że każdy, kto otrzyma szczepienie przeciwko "małpiej ospie", weźmie udział w masowym „badaniu klinicznym" mającym na celu ustalenie bezpieczeństwa nowo opracowanej szczepionki.

“Badanie kliniczne”

W sobotę WHO przeprowadziła konferencję prasową pod przewodnictwem dyrektora generalnego WHO Tedrosa Adhanoma Ghebreyesusa, aby ostrzec świat przed epidemią “małpiej ospy”. Tim Nguyen, kierownik jednostki ds. globalnej gotowości na zagrożenia zakaźne w Programie Kryzysowym Światowej Organizacji Zdrowia, powiedział, że skuteczność szczepionki nie jest jeszcze znana, ponieważ nigdy wcześniej nie była stosowana na taką skalę.

> *Chciałbym podkreślić jedną rzecz, która jest bardzo ważna dla WHO. Nie mamy pewności co do skuteczności tych szczepionek, ponieważ nie były one wcześniej stosowane w tym kontekście i na taką skalę. A zatem, kiedy te szczepionki są dostarczane, są one dostarczane w kontekście badań klinicznych i prospektywnego zbierania tych danych, aby zwiększyć nasze zrozumienie skuteczności tych szczepionek.*



Tego samego dnia Światowa Organizacja Zdrowia (WHO) ogłosiła epidemię "małpiej ospy" jako globalny stan zagrożenia zdrowia. Według doniesień Tedros uchylił decyzję 8 członków komisji ekspertów, którzy głosowali przeciwko deklaracji. 6 było za.

Źródło

Nagłe masowe zamówienia na trumny dla dzieci w USA



Mężczyzna, którego rodzina prowadzi firmę produkującą trumny mówi, że po raz pierwszy otrzymali masowe zamówienia na trumny dla dzieci, co jego zdaniem może wskazywać na zbliżającą się masową śmierć dzieci zaszczepionych na COVID-19.



SonovAbeach odpowiadając użytkownikowi „Twittera", który twierdził, że rozmawiał z zakładami pogrzebowymi o niezwykłym wzroście liczby dzieci, które zmarły po zaszczepieniu, kanadyjski użytkownik „Twittera" @highesthalfling stwierdził, że jego rodzinna firma zajmująca się trumnami otrzymała ostatnio dwa masowe zamówienia na trumny dla ciał dzieci. „Moja rodzinna firma zajmuje się produkcją trumien w Ameryce Północnej. Otrzymaliśmy 2 zamówienia hurtowe na jednostki poniżej 5 stóp (rozmiar dziecięcy) w mniej niż 6 miesięcy. Nigdy w ciągu ponad 30 lat działalności nie sprzedawaliśmy

hurtowo trumien w rozmiarze dziecięcym” – napisał @highesthalfling w poniedziałek.

Ten sam użytkownik opublikował podobne informacje w ciągu ostatnich trzech miesięcy, raz w kwietniu i ponownie w czerwcu, chociaż te tweety nie spotkały się z taką uwagą, jak jego ostatnia wiadomość. „Szczepionki zabijają dzieci. Jeśli nie, to co je zabija?” – napisał w zeszłym miesiącu.



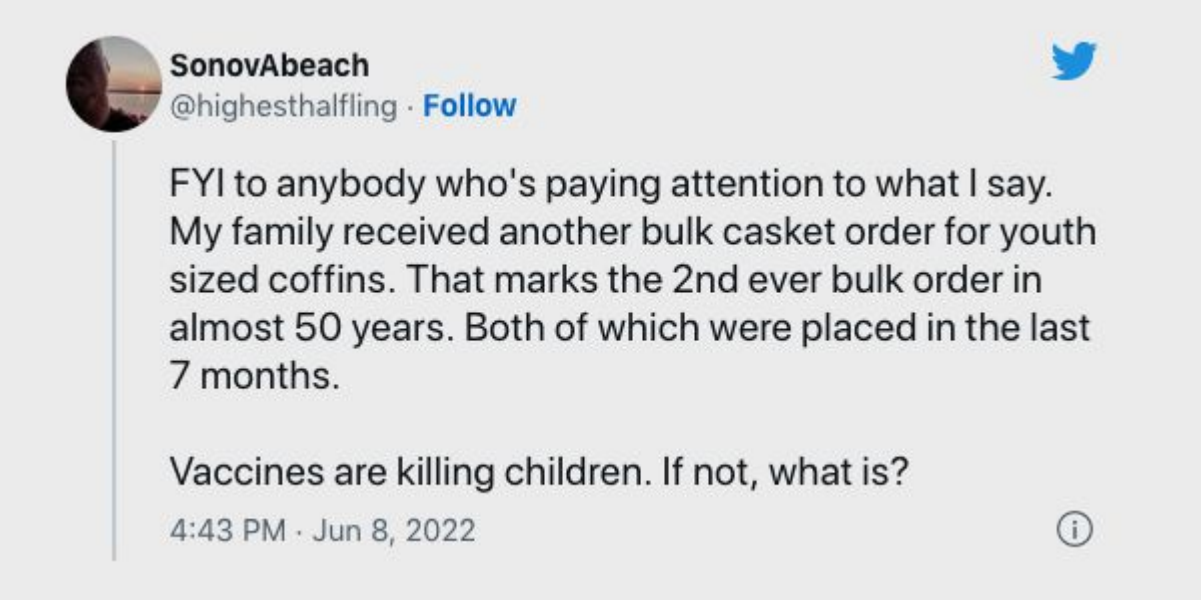

Omawiając ten temat dalej, mężczyzna dodał, że „Nagłe zapotrzebowanie na małe trumny jest niezaprzeczalne”, a „jedyną rzeczą, która jest tajemnicą, jest przyczyna. Myślę, że wszyscy wiemy, co się teraz dzieje”. Mężczyzna potwierdził innemu użytkownikowi Twittera, że □□zamówienie zbiorcze składa

się ze 100 lub więcej jednostek.

Wydaje się, że Etana Hecht, napisała na koncie „Clown World – Honk" na „Subtacku", że rozmawiała z rodziną, która prowadzi firmę i potwierdza historię mężczyzny. „Rozmawiałam z rodziną, która jest właścicielem jednego z największych producentów trumien w Ameryce Północnej. Dostarczają trumny do ogromnych sieci w całych Stanach Zjednoczonych i produkują między innymi trumny Prime. To przerażające, że trzeba o tym informować, ale właściciele powiedzieli, że ich sprzedaż typowych trumien wzrosła o 20%, a od grudnia 2021 r. wzrosła im sprzedaż małych trumien (poniżej 5 stóp, czyli dla dzieci) o 400%. Nie tylko on o tym mówi, osoby z branży pogrzebowej doskonale zdają sobie sprawę z nagłej zmiany charakteru ich działalności".



Pogłoski o masowych zamówieniach na trumny dla dzieci pojawiają się w tym samym czasie, gdy w zeszłym miesiącu rząd Stanów Zjednoczonych jako pierwszy zatwierdził szczepionki przeciwko COVID-19 dla niemowląt w wieku od sześciu miesięcy, podczas gdy rząd kanadyjski ma zatwierdzić szczepionki dla tej grupy wiekowej jeszcze w tym miesiącu.

Źródło

WHO planuje utrzymać pandemię przez 10 lat, w razie potrzeby wypychając nowe choroby



Globaliści ze Światowej Organizacji Zdrowia (WHO) przygotowują się do uwolnienia kolejnej choroby zakaźnej, aby utrzymać świat pod kontrolą przynajmniej do 2030 roku.

Tak twierdzi Marion Koopmans, holenderska wirusolog współpracująca z WHO. Podczas wywiadu przyznała, że organizacja ma 10-letni plan, mający rzekomo poradzić sobie z obecną pandemią COVID-19 i spodziewaną drugą pandemią.

„To było w 10-letnim planie WHO od jakiegoś czasu", powiedziała Koopmans. „Ten plan mówi, że nastąpi poważny kryzys chorób zakaźnych".

„Dlaczego WHO ma 10-letni plan zapowiadający 10 lat pandemii? Skąd mogą to wiedzieć? Zapytał David Sorensen w nagraniu wideo, w którym wyszczególniono dowody na to, że WHO planuje utrzymać pandemię do 2030 roku.

Dla kontekstu Koopmans jest byłym członkiem pierwszego zespołu WHO, który udał się do Chin w celu zbadania pochodzenia pandemii COVID-19. Została usunięta z grupy po doniesieniach

ujawniających jej rozległe powiązania z Komunistyczną Partią Chin.

Niezależny serwis informacyjny National Pulse ujawnił rolę Koopmans w naukowej radzie doradczej Centrum Kontroli Chorób w Guangdong w Chinach.

„Doradzała w zakresie budowania zdolności laboratoryjnych do wykrywania pojawiających się chorób zakaźnych w tym regionie i prowadzi stałą współpracę badawczą, próbując rozwikłać pojawianie się i rozprzestrzenianie wirusów w łańcuchu produkcji zwierzęcej w tym regionie" – czytamy w podsumowaniu jej pracy z organem prowadzonym przez Chińczyków.

Bill Gates mocno zaangażowany w planowanie kolejnej pandemii

Bill Gates, który zgromadził dodatkowe 50 miliardów dolarów bogactwa po prostu dzięki dystrybucji szczepionek, jest częścią wysiłków przygotowujących świat do zaakceptowania zbliżającej się kolejnej pandemii.

Podczas wywiadu z liberalnym komikiem Stephenem Colbertem Gates przyznał, że nastąpi „pandemia dwa", gdy świat nie będzie już skłonny do przestrzegania ograniczeń nałożonych na pandemię COVID-19, którą nazywa „pandemią jeden".

„Większość pracy, którą zamierzamy wykonać, aby być gotowym na pandemię dwa – nazywam ją pandemią jeden – większość pracy, którą wykonamy, aby być na nią przygotowani, to również rzeczy, które musimy wykonać, aby zminimalizować zagrożenie bioterroryzmem" – powiedział Gates.

W osobnym wywiadzie Gates i jego była żona Melinda przyznali nawet, że następna pandemia skupi uwagę ludzi na rozprzestrzeniającej się chorobie.

„Będziemy musieli przygotować się na kolejną. Tym razem

przyciągnie to uwagę” – powiedziała. Zarówno on, jak i Melinda uśmiechali się i chichotali przez cały czas, gdy ogłaszali nadejście drugiej pandemii.

Gates przygotowywał się do pandemii już w 2018 roku, kiedy powiedział, że zbliża się globalna pandemia, która może zniszczyć nawet 30 milionów ludzi.

„Bill Gates jest zasadniczo właścicielem WHO” – skomentował Sorensen. Dodał, że tysiące lekarzy i naukowców na całym świecie zgadza się, że zaplanowana przez WHO i Gatesa pandemia miała na celu zwiększenie kontroli globalistów nad światem i zmniejszenie światowej populacji.

Obejrzyj ten film Davida Sorensena, który omawia 10-letni plan WHO dotyczący trwających chorób zakaźnych na lata 2020-2030.

https://www.brighteon.com/embed/d480a270-c714-4f89-a871-ea9a88c4da3c

---

Prawie wszystkie rządowe witryny informacyjne dotyczące COVID są tajnymi operacjami SZPIEGOWSKIMI



Europejscy naukowcy opracowali badanie ujawniające, że rządowe witryny informacyjne dotyczące (COVID-19 są koszmarem naruszającym prywatność – *niech opinia publiczna się strzeże*!

Dokument zatytułowany „Pomiar plików cookie w witrynach rządowych", finansowany przez Europejską Radę ds. Badań Naukowych (ERC), Unię Europejską (UE) i rząd hiszpański, wyjaśnia, że witryny rządowe są zasadniczo wykorzystywane jako „pojedynczy punkt" monitorowania i śledzenia całej populacji kraju" za pomocą plików cookie.

Badacze przyjrzeli się trzem różnym rodzajom stron internetowych, w tym oficjalnym rządowym stronom internetowym krajów „G20" na całym świecie; strony internetowe organizacji międzynarodowych, takich jak ONZ; oraz popularne strony internetowe wykorzystywane przez społeczeństwo do śledzenia i informacji o Grypie Fauciego. Przyjrzeli się wykorzystaniu plików cookie w każdej witrynie i doszli do wniosku, że ponad 90 procent witryn rządowych „tworzy pliki cookie zewnętrznych modułów śledzących bez zgody użytkowników".

„Ciasteczka internetowe były wykorzystywane do zbierania informacji o aktywnościach i zainteresowaniach użytkowników w Internecie" – wyjaśnia gazeta.

„Niesesyjne pliki cookie, które są tworzone przez moduły śledzące i mogą trwać przez kilka dni lub miesięcy, są powszechnie obecne nawet w krajach, w których obowiązują surowe przepisy dotyczące prywatności użytkowników. Pokazujemy również, że powyższe jest problemem dla oficjalnych stron internetowych organizacji międzynarodowych oraz popularnych serwisów, które informują opinię publiczną o pandemii COVID-19".

Oto wskazówka: w pierwszej

kolejności nie odwiedzaj żadnych rządowych witryn COVID, a nie będziesz śledzony

Innymi słowy, największe gospodarki świata angażują się w nieujawnione i potencjalnie nielegalne programy szpiegowskie i inwigilacyjne za pośrednictwem oficjalnych rządowych stron internetowych, z których społeczeństwo korzysta, aby dowiedzieć się o COVID i angażować się w inne formy konsumpcji propagandy.

Spośród 5550 rządowych witryn internetowych i ponad 118 000 adresów URL administrowanych przez rządy ponad 50 procent ich plików cookie należy do stron trzecich, podczas gdy od 10 do 90 procent pochodzi od znanych trackerów.

„Większość z tych ciasteczek ma żywotność dłużej niż jeden dzień, a wiele z nich wygasa rok lub dłużej" – ujawnia badanie.

Około 60 procent witryn rządowych używa co najmniej jednego pliku cookie stron trzecich, a 95 procent lub prawie *wszystkie* tworzy pliki cookie bez zgody użytkownika. Nawiasem mówiąc, pliki cookie stron trzecich są „znane z tego, że śledzą użytkowników w celu gromadzenia danych", wyjaśnia badanie.

Rządowe strony internetowe dotyczące chińskiego wirusa są najgorszymi przestępcami, ponieważ 99 procent zawiera ukryte pliki cookie, które zostały tam umieszczone bez zgody użytkownika.

„Na przykład bardzo popularna strona internetowa z globalnymi mapami dotyczącymi przypadków COVID-19, prowadzona przez *Johns Hopkins University*, dodaje pliki cookie z 7 trackerów" – czytamy dalej.

„Wszystkie pozostałe witryny Top 10 to oficjalne krajowe witryny informacyjne w krajach europejskich, które mają co najmniej trzy trackery. Amerykańskie Centra Kontroli i Zapobiegania Chorobom (CDC) również znajdują się w pierwszej dziesiątce, z plikami cookie powiązanymi z trzema trackerami”.

Kiedyś tego typu rzeczy miały miejsce tylko w krajach jawnie komunistycznych, takich jak Chiny, które przodują w totalitaryzmie. Jednak ostatnio Stany Zjednoczone i inne mocarstwa zachodnie wydają się naśladować model Komunistycznej Partii Chin, narzucając w swoich krajach systemy typu „społecznej oceny kredytowej”.

Grypa Fauciego szybko stała się powszechnym pretekstem do naruszania prywatności ludzi, wymuszania pewnych restrykcyjnych zachowań, a nawet popełniania gwałtu medycznego w formie obowiązkowego maskowania i „szczepienia”.

Okazuje się, że nawet w sieci rząd łamie prawa ludzi i śledzi ich zachowanie bez pozwolenia. Pełny zakres powodów, dla których rząd chce śledzić zachowanie ludzi w Internecie, jeszcze nie został ujawniony.

Jedną z najgroźniejszych chorób mózgu znanych człowiekowi jest „efekt uboczny” szczepienia na covid

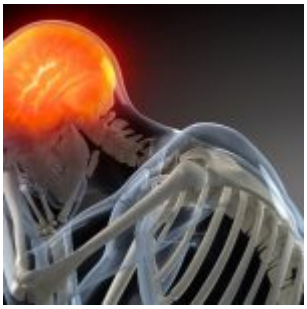

Nowe badania z Francji sugerują, że „szczepionki” na (Covid-19 są powiązane z chorobą Creutzfeldta-Jakoba (CJD), wcześniej znaną jako choroba szalonych krów.

Ta zwyrodnieniowa choroba mózgu może prowadzić do demencji, a w niektórych przypadkach do śmierci. Mówi się, że jest to rzadkie – a przynajmniej *było to* rzadkie przed uruchomieniem Operacji Warp Speed pod koniec 2020 roku.

Okazuje się, że CJD jest *chorobą prionową*, o której teraz wiemy, że wywołuje ją zawartość zastrzyków przeciw covid-19. Jest to nie tylko wyniszczające, ale prawdopodobnie śmiertelne, co sugeruje, że masowe szczepienia covidowe ostatecznie staną się masowym wypadkiem śmiertelnym.

Badania przed drukiem wyjaśniają, że zastrzyki na covid wydają się być źródłem nowego rodzaju sporadycznej CJD, która jest w rzeczywistości znacznie gorsza i bardziej agresywna niż tradycyjna, która istniała przed operacją Warp Speed (masowe wyszczepianie w USA).

W artykule wyjaśniono, że choroba postępuje znacznie szybciej, a ofiary umierają znacznie szybciej. Eksperci twierdzą, że można to zaobserwować już po kilku dniach od otrzymania pierwszej lub drugiej „dawki” mRNA (Messenger RNA) firmy Pfizer-BioNTech lub Moderna.

„Priony naturalnie występują w mózgu i zwykle są nieszkodliwe, ale gdy ulegną chorobie lub zostaną nieprawidłowo ułożone, mogą również spowodować zniekształcenie pobliskich prionów, co prowadzi do pogorszenia tkanki mózgowej i śmierci” – donosi *The Blue State Conservative*.

„Aby było jasne, choroba jest nieuleczalna, ponieważ gdy jeden prion zostanie zarażony, będzie nadal rozprzestrzeniał się na inne priony bez możliwości leczenia, które byłoby w stanie zatrzymać jej postęp”.

Badania w USA ujawniają, że nieprawidłowo sfałdowane białka kolców spowodowane przez „szczepionki” mogą prowadzić do chorób prionowych, takich jak CJD

Historia wygląda mniej więcej tak: tak zwany „Omicron” lub *Moronic*, wariant wirusa chińskiego nie zawiera regionu prionowego w swoim białku kolczastym. Jednak wcześniejsze warianty, takie jak „Delta”, mają.

W tych regionach prionowych mogą powstawać choroby takie jak CJD w oparciu o technologię programowania stosowaną w tak zwanych „szczepionkach”.

„W ramach naturalnego procesu komórkowego, gdy mRNA zostanie wprowadzony do komórek, komórka zamieni instrukcje mRNA w białko kolczaste COVID, oszukując komórki, aby uwierzyły, że zostały zakażone, aby stworzyć pamięć immunologiczną przeciwko składnikom wirusa”, dodaje *The Blue State Conservative.*

„Jednak biologiczny proces tłumaczenia informacji mRNA na białka nie jest doskonały i odporny na błędy”.

Kilka innych badań potwierdza najnowsze odkrycia, w tym jedno przeprowadzone w Stanach Zjednoczonych, które wykazało, że wywołane szczepionką nieprawidłowe fałdowanie białek kolców może stworzyć sytuację, w której rozwijają się choroby prionowe, takie jak CJD, pozornie nieoczekiwane.

Inny artykuł z Turcji opisał prawie to samo, łącząc

szczepienie wektorem wirusowym od AstraZeneca i Johnson & Johnson (Janssen) z CJD.

„Francuskie badanie wykazało wystąpienie objawów w ciągu 11,38 dni od zaszczepienia, podczas gdy studium przypadku w Turcji wykazało objawy pojawiające się 1 dzień po szczepieniu" – wyjaśniają raporty.

„Wszystkich 26 francuskich pacjentów z tą chorobą zmarło. Wśród nich 8 z nich prowadziło do nagłej śmierci (2,5 miesiąca)."

„W ciągu kilku tygodni, zauważyli francuscy badacze, ponad 50 przypadków niemal spontanicznego pojawienia się choroby Creutzfeldta-Jakoba we Francji i Europie bardzo szybko po wstrzyknięciu pierwszej lub drugiej dawki szczepionek Pfizer, Moderna lub AstraZeneca".

W miarę upływu tygodni i miesięcy prawdopodobnie będziemy słyszeć o coraz większej liczbie przypadków CJD wśród „w pełni zaszczepionych". Końcówka Operacji Warp Speed □□dopiero się rozpoczęła.

Źródła:

TheBlueStateConservative.com

NaturalNews.com