Jak Google i Wikipedia robią Ci pranie mózgu

Według badań przeprowadzonych przez We Are Social, przeciętny internauta spędza w sieci ponad 6 i pół godziny dziennie.

Internet jest zarówno błogosławieństwem, jak i przekleństwem. Z jednej strony daje nam dostęp do wiedzy i technologii, które poprawiają nasze życie, ale z drugiej strony jest uzależniającym i niebezpiecznym narzędziem kontroli umysłu, które można wykorzystać do wpływania na twoje wybory i manipulowania myśleniem.

Pseudopandemia COVID spowodowała wzrost cenzury internetu do bezprecedensowego poziomu. Kontrolerzy i ich sługusy starają się uciszyć każdego, kto ośmieli się kwestionować skuteczność szczepionek lub istnienie Sars-Cov-2.

Przypomnijmy: w ciągu kilku miesięcy usunięto tysiące kanałów YouTube i miliony postów na Facebooku. Konto byłego prezydenta Stanów Zjednoczonych na Twitterze zostało usunięte, a Greenmedinfo, strona internetowa, która gromadzi badania nad naturalnymi lekami, straciła swoje konta na Facebooku i Instagramie, tracąc ponad pół miliona obserwujących. Nawiasem mówiąc, mi również zablokowano dostęp do konta na Facebooku. Obecnie konto jest poddane weryfikacji.

LinkedIn również dołączył do akcji, usuwając konto dr Roberta Malone po tym, jak zakwestionował bezpieczeństwo szczepionek mRNA, technologii, w tworzeniu której sam odegrał ogromną rolę.

Parler został usunięty z Internetu, podobnie jak strona internetowa American Frontline Doctors po tym, jak zaaprobowali oni niezatwierdzone przez agendę metody zwalczania COVID-19. Niedawno, w niepokojącym, ale przewidywalnym ruchu, Facebook zaczął wysyłać użytkownikom przerażające wiadomości dotyczące „treści ekstremistycznych".

Tak więc treści, które są sprzeczne z głównym nurtem, są albo cenzurowane, albo całkowicie usuwane. Wiemy to. Ale co z treściami, które są sprzeczne z interesami korporacji, ale nie są wystarczająco podstępne, aby je usunąć? Co Google, największa wyszukiwarka na świecie, przetwarzająca ponad 40 000 zapytań na sekundę, robi z takimi treściami?

Pierwszą rzeczą, którą należy zrozumieć o Google, jest to, że to coś więcej niż tylko wyszukiwarka. Google opracowuje i utrzymuje sieć aplikacji, które współpracują ze sobą, aby zbierać, analizować i wykorzystywać *Twoje* dane. Każda aplikacja przekazuje dane do następnej, tworząc globalny łańcuch wymiany informacji.

Na przykład inicjatywa Google dotycząca samochodów bez kierowcy zasila Mapy Google, które z kolei zasilają lokalne wykazy Google. To właśnie ten efekt sieci sprawił, że Google jest tak potężną i bezkonkurencyjną siłą w przestrzeni wyszukiwarek.

Jako wyszukiwarka, Google decyduje jakie informacje widzisz, a jakich nie. To oczywiste, ale każde narzędzie o takiej mocy musi być odpowiedzialnie zarządzane i wielokrotnie analizowane.

Każdy, kto zdecyduje się korzystać z takiego narzędzia, powinien również mieć świadomość, że widzi internet przez pryzmat tajemniczych algorytmów Google, a informacje, które otrzymuje, niekoniecznie pochodzą z obiektywnego lub neutralnego źródła.

Zdolność Google do wpływania na sposób myślenia ludzi została zademonstrowany przez pracę dr Roberta Epsteina, kiedy jego zespół odkrył, że Google ma głęboki wpływ na wyniki wyborów. Epstein pisze, że:

> *Nasze badania pozostawiają pewne wątpliwości, czy Google ma możliwość kontrolowania wyborców. W eksperymentach laboratoryjnych i internetowych przeprowadzonych w Stanach Zjednoczonych byliśmy w stanie zwiększyć odsetek osób, które faworyzowały dowolnego kandydata o 37–63 procent już po jednej sesji wyszukiwania. […] Niezależnie od tego, czy dyrektor Google widzi to w ten sposób, pracownicy, którzy nieustannie dostosowują algorytmy gigantów wyszukiwania, manipulują ludźmi w każdej minucie każdego dnia".*

Wydaje się również, że Google jest z natury stronniczy w kierunku proleków, pro-szczepionek, medycyny Big Pharmy. W 2019 r. wyszukiwarka dokonała aktualizacji swojego algorytmu, który tak się niefortunnie złożyło, zrobił shadow-ban w przypadku stron internetowych o zdrowiu, które nie są powiązane z korporacjami o wartości miliarda dolarów.

Do dotkniętych witryn internetowych należały GreenMedInfo, SelfHacked i Mercola.com. Niektóre z tych witryn straciły z dnia na dzień ponad 90% ruchu organicznego.

Podczas wyszukiwania większości tematów związanych ze zdrowiem w Google, pierwsza strona jest prawie zawsze wypełniona treściami z witryn takich jak WebMD, których historia jest pełna konfliktów interesów i otwartej współpracy z Monsanto, Merck i innymi korporacjami.

W 2017 r. wyszukiwarka umieściła na czarnej liście naturalnews.com, organizację zajmującą się rzecznictwem na rzecz zdrowia naturalnego, która porusza kontrowersyjne tematy zdrowotne, w tym bezpieczeństwo szczepionek, GMO i eksperymenty farmaceutyczne, usuwając indeksowanie ponad 140 000 ich stron internetowych.

W artykule z 2019 r. założyciel NaturalNews, Mike Adams, powiedział na temat Google (podkreślenie w oryginale):

> *Nie popełnij błędu:* ***Google jest za farmacją, za Monsanto, za glifosatem, za pestycydami, za chemioterapią, za fluorem, za 5G, za geoinżynierią*** *i w pełni popiera każdą inną toksyczną truciznę, która zagraża ludzkości".*

Powiązania Google z Big Pharma są dobrze znane. W 2016 r. firma macierzysta Google, Alphabet, nawiązała współpracę z GlaxoSmithKline, aby stworzyć nową firmę zajmującą się badaniami nad bioelektroniką – gałęzią nauk medycznych mającą na celu zwalczanie chorób poprzez kierowanie sygnałów elektrycznych w ciele. GSK współpracuje również bezpośrednio z Google dzięki umowie między tymi dwiema firmami, która pozwala GSK na pełną kontrolę nad danymi, z których korzystają. Jakie dane? Czyje dane? To nie jest ujawnione.

Alphabet również mocno zainwestował w Vaccitech, brytyjską firmę produkującą szczepionki, założoną przez naukowców z Instytutu Jennera Uniwersytetu Oksfordzkiego, Watykanu (Vatican – vaxxican?) zajmującego się badaniami nad szczepionkami.

Wreszcie niedawno wyszło na jaw, że organizacja charytatywna Google, Google.org, zapewniła finansowanie badań i analiz prowadzonych przez Petera Daszaka i jego organizację charytatywną EcoHealth Alliance – tę samą, która wcześniej współpracowała z laboratorium w Wuhan zajmującym się tzw. badaniami nad „zdobywaniem funkcji".

Same te konflikty interesów powinny kwestionować zdolność wyszukiwarki do zapewnienia obiektywnego obrazu treści zdrowotnych w Internecie.

Algorytm „autouzupełniania" Google jest kolejnym źródłem manipulacji, które wpływa na postrzeganie przez ludzi niebezpieczeństwa szczepionek i skuteczności naturalnych metod

leczenia.

Na przykład, jeśli wpiszesz „szczepionki powodują” w Google, najważniejszą sugestią będzie „co to jest szczepionka”. Mam na myśli, poważnie? W przeciwieństwie do tego, jeśli wyszukujesz „chiropraktyka to”, najpopularniejsze sugestie to „szarlatanerstwo”, „pseudonauka” i „niebezpieczne”.

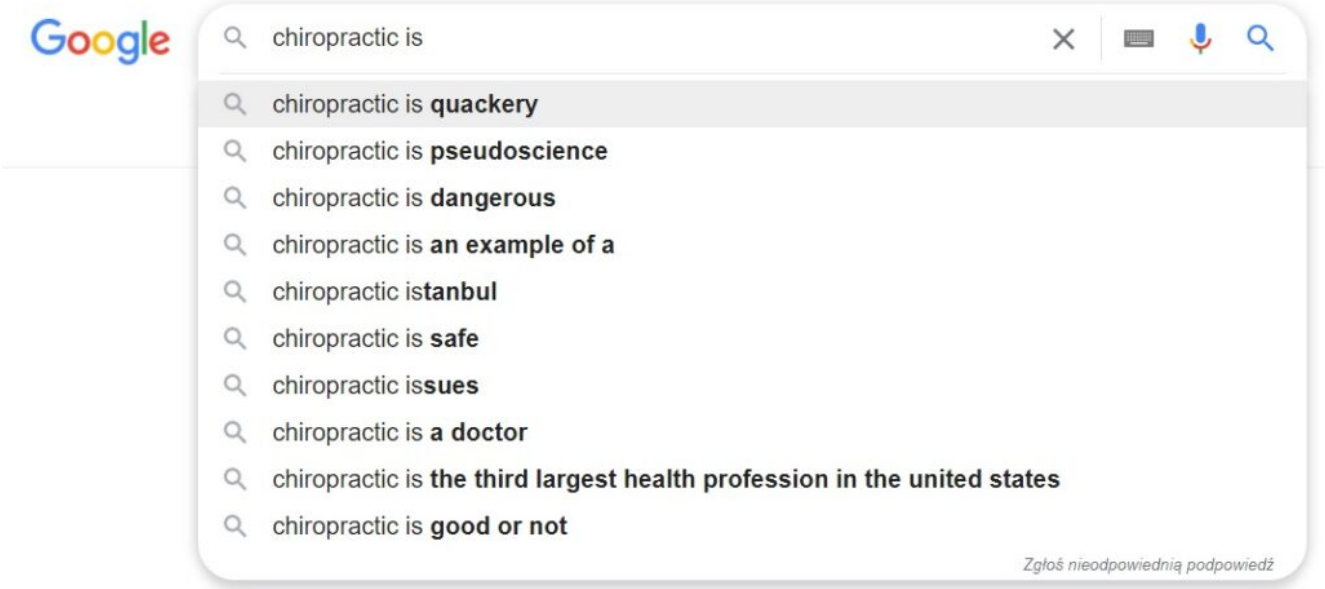

Autouzupełnianie jest podobno oparte na danych zebranych z prawdziwych wyszukiwań Google, zwłaszcza popularnych i modnych. Jednak dane z trendów Google wyraźnie pokazują, że od 2004 r. *słowo „szczepionki powodują autyzm”* jest wyszukiwane znacznie częściej niż *„szczepionki powodują dorosłych”*, a *„Chiropraktyka jest dobra”* uzyskała znacznie wyższy wynik popularności niż „Chiropraktyka to szarlataneria”, najlepsza sugestia. (Opierma się tutaj na wyszukiwaniu angielskich fraz).

Podobny trend można zaobserwować w przypadku terminów takich jak *„suplementy to”* , *„GMO to”* , *„glifosat to”*, *„organiczne to”*, *„homeopatia to”* i *„medycyna holistyczna to”*.

Patrząc na sposób, w jaki Google faworyzuje treści Big Pharmy, można podejrzewać, że ich „jeziora danych” są zatruwane. W rzeczywistości zostało to potwierdzone w 2019 r., kiedy były inżynier oprogramowania Google, Zack Vorheis, ujawnił 950

stron wewnętrznych dokumentów firmy, dostarczając dowodów na to, że Google kształtuje wyniki wyborów, wdraża programy ukrytej cenzury i utrzymuje nieujawnione czarne listy.

Algorytmy Google są owiane tajemnicą, oparte na czarnoskrzynkowych modelach uczenia maszynowego, które niewiele osób rozumie.

Modele uczenia maszynowego muszą być „wytrenowane" i tak długo, jak Google przekaże im dane mówiące, że „medycyna niefarmakologiczna jest zła, Big Pharma jest dobra", algorytmy będą nadal nakierowywać internet w tym kierunku, zmieniając postrzeganie ludzi naturalnego zdrowia i przedstawianie medycyny opartej na lekach jako lśniące światło w mrocznym świecie wypełnionym niewidzialnymi wrogami.

Jeśli chodzi o manipulację psychologiczną, „partnerem w zbrodni" Google jest Wikipedia. Wikipedia to bezpłatna encyklopedia online obsługiwana przez Fundację Wikimedia.

Jeśli kiedykolwiek szukałeś czegoś w Internecie, prawdopodobnie widziałeś Wikipedię u góry wyników wyszukiwania. Jeśli chodzi o pytania bez wpływu komercyjnego, takie jak „Jaka jest stolica Turcji?", Wikipedia robi całkiem niezłą robotę.

Ale jeśli chodzi o wielomiliardowe branże, sprawy stają się nieco mętne. Wielkie korporacje mają głębokie kieszenie i nie sprzeciwiają się koncepcji „pay-to-play". Zostało to podkreślone w 2012 roku, kiedy brytyjska firma PR Bell Pottinger została ujawniona za swój udział w manipulowaniu wpisami Wikipedii dla płacących klientów.

Założyciel Wikipedii, Jimmy Wales, też nie jest świętym. W 2008 roku wykorzystał platformę jako narzędzie do zerwania osobistych relacji, aktualizując swój status związku na swoim wpisie na Wiki, zanim powiedział o tym swojej dziewczynie. A w 2010 roku został uwikłany w skandal związany z usuwaniem pornografii z Wikipedii, w którym „dobrowolnie" zrezygnował

z pewnych uprawnień do edycji i administrowania.

Jedną z branż, w których stronniczość Wikipedii jest najbardziej zauważalna, jest opieka zdrowotna. W artykule dla Orthomolecular News Service Howard Strauss, wnuk doktora Maxa Gersona (twórcy terapii przeciwnowotworowej Gersona) stwierdza, że:

> *Ten pisarz i wiele innych osób zajmujących się medycyną alternatywną i medycyną naturalną osobiście doświadczyło stronniczości Wikipedii, gdy zamieszczał na stronie dobrze udokumentowane, dokładnie zbadane artykuły, które zostały radykalnie zmienione i usunięte przez anonimowych „redaktorów", a następnie zakazano dalszej edycji lub wkładu. Nie da się tego pogodzić ze swobodnym przepływem informacji."*

Można to zweryfikować, ponieważ Wikipedia prowadzi publiczny rejestr wszystkich zmian wprowadzonych w artykule na przestrzeni czasu. Następnie komentuje historię Wikipedii i stwierdza, że:

> *Na początku interesujące było obserwowanie przepływu nieocenzurowanych informacji przez witrynę, a nawet przyczynianie się do niej. Wtedy amerykańskie korporacje zdały sobie sprawę, że Wikipedia i podobne strony rozpowszechniały informacje, które starannie i dokładnie ukryły w mediach, i przystąpiły do naprawy tego przeoczenia. Wkrótce wpisy Wikipedii dotyczące naturalnego leczenia, medycyny holistycznej i innych tematów zaczęły przypominać ulotki reklamowe Monsanto, Merck lub NIH. Współtwórcy mieli być anonimowi, redaktorzy „wolontariusze" mieli być zarówno anonimowi, jak i neutralni. Ale było jasne, że w przypadku niektórych drażliwych tematów było to dalekie od przypadku".*

Jeśli chcesz sam zobaczyć stronniczość Wikipedii, po prostu

wyszukaj jakąkolwiek dziedzinę medyczną, która nie opiera się na farmaceutykach. A jeśli chcesz sprawić, by było naprawdę fajnie, wypij kieliszek whisky za każdym razem, gdy zobaczysz słowo „pseudonauka”.

Oto prawdziwe fragmenty wpisów z Wikipedii dotyczące alternatywnych form medycyny i naturalnego leczenia, zaczerpnięte z kilku pierwszych zdań wpisu…

- **Chiropraktyka**: *„pseudonaukowa dziedzina medycyny niekonwencjonalnej…”*
- **Medycyna chińska**: *„ Tradycyjna medycyna chińska (TCM) jest gałęzią medycyny tradycyjnej w Chinach. Artykuł wstępny w czasopiśmie „Nature” opisał tradycyjną medycynę chińską jako powiązaną z pseudonauką*“
- **Homeopatia: „***pseudonaukowy system medycyny alternatywnej*”
- **Ajurweda**: “System Ayurvedy przez medycynę konwencjonalną (zachodnią) jest uznawany za medycynę komplementarną lub pseudonaukę”
- **Akupunktura**: *„nie ma naukowych dowodów na jej skuteczność*”
- **Niemiecka Nowa Medycyna**: *„Germańska Nowa Medycyna (GNM), wcześniej znana również jako Niemiecka Nowa Medycyna i Nowa Medycyna, system pseudomedycyny*“ (fraza wpisana w angielskiej wersji wikipedii)
- **Medycyna funkcjonalna**: *„Medycyna funkcjonalna jest formą medycyny alternatywnej, która obejmuje szereg niesprawdzonych i niesprawdzonych metod i terapii.*“ (fraza wpisana w angielskiej wersji wikipedii)

Redaktorzy wykazują szokujący poziom stronniczości, dobierając odnośniki, z których wiele nie jest recenzowanych ani naukowych, i wygłaszają puste twierdzenia, które przedstawiają jako fakty.

Szczególnie trudny jest wpis dotyczący medycyny funkcjonalnej. Medycyna Funkcjonalna to forma medycyny

skoncentrowana na identyfikacji i rozwiązywaniu pierwotnych przyczyn choroby. Często obejmuje leczenie mające na celu skorygowanie braku równowagi żywieniowej i dysbiozy jelit.

Jednak autor twierdzi, że medycyna funkcjonalna obejmuje szereg „niesprawdzonych" i „obalonych" terapii i przytacza dwa artykuły na sciencebasedmedicine.org, znanej publikacji „Sceptyka", oba napisane przez tego samego autora.

Artykuły, dalekie od naukowych, czytane są jako opinie pisane przez lekarza z chipem na ramieniu, który najwyraźniej nie rozumie, czym naprawdę jest medycyna funkcjonalna. Autor, dr Wallace Sampson, zmarł w 2015 roku. Oto jego biografia:

> *Emerytowany hematolog/onkolog, przypuszczalny analizator ideologicznych i oszukańczych oświadczeń medycznych, pretendent do bycia redaktorem-założycielem „Scientific Review of Alternative Medicine" oraz do wykrywania znachorstwa na podstawie węchu.*

Nawiasem mówiąc, wpis w Wikipedii w *„Scientific Review of Alternative Medicine"* mówi, że jest to wycofane czasopismo medyczne i że zostało co najmniej trzy razy ocenione przez Narodową Bibliotekę Medyczną (NLM) pod kątem indeksowania w MEDLINE, ale za każdym razem odrzucane. Jaka szkoda.

Co więcej, w 2003 roku kalifornijski sąd apelacyjny uznał dr Sampson za *„nieobiektywnego i niegodnego wiarygodności".* Są to jednak szarlatani, których Wikipedia uznaje za „ekspertów".

Zamiast cytować publikacje „quackbuster" napisane przez stronniczych, przestarzałych i niewykształconych żywieniowo lekarzy medycyny, redaktorzy powinni zagłębić się w *Nutritional Medicine* Alana Gaby'ego (ponad 16 000 odniesień naukowych) lub *Inflammation Mastery* dr Alexa Vasqueza. Zakładając, że są na tyle inteligentni, aby czytać teksty akademickie wysokiego poziomu, oparte na prawdziwej, bezstronnej nauce (nie na opiniach).

Gdybym był redaktorem w Wikipedii, mógłbym przepisać artykuł o chemioterapii, twierdząc, że to pseudonauka, cytując badanie z 2004 roku, w którym stwierdzono, że całkowity wkład chemioterapii w przeżywalność raka wynosi niewiele ponad 2%, lub to badanie w Nature Lek, który odkrył, że chemioterapia zwiększa wzrost guza i jego przetrwanie.

Wikipedia jasno określiła swoje stanowisko w sprawie zdrowia alternatywnego w 2014 r., kiedy założyciel Jimmy Wales wyśmiewał petycję 8000 podpisów na Change.org, wzywającą do bardziej sprawiedliwej dyskusji na temat medycyny alternatywnej i komplementarnej w encyklopedii. W petycji stwierdzono, że:

> *Jako strażnicy status quo, [Wikipedia] odmawiają dyskursu z czołowymi naukowcami i klinicystami lub, jeśli o to chodzi, z kimkolwiek, kto ma inny punkt widzenia".*

Zamiast uznać jego brak wiedzy w dziedzinie opieki zdrowotnej i ponownie ocenić oszukańcze i wątpliwe wpisy wiki, Wales wykazał swój brak świadomości, stwierdzając, że:

> *To, czego nie zrobimy, to udawanie, że praca szalonych szarlatanów jest odpowiednikiem „prawdziwego dyskursu naukowego. Nie jest."*

Szczerze mówiąc, nie dziwi taka odpowiedź człowieka, który kieruje organizacją służącą interesom Big Money Machine i jej dążeniu do ogłupienia społeczeństwa. Jak ujął to dr Vasquez, w niedawnej krytyce artykułu propagandowego New York Timesa na temat „niebezpieczeństwa" suplementów diety w walce z koronawirusem:

> *Rusztowanie naszej zinstytucjonalizowanej ignorancji wymaga strukturalnego wsparcia ze strony publikacji i organizacji, które udają, że informują nas i wzmacniają nas, pozostawiając nas po prostu głupszych i słabszych niż wcześniej".*

Kiedy więc Wikipedia stała się przedłużeniem Big Pharmy? Prawda jest taka, że działem Wikipedii dotyczącym zdrowia zarządzała grupa gorzkich sceptyków, którzy żyją we własnych, egoistycznych konstrukcjach rzeczywistości i zdrowia.

Ten ruch antyzdrowotny nasilił się w 2006 roku, kiedy Paul Lee, ówczesny listmaster Quackwatch, zamieścił post na forum, zapraszając sceptyków do zgłoszenia się i rozpoczęcia pisania treści na Wikipedii o naturalnych i uzupełniających się tematach zdrowotnych.

Quackwatch, strona internetowa „Sceptyków" mająca na celu „obalanie" i oczernianie medycyny niefarmakologicznej, została założona przez Stevena Barretta, nielicencjonowanego lekarza, który nie zdał egzaminu komisji psychiatrycznej i nie jest autorem żadnych opublikowanych badań (przynajmniej ja nie byłem w stanie znaleźć jakichś). Podczas postępowania sądowego przyznał się do powiązań z AMA, Federalną Komisją Handlu i FDA (chociaż jego źródła finansowania są prawdopodobnie znacznie bardziej ekspansywne).

Lee całkowicie naruszył politykę neutralności Wikipedii i wiedząc o tym, stwierdził:

> *Wszelka koordynacja wysiłków powinna odbywać się za pośrednictwem prywatnej poczty e-mail, ponieważ Wikipedia prowadzi bardzo publiczną historię każdej drobnej zmiany i nie można tych zmian usunąć. Nie potrzebujemy żadnych oskarżeń o spisek".*

Nie trzeba dodawać, że skoordynowany wysiłek nad prywatnymi wiadomościami e-mail JEST spiskiem. I przy tym niezbyt wyrafinowany.

Następnie, w ruchu demonstrującym zarówno etyczne, jak i moralne standardy organizacji, Wikipedia uczyniła Paula Lee starszym redaktorem ze specjalnymi prawami i przywilejami.

Wpływ, jaki mają zarówno Google, jak i Wikipedia, jest zdumiewający, biorąc pod uwagę, że codziennie Google otrzymuje ponad miliard pytań związanych ze zdrowiem. Ilu z tych osób odwróciło się od skutecznych terapii dzięki informacjom, które przekazało im Google? Ile osób błędnie uważa, że szczepionki przeciw COVID są bezpieczne i skuteczne?

Ale kogo możemy winić za rosnącą władzę i wpływy, jakie mają Google i Wikipedia? Być może sami jesteśmy winni. Ślepe ufanie „władzom", że nasze dobro leży na sercu, jest rodzajem infantylnego myślenia, które wpędziło nas w ten bałagan.

Jako najczęściej odwiedzana witryna na świecie, Google kontroluje ~90% globalnego ruchu wyszukiwania. Nasze umysły, przekonania zdrowotne, postawy polityczne i światopogląd są nierozerwalnie związane z informacjami, które czytamy w Internecie i ani Google, ani Wikipedia nie są obiektywnym źródłem tych informacji.

Czas wziąć odpowiedzialność za własne zdrowie. Musimy rozwijać umiejętność obiektywnego i intuicyjnego czytania i oceny wiedzy o zdrowiu.

Czy cierpisz na depresję? Może musisz sprawdzić poziom witaminy B12 lub witaminy D, może musisz wyeliminować z diety przetworzone i neurozapalne pokarmy.

Internet nie jest cudotwórcą, Internet nie wie, co jest dla ciebie najlepsze, nikt nie wie. Twoje ciało różni się od mojego. Zabiegi, które działają dla Ciebie, mogą nie działać dla mnie. Ale tak długo, jak nauczymy się słuchać naszego ciała, rozumieć nasz własny, unikalny wewnętrzny krajobraz, możemy zacząć szukać terapii i praktyków, którzy naprawdę coś zmienią.

Lekcja jest taka: Ty jesteś autorytetem. Czytaj, ucz się, zrozum i nie bierz niczego za dobrą monetę. Musimy nauczyć się rozwijać naszą intuicję równolegle z naszymi umiejętnościami

krytycznego myślenia.

Rozeznanie jest naszą tajną bronią. Toczymy wojnę informacyjną. Uzbrój się w wiedzę i bądź wolny.

Wszystko, co nie jest cenzurowane, jest kłamstwem

Globalizm późnego stadium to opowieść o narracjach kontra Sieci

W ciągu ostatnich kilku tygodni w moim cotygodniowym biuletynie #AxisOfEasy opisywałem, jak Big Tech i media korporacyjne próbowały, bez powodzenia, ukryć narrację o pochodzeniu z Laboratorium w Wuhan. W pewnym momencie na wpół zażartowałem: *„Zamknę się dopiero, kiedy będzie można bezpiecznie rozmawiać o Iwermektynie”*. W tym tygodniu napisałem artykuł o Iwermektynie, a mianowicie o tym, jak lekarze nie mogą nawet wspomnieć o tym w swoich filmach lub występach w podcastach bez karania przez platformy mediów społecznościowych.

Brett Weinstein, biolog ewolucyjny, który badał nietoperze (z których rzekomo wywodzi się COVID-19) był niedawno w Triggernometry, brytyjskim podcaście, który moja

firma easyDNS sponsoruje od połowy 2020 roku. Okazuje się, że ani Weinstein, ani Triggernometry nie potrafią w swoich programach wypowiadać słowa „iwermektyna”. Jeśli to zrobią, materiał zostanie automatycznie usunięty przez YouTube i dostaną ostrzeżenie na Facebooku za naruszenie standardów społeczności.

Matt Taibbi zadał ostatnio pytanie: „Dlaczego „inwermektyna” stało się brzydkim słowem?” Cytuje dr. Pierre’a Kory’ego w swoim zeznaniu przed komisją senacką USA w sprawie odpowiedzi medycznych na COVID-19 w grudniu 2020 r. Kory odnosił się do istniejącego leku, który został już zatwierdzony przez FDA, i opisał go jako „cudowny lek” w leczeniu COVID-19, tym lekiem była inwermektyna.

To zeznanie Senatu było transmitowane w telewizji i oglądane przez około 8 milionów ludzi. YouTube usunął ten film. Później zawiesili konto senatora Stanów Zjednoczonych, który zaprosił dr Kory’ego do przemówienia. (Kory pojawił się także w programie Bretta Weinsteina i to też zdjęli).

Associated Press ze swojej strony „sprawdziła fakty” zeznań senatu, a ponieważ w ich słowach *„nie ma dowodów na to, że iwermektyna jest »cudownym lekiem« przeciwko COVID”,* oznaczyli je jako fałszywe:

> *OŚWIADCZENIE: Lek przeciwpasożytniczy iwermektyna „ma cudowną skuteczność, która eliminuje” przenoszenie COVID-19 i zapobiega chorobom.*
> *OCENA AP: Fałszywa. Nie ma dowodów na to, że iwermektyna jest bezpieczna lub skuteczna w leczeniu COVID-19.*

Po pierwsze, uważam, że to trochę zarozumiałe, aby serwis informacyjny sprawdzał fakty zeznań senatu. Czy zadanie komisji prowadzącej przesłuchanie nie polega głównie na ustalaniu faktów? Czy nie o to chodzi? Pozorną rolą prasy powinno było być po prostu relacjonowanie tego, co się wydarzyło. Zamiast tego dostaliśmy artykuł wstępny owinięty w

logiczny błąd (odwołanie do ignorancji), który został przedstawiony jako jakiś rodzaj obiektywnej prawdy.

Koronawirus przyspieszył osie czasu na wielu przesunięciach tektonicznych, które już były w ruchu. To przeciągnięte do przodu efekty, które w innym przypadku zajęłyby lata, a może nawet dekady. Jedną z tych dynamik jest to, że mainstreamowa prasa korporacyjna sama podpaliła swoją wiarygodność w oczach szybko kurczącej się publiczności.

Do tej pory masy wydawały się być zaszczepione powolnym spalaniem niekończącej się propagandy i kazań już w czasach Edwarda Bernaysa (który ukuł słowo „propaganda"). Teraz, po pandemii i całej tej rozmowie o Wielkim Resecie i Nowej Normalności z powodu wirusa, który stał się bardziej zaraźliwy w chińskim laboratorium finansowanym przez amerykańskich technokratów, wszystko to zaczyna wyglądać (w nieśmiertelnych słowach The New York Dolls) jak „za dużo, za wcześnie".

Może się okazać, że istnieje poziom nasycenia wymyślonej narracji, w który publiczność może uwierzyć lub tolerować, a po tym punkcie wszystko zaczyna wyglądać jak hiperrzeczywistość. Nie tylko mniej ludzi już w to wierzy, ale coraz więcej z nich kończy z *udawaniem,* że w to wierzy.

Ponieważ zbyt wiele rzeczy, które zostały nam przedstawione jako prawdziwe informacje w ciągu ostatniego roku, okazało się błędne lub kłamstwem, a prawie wszystko, co zostało odrzucone jako „już zdemaskowana teoria spiskowa", okazało się mieć więcej treści, być może przekraczamy ten punkt teraz.

Publiczność w mediach głównego nurtu spada z wiekiem

Największa publiczność, jaką można znaleźć, nie jest już w CNN ani MSNBC, ale większość ludzi wciąż oglądających telewizję ogląda FOX, głównie dlatego, że Tucker Carlson i Laura Ingraham nazywając wszystko nonsensem w prawie każdym punkcie rozmów.

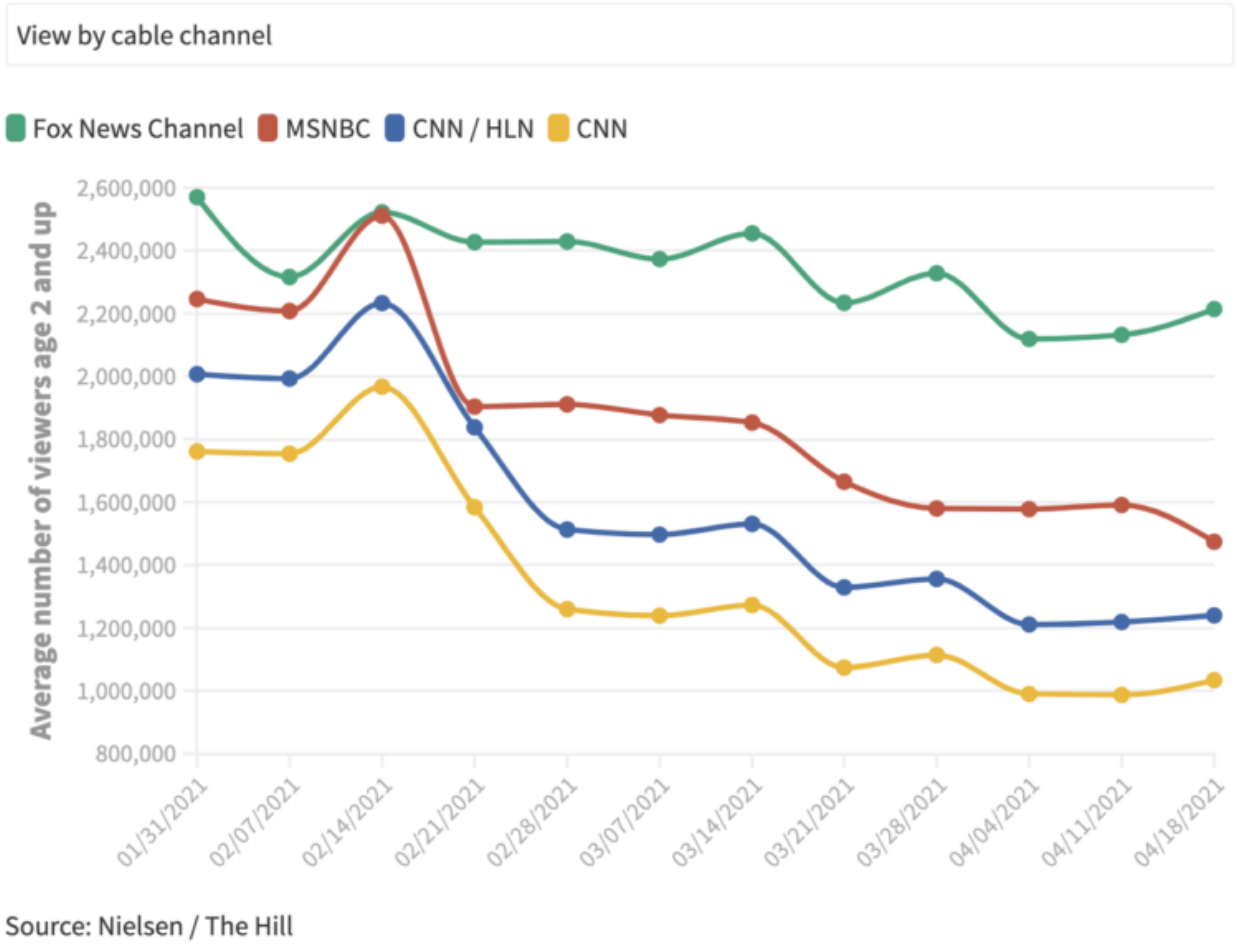

Ale wychodzę poza to, poza telewizję sieciową. Najgorętsze serwisy informacyjne szybko stają się niezależnymi dziennikarzami, takimi jak Matt Taibbi i Glenn Greenwald, publikując je samodzielnie za pośrednictwem swojego Substacka. To głównie e-maile.

Joe Rogan ma większą publiczność niż Rachel Maddow i Don Lemon razem. Tak samo Steve Bannon, przy okazji. Kilka razy byłem na jego Warroomie i byłem zdumiony zasięgiem jego publiczności. Według źródeł firmy wykonuje od 2,5 do 3,5 miliona pobrań dziennie. Ostatni ludzie, których spodziewałem się, że dostroją się do Bannona, mówią mi: „Widziałem cię w Warroomie”. (To oszałamiające).

Zerohedge ma większy ruch niż Huffington Post, Vox, Vice, The Atlantic i całkiem dobrze, jakakolwiek inna szkółka dla aspirujących shillów establishmentu.

To dzięki niezależnym, renegackim dziennikarzom i ludziom

piszącym poza głównymi mediami te historie zaczynają trafiać do głównego nurtu pomimo najlepszych wysiłków Big Tech, egzekwowania każdego kanonu, który prasa korporacyjna uważa za prawdę, lub establishmentu namaszczonych „weryfikatorów faktów”, którzy próbują wkroczyć, gdy coś zdaje się przyciągać uwagę:

Pochodzenie wirusa z laboratorium Wuhan było podejrzewane przez ponad rok (a dowodzą tego e-maile Fauciego). Zerohedge zabrał się do tego niemal natychmiast i został usunięty z platformy. W końcu został przesunięty ponad linię w średnim poście przez Nicholasa Wade’a ponad rok później.

Inwermektyna może być następna i wygląda na to, że jeśli dotrze gdziekolwiek, to dzięki takim osobom jak Matt Taibbi i Brett Weinstein.

Jaki jest tutaj wspólny wątek? To siła zdecentralizowanych sieci i protokołów open source kontra kontrola narracyjna, która jest propagowana przez globalne rządy, wzmacniana przez media korporacyjne i egzekwowana przez platformy technokratyczne.

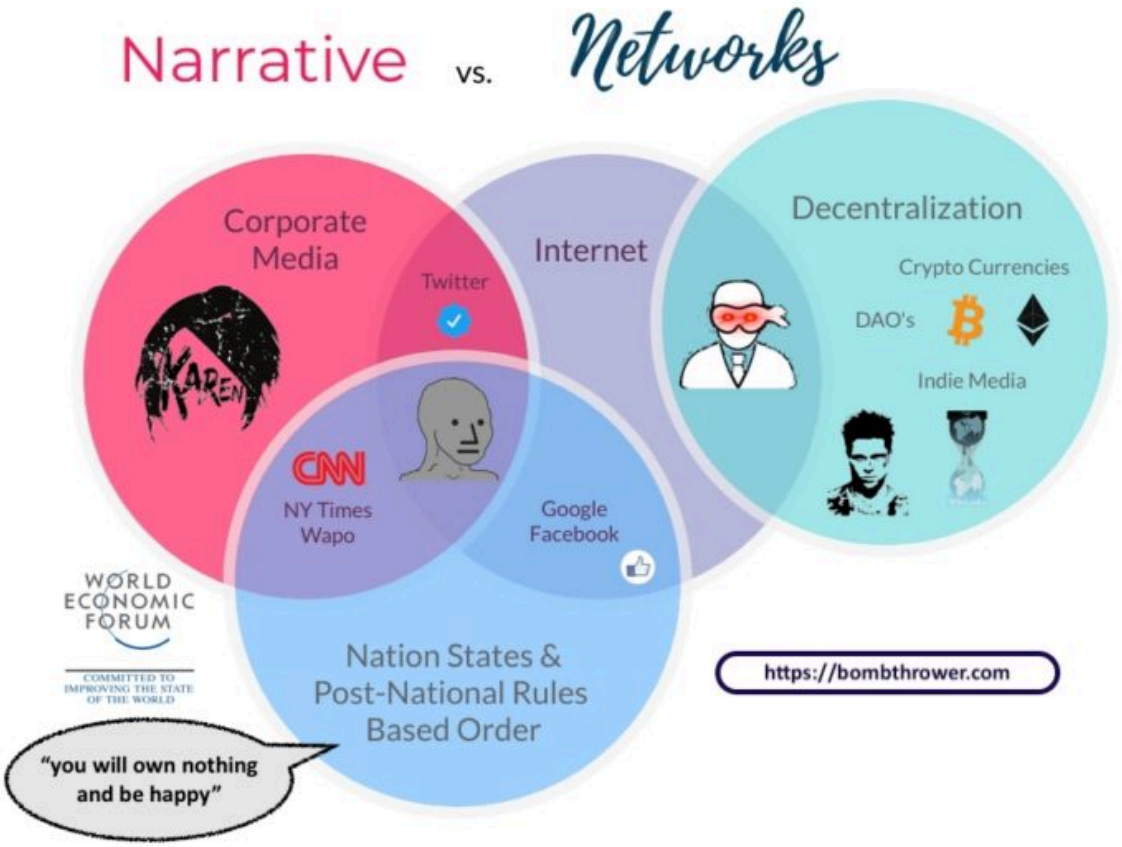

Właśnie dlatego kryptowaluty nie umrą. Dlatego takie rzeczy jak Signal, Telegram, Mastodon, Keybase rozprzestrzeniają się jak pożar. Dlatego najlepszym sposobem na budowanie odbiorców w dzisiejszych czasach jest nadal e-mail. Wszystko, co napisałem w mojej książce na temat obrony przed atakami na kulturę anulowania i deplatformą, jest dziś jeszcze bardziej aktualne niż wtedy, gdy wydałem ją w zeszłym roku (udostępniłem ją za darmo kilka miesięcy później).

Może się wydawać, że cenzura jest absolutna, a narracja i spin są przytłaczające. Ale pociesz się, że wydaje się to tylko dlatego, że fasada pęka. Ponieważ coraz więcej ludzi zdaje sobie sprawę, że scentralizowany system technokratyczny zawodzi, ci, których przywileje i pozycja na nim są oparte, muszą podwoić, potroić. Muszą spalić łodzie. Są teraz w pełni zaangażowani, a ponieważ nie mają innego wyboru, muszą przekraczać granice. Za dużo za wcześnie. Za późno.

Artykuł przetłumaczono z: newstarget.com

Google pomogło sfinansować rozwój broni biologicznej, który doprowadził do powstania Covid-19

Badania nad bronią biologiczną odbywają się od ponad dekady, a National Institutes of Health (NIH) i EcoHealth Alliance nie są jedynymi instytucjami amerykańskimi finansującymi te nieetyczne, wysoce kontrowersyjne badania w chińskim Instytucie Wirusologii w Wuhan. W rzeczywistości pieniądze amerykańskich podatników są również kierowane na badania nad bronią biologiczną przez Amerykańską Agencję Rozwoju Międzynarodowego (USAID) wraz z funduszami od Google Inc.!

Podejrzane jest, że Google pomogło sfinansować stowarzyszenie EcoHealth Alliance Petera Daszaka i pomogło opłacić badania obejmujące inżynierię wielu różnych typów wirusów. Grupa dr Daszaka otwarcie współpracowała z dr Shi z Wuhan Institute of Virology, a Google stał za większością tych badań nad zwiększeniem funkcji.

Firma Google pomogła sfinansować badania nad koronawirusem w celu zwiększenia funkcjonalności i pomogła ukryć internetowy ślad dowodowy

Udział Google ma szczególne znaczenie, ponieważ laboratoryjne pochodzenie SARS-CoV-2 było ukrywane przez ponad rok przez wyszukiwarkę Google i politykę „dezinformacji" COVID-19 wprowadzoną przez Facebooka i Twittera. Big Tech jest współwinny ukrywania pochodzenia SARS-CoV-2, ponieważ Big Tech miał finansowy udział w tym kontrowersyjnym badaniu.

Badanie z 2010 r. dotyczące flawiwirusów nietoperzy, autorstwa EcoHealth Alliance dr Petera Daszaka i wiceprezesa Jonathana Epsteina, zostało sfinansowane przez Google.org. Badanie z 2014 r. dotyczące henipawirusa, którego autorem jest Daszak, również wymienia Google.org jako podmiot wspierający finansowo. Badanie przeprowadzone przez Daszaka i Epsteina z 2015 r. dotyczyło rezerwuarów nietoperzy pod kątem szerokiej gamy czynników odzwierzęcych, w tym „lyssawirusów, henipahwirusów, koronawirusów podobnych do SARS, wirusów Marburga, wirusów Ebola i astrowirusów. Badanie z 2018 r. zatytułowane „Badanie ryzyka serologicznego i behawioralnego pracowników mających kontakt z dziką fauną i florą w Chinach" zostało również opracowane przez EcoHealth Alliance i było możliwe dzięki wsparciu finansowemu Google.org.

To badanie z 2018 r. wyszło poza granice, aby dowiedzieć się, w jaki sposób patogeny o potencjale pandemicznym przenoszą się w wysoce narażonej populacji ludzkiej „na styku zwierzę-człowiek". Stronnicze badanie skupiło się na przygotowaniu podstaw do powstrzymania wszelkich badań dotyczących możliwości wycieku z laboratorium patogenów o potencjale pandemicznym. W artykule stwierdzono, że „większość ludzkich chorób zakaźnych ma pochodzenie zwierzęce", a zatem badanie interfejsu człowiek-zwierzę jest najważniejszym czynnikiem zrozumienia „powstawania choroby". W artykule autorytatywnie stwierdzono, że SARS „pojawił się u ludzi i innych ssaków na

mokrych rynkach”, próbując umniejszyć potencjał wycieków laboratoryjnych lub być może wykorzystać interfejs zwierzę-człowiek do stworzenia patogenu pandemicznego w laboratorium, a następnie ukryć jego pochodzenie przez mokry targ w Wuhan.

Kiedy Daszak został umieszczony w zespole ds. podżegania COVID-19 Światowej Organizacji Zdrowia, ukrył się przed wszystkimi wcześniejszymi badaniami nad przyrostem funkcji, które prowadził przez lata i od razu doszedł do wniosku, że teoria wycieku z laboratorium to „teoria spiskowa”. Google pomogło utrwalić te twierdzenia i próbowało algorytmicznie zakopać ślad dowodów na trwające dziesięciolecia prace laboratoryjne nad koronawirusami, które poprzedzały wybuch epidemii w Wuhan. Sieć „kontrolerów faktów”, w tym Politfact, dostosowała się do planu cenzury i nazwała każdą teorię laboratoryjną „fałszywą dezinformacją”. To pranie mózgu i cenzura trwają, pomimo wiodących prac naukowców i urzędników wywiadu, które pokazują rozległą sieć badań laboratoryjnych, które miały na celu uczynienie koronawirusów bardziej śmiercionośnymi dla ludzkiego układu odpornościowego.

Daszak arogancko wymienia „hojne wsparcie narodu amerykańskiego” dla sfinansowania jego makabrycznej pracy w Chinach

W artykule z 2015 r. dotyczącym badań nad zyskami z funkcji, Daszak potwierdza grant NIH AI069317. Dziękuje również Google.org i amerykańskiej Agencji Rozwoju Międzynarodowego (USAID). Powiedział, że „finansowanie USAID było możliwe dzięki hojnemu wsparciu narodu amerykańskiego”. Co ciekawe, niewielu Amerykanów głosowałoby za wysłaniem ciężko zarobionych pieniędzy do Chin w celu rozwinięcia potencjalnego patogenu pandemicznego. W rzeczywistości w 2014 r. rząd USA wprowadził moratorium na badania nad zdobywaniem funkcji w Stanach Zjednoczonych. Nie miało to jednak znaczenia dla NIH, NIAID czy doktora Piotra Daszaka. Mieli kontakty w Chinach i dość łatwo mogli offshorować swoją pracę.

USAID rzeczywiście kieruje pieniądze podatników do różnych organizacji międzynarodowych, w tym do GAVI Vaccine Alliance, organizacji kierowanej przez Billa Gatesa, który otwarcie przyznaje, że pragnie zaszczepić każdego mężczyznę, kobietę i dziecko. W rzeczywistości USAID przekazał GAVI 2 miliardy dolarów z pieniędzy podatników i obiecuje GAVI kolejne 2 miliardy dolarów do 2022 roku. Pieniądze są wykorzystywane na ukończenie pierwotnego celu badań nad zwiększeniem funkcji, którym jest testowanie nowych szczepionek na populacjach. (Wirusy są przekształcane w potencjalne patogeny pandemiczne wyłącznie w celu testowania nowych szczepionek.) Jest to zgodne z planem Billa Gate'a dotyczącym szczepienia całej światowej populacji poprzez zapewnienie „sprawiedliwego dostępu do szczepionek COVID-19". Ten spisek jest teraz rzeczywistością, a połowa światowej populacji została oszukana przez psychopatów, którzy lubią psychicznie maltretować ludzi, cenzurować prawdę i eksperymentować na populacjach.

Źródła obejmują:

TheNationalPulse.com

EcoHealthAlliance.org [PDF]

EcoHealthAlliance.org [PDF]

PlosOne.org

NaturalNews.com

USAID.gov

NaturalNews.com

NaturalNews.com

Artykuł przetłumaczono z: censorship.news

FactCheck.org to oszuści i możliwe, że organizacja przestępcza

Okazuje się, że nie tylko angażują się w **FAKE NEWSy**, ale wykorzystują internet na wszelkie możliwe sposoby, aby fałszywie pozbawiać ludzi prawdy. Wikipedia jest takim żartem, że uczniowie nie mogą używać w szkole jej jako źródła. Chronią anonimowo każdego, kto pisze ich wpisy. Teraz **wyszło na jaw,** że udawana niezależna strona sprawdzająca fakty **FactCheck.org** jest jednym głównych oszustwem. Gdyby miało to coś wspólnego z akcjami, SEC wtargnęłaby do ich bram, a wszyscy zaangażowani trafiliby do więzienia na 20 lat.

Każdy, kto miał członka rodziny poszkodowanego przez szczepionkę, powinien zakazać razem i złożyć pozew zbiorowy, ponieważ ci ludzie NIE są odporni. Ten **FactCheck.org** finansowany jest przez to samo 1,9 mld USD szczepionkowego lobby, która jest rzekomo niezależnie wszystko sprawdza. Jest to **GŁÓWNE OSZUSTWO,** a ponadto ta strona jest partnerem Facebooka, którego artykuły są wykorzystywane do **cenzurowania krytycznych głosów** na platformie mediów społecznościowych. Odgrywają kluczową rolę w blokowaniu osób na Facebooku.

W każdej innej regulowanej dziedzinie **FactCheck.org** jest

organizacją przestępczą celowo promującą szczepionki i odgrywa kluczową rolę w blokowaniu wszelkiej opozycji. Na czele tej organizacji przestępczej pod statutem TRICO stoi były dyrektor CDC, co po raz kolejny stanowi konflikt interesów. Jest pośrednio opłacany przez lobby farmaceutyczne. Narzędzie do sprawdzania faktów COVID, które współpracuje z Facebookiem, jest skandalicznym oszustwem. FactCheck.org został sfinansowany przez to samo lobby szczepionkowe o wartości 1,9 miliarda dolarów. Amerykański kongresmen Thomas Massie zwrócił uwagę na fakt, że projekt „sprawdzania faktów” dotyczący szczepień przeciwko COVID-19, prowadzony przez witrynę partnerską na Facebooku, był w rzeczywistości finansowany przez grupę, która posiada 1,9 miliarda dolarów w akcjach Johnson & Johnson.

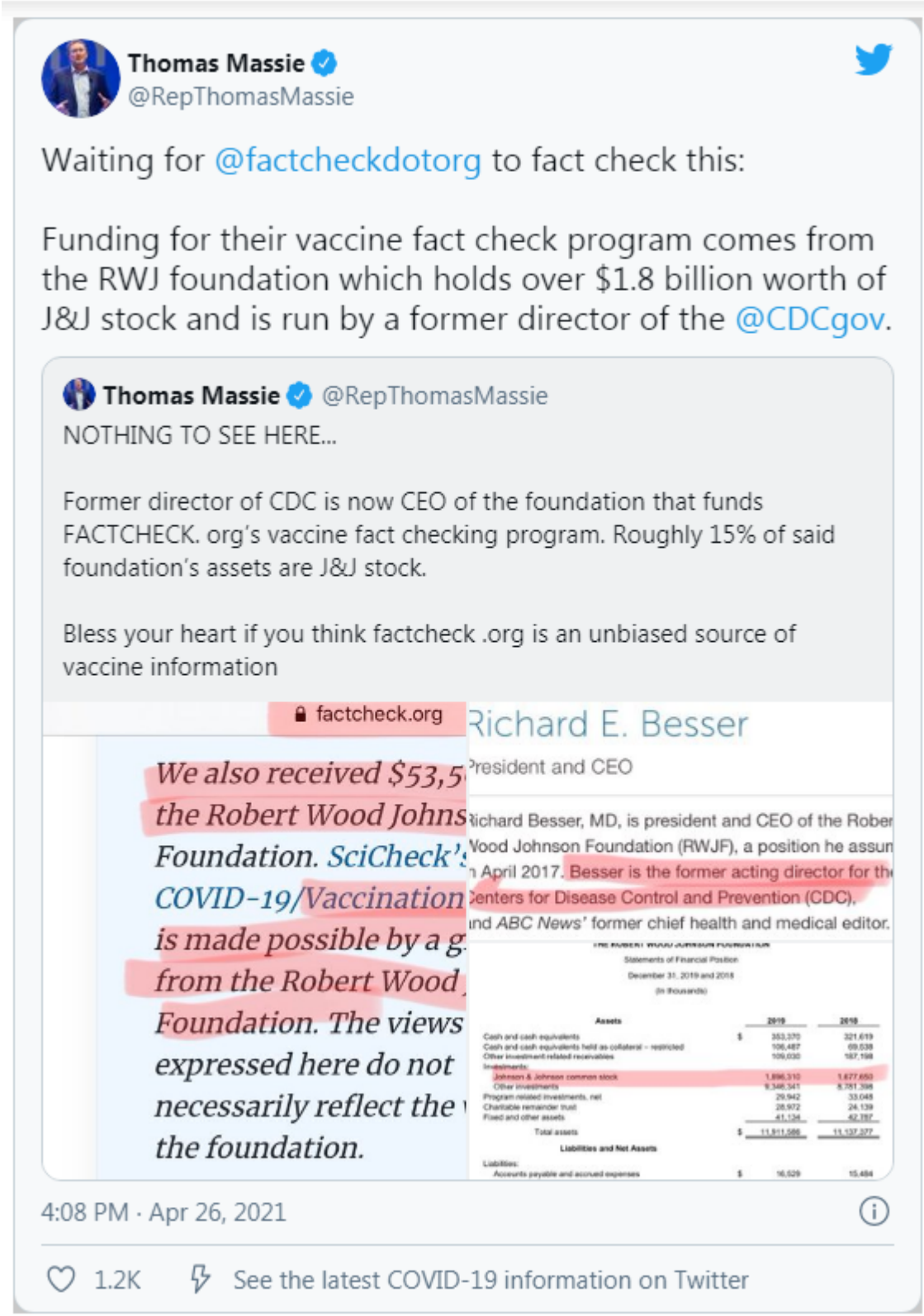

Stopień zepsucia tutaj jest niewiarygodny. Nie ma **NIKOGO**, kto by stanął w obronie ludzi. Firmy takie jak Facebook przekroczyły granicę i teraz narażają życie ludzi – po co? Pieniądze czy władza?

Ustawa o organizacjach wpływowych i skorumpowanych (RICO)

Racketeer Influenced and Corrupt Organizations Act (RICO) to ustawa federalna mająca na celu zwalczanie przestępczości zorganizowanej w Stanach Zjednoczonych. Umożliwia ściganie i karanie cywilne za działalność gangsterską w ramach toczącego się przedsięwzięcia przestępczego. Taka działalność może obejmować nielegalny hazard, **przekupstwo**, porwanie, morderstwo, pranie pieniędzy, fałszerstwo, sprzeniewierzenie, handel narkotykami, niewolnictwo i szereg innych wątpliwych praktyk biznesowych, którym podlega **FactCheck.ORG**.

Aby skazać oskarżonego na mocy RICO, rząd musi udowodnić, że oskarżony brał udział w co najmniej dwóch przypadkach gangsterki, oraz że oskarżony bezpośrednio zainwestował, utrzymywał udział lub uczestniczył w przedsięwzięciu przestępczym mającym wpływ na handel międzystanowy lub zagraniczny. Prawo to było wykorzystywane między innymi do ścigania członków mafii, gangu motocyklowego Hells Angels i organizacji antyaborcyjnej Operation Rescue.

Artykuł przetłumaczono z: armstrongeconomics.com

Demaskatorzy z Facebooka ujawnili dokumenty szczegółowo opisujące wysiłki na rzecz potajemnej cenzury

dotyczącej szczepionek na skalę globalną

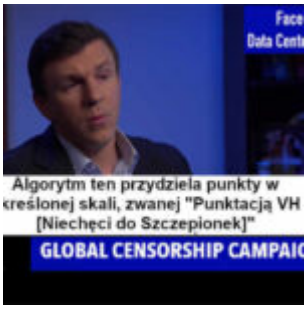

Otrzymaliśmy właśnie szereg nieoficjalnych dokumentów od informatora pracującego w Facebooku. Tym razem dokumenty te dotyczą szczegółów **planu odnośnie ograniczenia** – tu cytat: ***„treści wyrażających niezdecydowanie/niechęć wobec szczepień”* – na globalną skalę.**

Sprawa ta okazała się na tyle niepokojąca, że zgłosił się do nas nie jeden, lecz dwóch sygnalistów/informatorów pracujących w Facebooku, którzy gotowi byli w wywiadzie z nami opowiedzieć, co to oznacza dla wolności słowa oraz dyskusji publicznej na tejże platformie.

Demaskatorzy z Facebooka o potajemnej cenzurze dotyczącej szczepionek na skalę globalną

– Facebook stosuje klasyfikatory w swoich algorytmach w celu oznaczenia określonych treści jako zawierających negatywne przesłanie względem narracji na korzyść szczepionek, czy też wyrażające „niechęć do szczepionek”. Bez wiedzy użytkowników, treści te mają przydzielane wartości punktowe, określane na podstawie skali zwanej „Punktacją VH [Niechęć do Szczepionek]”, metody klasyfikacji stopnia niechęci do szczepień. Na podstawie tej metryki dany komentarz jest usuwany lub pozostawiany w zależności od treści danego komentarza.

James O’Keefe: Nasz pierwszy informator pracuje jako technik w centrum danych. Przekazał nam szereg dokumentów wewnętrznych

opisujących **program testowy nowego algorytmu, który przeprowadzono na 1,5 proc. użytkowników Facebooka i Instagrama, a których łączna liczba w skali świata wynosi niemal 3,8 mld użytkowników.** Celem jest, tu cytat: ***„Drastyczna redukcja ekspozycji użytkowników na komentarze przedstawiające stanowisko niechętne wobec szczepień”.***

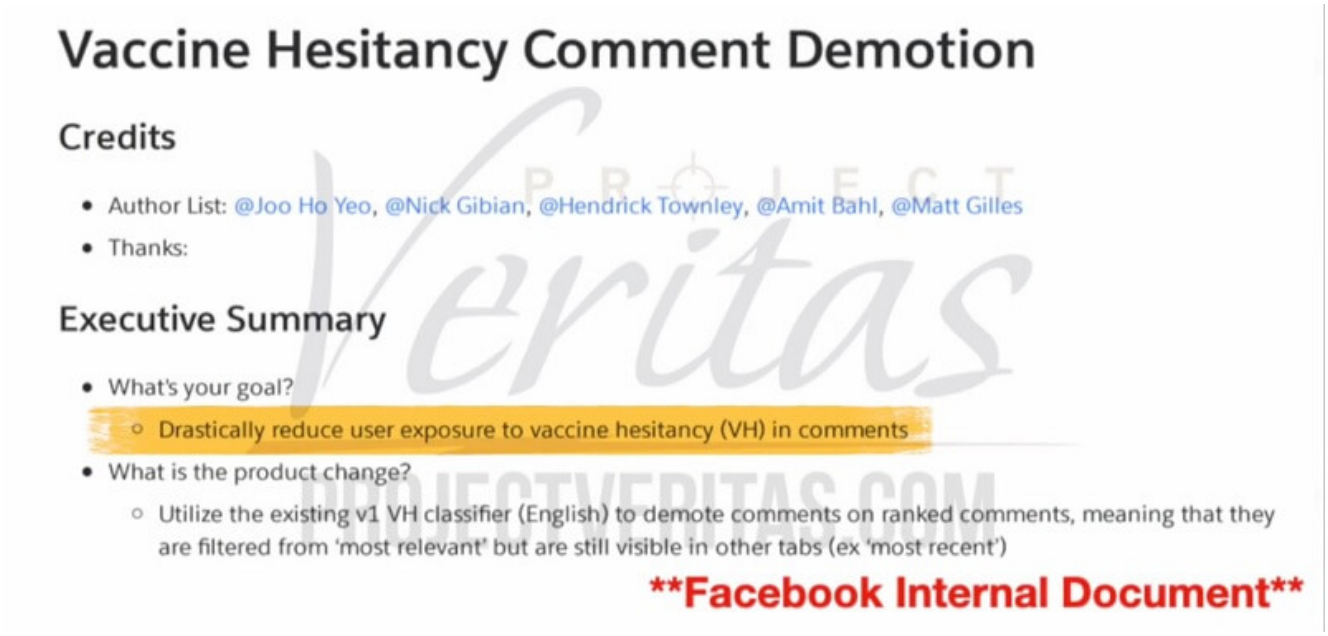
Vaccine Hesitancy Comment Demotion

Credits

- Author List: @Joo Ho Yeo, @Nick Gibian, @Hendrick Townley, @Amit Bahl, @Matt Gilles
- Thanks:

Executive Summary

- What's your goal?
  - Drastically reduce user exposure to vaccine hesitancy (VH) in comments
- What is the product change?
  - Utilize the existing v1 VH classifier (English) to demote comments on ranked comments, meaning that they are filtered from 'most relevant' but are still visible in other tabs (ex 'most recent')

Facebook Internal Document

PROJECT Veritas PROJECTVERITAS.COM

— To jest sytuacja podobna do kwestii kontrastu pomiędzy polityką publiczną, a polityką prywatności Facebooka, gdzie **treść polityki publicznej jest bardzo niejednoznaczna, nieprecyzyjna. Jest zaprojektowana tak, by łatwo można było ją kwestionować. Stworzona jest w taki sposób, by łatwo można na jej podstawie wybronić swoje stanowisko. Natomiast jeśli spojrzeć na politykę prywatną, to jej treść jest znaczne bardziej przejrzysta, znacznie bardziej precyzyjna. Moim zdaniem chcą stworzyć wrażenie, że to tylko drobne zmiany, czy też generalizują cały problem mówiąc, że to tylko program, który oznacza odpowiednio posty dla ich wewnętrznego użytku.**

Ja jednak uważam, że **nie chcą, by ludzie dowiedzieli się, że tak naprawdę narzędzie to zostało stworzone z myślą o treściach dotyczących niechęci do szczepień.** Opisuje to główny dokument plus załączniki i inne dodatkowe materiały. W uproszczeniu **algorytm ten przeszukuje treści na Facebooku wyszukując konkretne słowa kluczowe związane ze szczepieniami**

czy zniechęcającymi do szczepienia. Algorytm ten przydziela punkty w określonej skali, zwanej „Punktacją VH [Niechęci do Szczepionek]", gidze przypisuje się wartość liczbową określającą niechęci do szczepionek, zdefiniowanej jako ocena stopnia niechęci do szczepień, ale nie dotyczy to takich przypadków opinii typu:

„Nie wiem, nie mam zdania", ale raczej coś w stylu: *„Widziałam/em badania pokazujące, że po otrzymaniu szczepionki osoba zmarła".* To jest właśnie definiowane jako „niechęć do szczepień".

James O'Keefe: To są zatem testy w fazie wersji beta. Testy wersji beta algorytmu.

— Tak.

James O'Keefe: Jak duży zakres mają te testy w wersji beta? Wielkość próby w testach wynosi 1,5 proc. bazy użytkowników, nie wiem natomiast z jakiej puli treści jest dobierana ta próba, ale domyślam się, że są to komentarze na autorytatywnych profilach dotyczących zdrowia.

Zdaje się, że stawiasz tezę, że algorytm został już zaimplementowany. Co każe Ci sądzić, że algorytm ten już funkcjonuje?

— Na jednym ze slajdów mamy raport w postaci tzw. wskaźnika postępów w danym tygodniu, gdzie mamy wyniki przedstawione na wykresie. Kolejny slajdy uszeregowane są chronologicznie. Na początek mamy **treści dotyczące bezpieczeństwa i skuteczności szczepionek przeciwko COVID-19 z podziałem na kategorie: „globalnie" i „bieżące globalnie" w 13 językach, platformy Facebook oraz Instagram.** Następnie **wszystkie treści dotyczące COVID-19, globalnie i bieżące globalnie, 66 języków.** Pierwszą rzeczą, która skłoniła mnie do wniosku, że **akcja ta będzie miała charakter globalny, to że algorytm ten był opracowywany dla jak największej liczby języków.**

James O'Keefe: Czyli to coś na wzór kampanii startowej produktu?

– Tak. W ostatnim sprawozdaniu kwartalnym czytamy, że mają 2,79 mld użytkowników korzystających z jakiegoś rodzaju aplikacji facebookowej.

James O'Keefe: Kto stoi za tym nowym algorytmem? Cóż, jedno wiemy na pewno: autorzy tego eksperymentu – Joo Ho Yeo, Nick Gibian, Hendrick Townley, Amit Bahl oraz Matt Gilles to nie są pracownicy niższego szczebla. Jeden z dokumentów przekazanych Project Veritas zawierał diagram pokazujący, że osoby te od samego Marka Zuckerberga dzieli zaledwie kilka stopni w hierarchii. Kto decyduje o tego typu kwestiach?

– Są to zespoły wewnątrz struktur Facebooka, które nazywają siebie czy też pracują nad kwestiami określanymi mianem **B2V, czyli związanymi z „barierami dla szczepień". (Program ramowy „Borderline Vaccine (BV)")** To jest jedno z ich głównych haseł – **bariery dla szczepień**. Także osoby pracujące w tzw. **zespołach ds. integralności zdrowotnej**. **Aplikacja Messenger posiada taki dedykowany zespół, każda aplikacja Facebooka posiada swój dedykowany zespół tego typu.**

James O'Keefe: Czy te zespoły od integralności zdrowotnej zostały utworzone po 22 marca 2020, po początku epidemii

COVID-19?

— Nie.

James O'Keefe: Czyli **istniały one już wcześniej?**

— Tak, zgadza się.

Vaccine Hesitancy Comment Demotion

Credits

- Author List: @Joo Ho Yeo, @Nick Gibian, @Hendrick Townley, @Amit Bahl, @Matt Gilles
- Thanks:

Executive Summary

- What's your goal?
  - Drastically reduce user exposure to vaccine hesitancy (VH) in comments
- What is the product change?
  - Utilize the existing v1 VH classifier (English) to demote comments on ranked comments, meaning that they are filtered from 'most relevant' but are still visible in other tabs (ex 'most recent')
- What are the benefits of this launch?
  - VPVs on Vaccine post English comments vh p80: **-10.6±2.1%**
    - Projected launch impact: -934.8K±194.4K vpvs
    - Authoritative vh p80 comment vpvs: -26.7 (±4.1)%
      - Projected launch impact: -402.4K±71.3K
  - CEP on Vaccine post English comments vh p80: **–11.1 (±1.8)%**
    - Authoritative vh p80 comments CEP: **-26.1±3.0%**
  - Decrease in other engagement of VH comments including create, likes, reports, replies
    - ⚓Scuba grouped by VH
- What are the costs of this launch?
  - No significant cost is observed.
- Risks of this launch
  - Not all comments are actually vaccine hesitancy, but we'd aligned with Health Policy on this risk in the COVID Lockdown Decisions meeting 2 weeks ago – https://docs.google.com/presentation/d/1Qo35TGq75yf70-VkOAY61g0offjYaOB2o2dF6SUry44/edit#slide=id.gca2fb195a7_11_0
- How could this be made more aggressive?
  - Use lower thresholds for interventions
- How could this be made more conservative?
  - Use higher Thresholds for interventions

Background

Experiment Launch Post

Comments are a major surface relevant to our B2V efforts. We estimate that the prevalence of VH comments in Authoritative Health Pages is 25.3% and for other pages 19.42%. Now that the v1 Vaccine Hesitancy classifier has been cleared for this usecase, reducing the visibility of these comments represents another significant opportunity for us to remove barriers to vaccination that users on the platform may potentially encounter.

PROJECT Veritas PROJECTVERITAS.COM

James O'Keefe: Tak więc w Facebooku funkcjonują zespoły ds. integralności zdrowotnej oraz zespoły zajmujące się „barierami dla szczepień".

– Osoba ta, **Amit Bahl**, który jest naukowcem z głównym zespole ds. analizy danych Facebooka również udziela się w zespołach ds. integralności zdrowotnej. Każda osoba zaangażowana w ten projekt także jest członkiem takiego zespołu. **Hendrick Townley** – tutaj mamy **post dotyczący startu tego eksperymentu, z 16 kwietnia, z 2021 roku**, to dlatego data postu nie zawiera roku, gdyż post pochodzi z bieżącego roku. Jest on jednym z inżynierów oprogramowania pracujących nad tym projektem. Jeśli dobrze pamiętam, pracuje on jeszcze z dwoma innymi inżynierami. Amit Bahl jest autorem algorytmu klasyfikującego, pewnie miał do pomocy zespół inżynierów, ale to on jest uznawany za autora. Łańcuszek idzie od Amita Bahl poprzez jego przełożonego, przełożonego jego przełożonego, przełożonego przełożonego jego przełożonego, itd.

James O'Keefe: Amit Bahl pracuje dla Udiego Weisenberga, który z kolei jest podwładnym Nicolasa Stiera, zgadza się?

– Tak.

James O'Keefe: Stier natomiast jest podwładnym **Danny'ego Ferrante**, który z kolei jest podwładnym Javiera Oliviana, a **Javier Olivian** odpowiada bezpośrednio przed Markiem Zuckerbergiem.

– Tak.

James O'Keefe: Ten łańcuszek prowadzi od samych szczytów do Amita Bahla**. Tego typu cenzura budzi skojarzenia z praktyką „cichego banowania" (ang. shadow banning), kiedy użytkownicy poddani takiej praktyce nie są świadomi, że zamieszczane przez nich posty nie są widoczne dla innych użytkowników oprócz nich samych.** Termin ten został spopularyzowany przez jedno z naszych śledztw odnośnie Twittera, kilka lat temu. Tym razem jednak mamy do czynienia z praktykami Facebooka i Instagrama

mającymi na celu wyeliminowanie jednej ze strony dyskusji publicznej toczonej na temat być może jednego z najważniejszych obecnie problemów. Z tych dokumentów wynika, że **Facebook klasyfikuje treści dzieląc je na klasy oznaczone liczbami od 1 do 5 oraz przydziela im punktację w skali od 0 do 1.** Możesz powiedzieć nieco więcej o tym systemie klasyfikacji?

– W uproszczeniu **jest to metoda klasyfikacji i strukturyzacji treści na bazie tego, do jakiego stopnia dana treści wyraża niechęć wobec szczepionek czy też otwarcie zniechęca do takich szczepień**. Sądzę, że głównym powodem stworzenia tego systemu była chęć wsparcia tzw. osób oceniających, aby osoby te mogły skorzystać z tej klasyfikacji jako źródła odniesienia w sytuacji, **gdy algorytm nie jest w stanie samodzielnie ocenić danego posta i odsyła go do takiej właśnie osoby oceniającej.** Osoba taka wtedy podejmuje decyzję czy dany post ma charakter zniechęcający do szczepień, czy też nie.

James O'Keefe: Na przykład „Klasa 2" – pośrednie zniechęcanie. Z jakimi konsekwencjami wiąże się zakwalifikowanie danej treści do 2. klasy?

– Oznacz to, że twój komentarz zostanie w gruncie rzeczy ukryty. Jeśli chodzi o zakres tej cenzury to ciężko powiedzieć, to jest ustalane indywidualnie dla każdego przypadku. Takie posty zostaną poddane procedurze „zmiany pozycjonowania". **W przypadku niektórych postów widzimy określoną adnotacje, np. zmiana pozycji: 7.** Nie mam pewności, czy ta wartość 7 oznacza 7 proc. czy też przesunięcie postu o 7 pozycji w dół listy komentarzy.

James O'Keefe: Czyli post jest tłumiony/ukrywany?

– Tak.

James O'Keefe: Ale nie znamy zakresu ukrywania takich treści? Słyszeliśmy o praktykach w postaci „shadow banów", „deboostingu" (celowe obniżanie widoczności treści/postów),

ale pierwszy raz słyszę o „zmianie pozycjonowania”. Facebook wcale nie kryje się z tym, że walczy z niechęcią do szczepionek, o czym zresztą jasno mówią w oficjalnym komunikacie prasowym z 11 maja tego roku. Jednakże to, co mówią w tej sprawie publicznie to zaledwie czubek góry lodowej tego, co możemy wyczytać w ujawnionych dokumentach wewnętrznych, przekazanych nam przez sygnalistę z Facebooka.

– Jeśli się nie mylę, Celem jest, tu cytat: ***„Drastyczna redukcja ekspozycji użytkowników na komentarze przedstawiające stanowisko niechętne wobec szczepień”.*** Jak Ty to widzisz?

– Ramy programu „Borderline Vaccine (BV)”, podpunkt „szokujące informacje”, czytamy: ***„potencjalnie prawdziwe lub prawdziwe zdarzanie, które może wzbudzić niepokój odnośnie bezpieczeństwa…”***

James O’Keefe: Ten oto post napisany został przez faktycznego użytkownika, zrobiono rzut ekranu i poddano pod ocenę systemu klasyfikującego.

– Tak.

James O’Keefe: Co takiego niebezpiecznego w tym stwierdzono?

– Cytat: ***„I jak się tutaj nie bać?”*. Taka treść zostałoby zaklasyfikowane jako *„pośrednie zniechęcanie”.***

James O’Keefe: Pośrednie zniechęcanie, czyli spełnia kryterium przynależności do 2. klasy?

– Tak.

James O’Keefe: To jest przykład na zniechęcanie do szczepień.

– Tak. Kwestionowanie szczepionek, kwestionowanie wszystkiego co dotyczy szczepionki.

James O’Keefe: Ten post został „zdegradowany”, że tak powiem…

– Tak.

James O’Keefe: …na Facebooku. Oto kolejny przykład treści zaklasyfikowanej do 2.klasy, czyli „pośredniego zniechęcania”. Powiedz nam proszę, dlaczego wg. Facebooka spełnia on kryteria „pośredniego zniechęcania”?

– Zostałoby to zaklasyfikowane jako zniechęcanie do szczepień ponieważ **oni nie chcą, by ludzie byli eksponowani na historie przypadków negatywnych skutków. W tym poście nie nakłania się do nie przyjmowania szczepionki, lecz opisuje się negatywne skutki po przyjęciu szczepionki.**

James O’Keefe: Opisuje się fakty, ale prawda najwyraźniej nie ma znaczenia.

– **Nie ma znaczenia, ponieważ nie pasuje do ich narracji, a narracja jest taka oto, żeby przyjmować szczepionki, szczepionka jest dla ciebie dobra, każdy powinien ją przyjąć. Jeśli tego nie zrobisz, to czeka cię ostracyzm.**

James O’Keefe: Zgadza się.

– Staniesz się wrogiem społeczeństwa. **VAERS, czyli system raportowania groźnych odczynów poszczepiennych – wygląda na to, że śledzą komentarze, gdzie w treści są wzmianki o śmierci pacjenta.**

James O’Keefe: Czy system VAERS jest tworzony przy współudziale CDC?

– Tak, tak mi się wydaje. CDC wspiera te działania, gdyż sami opublikowali wytyczne w tym aspekcie. To jest jeden z głównych filarów, na których Facebook opiera swoje działania w tym względzie. Jeśli spojrzeć na ich politykę publiczną, to jest ona zgodna z treściami na autorytatywnych witrynach związanych ze zdrowiem.

James O’Keefe: Czyli **nie kryją się z faktem, że działają w ścisłej koordynacji z CDC?**

– Tak, oczywiście.

James O'Keefe: W dokumentacji czytamy, że ***„treści odsyłające do danych z systemu VAERS sugerujących znaczne ryzyko bez podawana pełnego kontekstu".*** **„Pełny kontekst". Co się przez to rozumie?**

– Sądzę, że **chodzi tu oto, jak w jednym z poprzednich komentarzy, gdzie autor/ka pisze, że w ramach cytowanego badania zmarły 653 osoby, ale bez podania całej treści artykułu. Czyli co? Życzycie sobie, abym napisał 10-stronicowy komentarz?**

James O'Keefe: Tak.

– Co to znaczy „pełny kontekst"? Kolejny mglisty termin. Jeśli zacytujesz jakieś badanie przeprowadzone przez osobę, za którą nie przepadają, czy powiedzą, że to nie jest pełny kontekst sprawy, albo to czy tamto?

Rafał Brzeski: Obrona przed dezinformacją – spójny system weryfikacji
Obalacze obaleni: Kto weryfikuje weryfikatorów faktów?
Weryfikowanie weryfikatorów faktów – Historia Snopes według Daily Mail

James O'Keefe: Ostatecznie **wygląda na to, że jakiekolwiek fakty, które nie pasują do konkretnej narracji, są pomijane, „degradowane", „deboostowane", „banowane"…**

– Tak.

James O'Keefe: …traktowane jako niebezpieczeństwo dla społeczeństwa?

– Ukrywane na każdy możliwy sposób.

James O'Keefe: Dokąd to zmierza? Czy będzie tylko coraz gorzej?

– Tak.

James O’Keefe: Wyjaśnij proszę.

– Sądzę, że ludzie to akceptują i widząc to, **ludzie z Twittera, Facebooka czy Google, itd. dojdą do wniosku, że jest przyzwolenia na taki stan rzeczy i potraktują to jak przysłowiowe „zielone światło” i tylko nasilą te działania. Te działania zaczną dotyczyć już nie tylko szczepionek, ale wręcz wszystkich treści.** Zaczną mówić, że **jeśli napiszesz jakiś post, który może spowodować zagrożenie dla czyjegoś życia czy zdrowia i bezpieczeństwa – cokolwiek to znaczy – to my przyjrzymy się temu postowi i na podstawie jakiegoś arbitralnego kryterium przydzielimy mu określoną wartość punktową. Ich celem jest kontrola treści zanim te trafią na twoją stronę profilową [ekran], zanim je nawet zobaczysz przeglądając posty na telefonie.** Wydaje mi się, że boją się wniosków, które ludzie mogą z tych treści wyciągnąć.

James O’Keefe: Oni nie myślą o wartości tego…

– Nie. I że to może wywołać efekt domina.

James O’Keefe: Nie biorą tego nawet po rozwagę?

– Nie.

James O’Keefe: Czy wydaje Ci się, że w Facebooku pracuje spora grupa osób, które zgadzają się z Twoją opinią…

– Tak.

James O’Keefe: Ile szacujesz jest takich osób?

– Sądzę, że co najmniej 25 proc. pracowników.

James O’Keefe: Mówisz, że 25 proc. pracowników Facebooka jest zgodnych, że cała sprawa z „niechęcią wobec szczepionek”, ten algorytm czy kod, jest moralnie naganna?

– Tak, nie zdziwiłby się, gdyby tak właśnie to wyglądało. **Ta polityka będzie tylko rozszerzać swój zakres do momentu, gdy**

praktycznie wszystko będzie mogło stać się pretekstem jej naruszeniem. Poszerzenie skali implementacji tej polityki, rozszerzenie na Twittera i całą Sieć, będzie znacznie gorsze w skutkach, niż moja utrata pracy. To jest znacznie ważniejsza sprawa. Tu nie chodzi o mnie, ale o wszystkich ludzi na świecie.

James O'Keefe: Jasnym jest, że nasz informator z Facebooka nie jest sam jeśli chodzi o zaniepokojenie odnośnie tej nowej polityki Facebooka, która istotnie zuboży dyskusję publiczną dotyczący szczepionek jako takich. W rzeczy samej, nasz kolejny informator, którego Państwu zaraz przedstawimy, tak bardzo poczuwał się w obowiązku, by ujawnić te informacje, że jest skłonny porównać tę nową politykę do toksycznego związku.

Czym zajmujesz się w Facebooku?

– Jestem inżynierem w centrum danych. W pewnym sensie polityka ta ogranicza czy uniemożliwia prowadzenie otwartej dyskusji przez ludzi na tematy bezpośrednio dotyczące ich własnego bezpieczeństwa. Niektóre z tych rzeczy, **pytania, komentarze, dotyczą tematów związanych z obawami odnośnie własnego zdrowia czy bezpieczeństwa. To trochę tak jak bycie w związku z osobą stosującą przemoc, despotyczną, jak partner stosujący przemoc, który zabrania osobie krzywdzonej głośno mówić o problemach w związku czy małżeństwie, odbierając jej prawo głosu.** Skutki tego są bardzo negatywne. Z punktu widzenia logiki jest to sprawa w mojej ocenie godna potępienia. Ten sam informator kilka miesięcy temu udostępnił nam nagranie, prywatnej rozmowy Marka Zuckerberga ze swoim zespołem z lipca, na którym on sam mówi o własnym sceptycyzmie wobec szczepień w kontekście COVID-19.

(…rozszerzamy zakres naszych działań mających na celu usuwanie z Facebooka oraz Instagrama fałszywych twierdzeń odnośnie COVID-19, szczepionek przeciwko COVID-19 i szczepionek jako takich…)

> *Mark Zuckergeberg: „Chcę zapewnić, że sam podchodzę to tego z ostrożnością, ponieważ nie znamy długofalowych skutków ubocznych modyfikowania ludzkiego DNA i RNA„.*

James O'Keefe: Obecnie te jego słowa naruszyłyby zasady polityki jego własnej firmy. To Ty nam udostępniłeś to szczepionkowe nagranie Zuckerberga z 22 lipca 2020. Zgadza się?

– Zgadza się.

James O'Keefe: Mark Zuckerberg zdaje się zmienił poglądy na temat szczepionek, a obecna polityka Facebooka w tych kwestiach uniemożliwiłaby jemu samemu wypowiedzenie tych słów sprzed kilku miesięcy. Istne szaleństwo!

– Tak.

James O'Keefe: Co skłoniło Cię do przekazania tych materiałów nam, dla Project Veritas?

– Opierając się na własnej wiedzy i analizach odnośnie odczynów poszczepiennych oraz efektach ubocznych szczepionek i leków w ogóle. Sądzę, że ważnym jest, by ludzie mieli wiedzę o tych faktach. W pracy możemy bez przeszkód o tych rzeczach dyskutować ze współpracownikami, o naszych wyborach zdrowotnych. I robimy to często. **Dlaczego takie dyskusje możemy prowadzić w pracy jak osoby dorosłe bez pouczania nas przez kogoś, że powinniśmy przestać o tym rozmawiać, nie powinniśmy o tym rozmawiać, że zostało to zweryfikowane jako fałszywe.** Czasami jedna czy druga osoba w ramach dyskusji coś takiego powie, ale w ramach otwartej dyskusji. A w tym przypadku…

James O'Keefe: Czyli mówisz, że **tego typu luźne rozmowy biurowe to u was nic niezwykłego?**

– Tak i to nie tylko na przerwach.

James O’Keefe: W pracy, **w Facebooku w fizycznej przestrzeni biur Facebooka owszem, ale w przestrzeni wirtualnej serwisu Facebook jest to już zabronione?**

– Zgadza się.

James O’Keefe: Cóż za ironia.

– To bardzo ironiczne.

James O’Keefe: Masz jakieś przesłanie dla dyrektora generalnego Facebooka, Marka Zuckerberga, który z pewnością ogląda ten materiał?

– Zapytałbym… Powiedziałeś, że wspierasz wolność ekspresji. Moje pytanie jest następujące: dlaczego nie wspierasz wolności ekspresji w jej fundamentalnym sensie, która jest przymiotem każdego człowieka, czyli wolność człowieka takiego, jakim stworzył go Bóg, bez wpływu czy ograniczeń ze strony korporacji czy rządów. **Dlaczego zatem propagować narrację, że czymś godnym potępienia jest to, że ludzie żyją i wyrażają siebie jako stworzenia boskie i nie życzą sobie szczepionki? Skąd ta presja, by taką ideologię czy przekonania eliminować z dyskusji?**

James O’Keefe: Największą obawą tegoż informatora jest **plan budowy przez Facebooka** – tu cytat: **„społeczności podporządkowującej się”** – i uważa, że takie działanie wykracza poza kompetencje samego Zuckerberga.

– **Chcą taką platformę stworzyć, zbudować taką właśnie społeczność. Pragną stworzyć społeczność podporządkowanych użytkowników, a nie społeczność, której członkowie mogą swobodnie rozmawiać o nawet najbardziej prywatnych, osobistych czy intymnych decyzjach w sytuacjach, z którymi każdy ma do czynienia na co dzień, związanych z własnym ciałem, zdrowiem.**

James O’Keefe: W oparciu o to, co widziałeś, charakterze Twojej pracy w Facebooku, jak sądzisz, dlaczego zależy im na

takim posłuszeństwie? Dlaczego na Facebooku panuje taka, a nie inna kultura?

– W celu promowania społeczeństwa, które skupia się na w pewnym sensie rozwoju medycyny, czy też raczej stawia na eksperymentowanie o charakterze medycznym.

James O'Keefe: Jakie działania podejmuje Facebook w celu promowania szczepień przeciwko COVID-19 wśród miliardów swoich użytkowników?

– Przede wszystkim **zachęca pisaniem o tym, by zmieniać wygląd ramki profilowej mającej pokazywać, że się zaszczepili, promując w pewnym sensie solidarność z innymi osobami, które też się zaszczepiły i zachęcać tym samym innych do zaszczepienia się. To jest interesujące, że jedna strona dyskusji może wypowiadać się swobodnie, ale drugiej stronie, która z jakiegoś powodu nie zamierza się szczepić, tę możliwość się odbiera.**

W tym drugim przypadku nie ma mowy o solidarności, zjednoczeniu wokół tego tematu. To się sprowadza do tego, że **albo przyjmujesz szczepionkę, albo jesteś wykluczony.** Ludziom odbiera się prawo do własnej opinii, choć sam Facebook chwali sobie swoje zaangażowanie właśnie w promowanie otwartej wymiany opinii. Mówiłem już o tym wcześniej – **posiadanie prawa do zabierania głosu w sprawach najistotniejszych w naszym życiu to bardzo istotna rzecz. To szokująca i niepokojąca sytuacja, że niektóre osoby gotowe są posunąć się tak daleko, że są zdolne ograniczać na całym świecie dyskusje dotyczące spraw związanych z bezpieczeństwem.** Sądzę, że być może jakieś zewnętrze siły wywierają presję na Marka, nie twierdzę, że tak jest w istocie, niemniej jest to niepokojąca hipoteza. Wystarczy spojrzeć na nagranie z Faucim, na którym Mark omawiał ten temat. Mark nie wydaje się zadowolony z faktu, że ten temat musiał zostać poruszony Wygląda to tak, jakby został zmuszony to poruszenia tego tematu. Tych dwoje odważnych informatorów

zdaje sobie sprawę, że występując przeciwko Facebookowi ryzykowali wszystkim przeciwko najpotężniejszej obecnie instytucji. Pomimo tego wciąż to ryzyko ponoszą w walce o obronę naszych wolności.

– Jest to jak sądzę jeden z głównych powodów, dla których ludzie boją się iść z tym do mediów. Załóżmy, że mam żonę i dwójkę dzieci, jeśli stracę pracę, to co z nami się stanie? Ja nie mam takiego dylematu.

James O'Keefe: A osoby, które potencjalnie pójdą w twoje ślady, ale nie są jeszcze do końca przekonane, że powinny tak postąpić, jakie masz przesłanie dla tych osób?

– Po prostu zróbcie to. Pomyślcie o tym, co powiedziałem przed chwilą. Owszem, mówienie prawdy wiąże się z reperkusjami, jak pokazuje zresztą historia ludzkości. Owszem, czekają Was reperkusje, wyważcie argumenty za i przeciw. **Czy będzie w stanie żyć w spokoju z myślą, że wiedzieliście o tych praktykach Facebooka i nic nie zrobiliście**? Zwłaszcza, gdy po jakimś czasie sprawa wyjdzie na jaw i pomyślicie, że mieliście z tym do czynienia mnóstwo razy i teraz żałujecie, że nic z tym nie zrobiliście. Jak będziecie się z tym czuć? Ja postąpiłem zgodnie z moim sumieniem, taką już jestem osobą. Musiałem o tym komuś powiedzieć, ponieważ nawet jeśli ich plan nie doszedłby do skutku i został spisany na straty, to i tak będę uważał, że było warto, że próbowałem komuś to pokazać.

James O'Keefe: Jak widać, Twoja potrzeba podążania za głosem sumienia jest silniejsza niż potencjalne ryzyko z tym związane?.

– Tak.

James O'Keefe: A jakie masz przesłanie do osób pracujących w Facebooku, które zgadzają się z Tobą?

– Nie jesteście sami. Media społecznościowe, czego doświadczaliśmy przez te kilka lat, ocenianie komentarzy,

postów, czy nawet mediów z wiadomościami, że kreuje się wrażenie, że jesteś w mniejszości w swoich poglądach, a nie w większości. Nawet osoby, które twierdzą, że zgadzają się z czymś, wewnętrznie są skonfliktowane, kwestionują te rzeczy, ale nie są w stanie pokonać tego wewnętrznego dysonansu poznawczego i ostatecznie wybierają bezpieczną opcję. Łatwiej jest wybrać konformizm, niż zdobyć się na odwagę i powiedzieć: „To jest złe", czy uświadomić sobie i zrozumieć, że to jak ty i inne osoby jesteście traktowani, jest złe. To nie jest łatwe, ale wiedzcie, że nie jesteście sami. Jeśli odważycie się na ten krok, zawalczycie o sprawę, to będziecie do końca życia mieć spokój ducha, że postąpiliście słusznie. To daje odwagę, nie tylko innym osobom, ale i wam samym. Nie będziecie się czuli dłużej samotnie.

James O'Keefe: To bardzo głębokie słowa.

– Jestem ojcem i boję się o bezpieczeństwo moich dzieci, mojej rodziny. Jestem zarazem świadomy, co zresztą powiedziałem swojej żonie, że muszę coś zrobić. Że nadchodzi taki czas, że trzeba walczyć o świat, w którym będą żyć nasze dzieci. **Nie chcę, by żyły w świecie bez tych praw, bez osobistych wolności. By żyły na świecie, gdzie nie mogą podejmować własnych decyzji dotyczące zdrowia, w relacji pacjent-lekarz oraz z najbliższymi osobami.** Nie chcę by żyły w takim świecie, nie mogę się na to zgodzić.Posunęło się to do tego etapu, że nie mogłem siedzieć bezczynnie i musiałem zrobić to, co słuszne.

Ekipa Project Veritas skontaktowała się z Facebookiem w celu udzielenia komentarza odnośnie szczegółów ich systemu klasyfikacji i degradacji treści użytkowników.

Maria Balaba, Project Veritas: Mario z Project Veritas z tej strony. Wysłałem do Państwa emaila, kilka minut temu, nie wiem, czy już zapoznaliście się z jego treścią. W mailu prosiłem o komentarz – otrzymaliśmy dokumenty wewnętrzne Facebooka, dotyczące niejakiej „niechęci do szczepień". Są to

dokumenty do użytku wewnętrznego, wygląda na to, że mają one klauzulę poufności. Na to wygląda przynajmniej. W załączniku do wiadomości umieściliśmy kopie tych dokumentów i prosilibyśmy o komentarz w tej sprawie.

– Ok, zapoznam się z tą wiadomością.

– Dziękuję. Kiedy możemy się spodziewać odpowiedzi?

– Zaraz sprawdzę tę wiadomość.

– Świetnie, czekamy zatem na odpowiedź.

– Ok, dziękuję.

– Również dziękuję.

(Temat: Prośba o komentarz – wyciek tajnych dokumentów Facebooka

„Niezwłocznie ogłosiliśmy treść tej polityki na oficjalnym blogu i aktualizowaliśmy centrum pomocy o te informacje – rzecznik Facebooka)

Facebook nie zareagował na szereg pytań ze strony Project Veritas, dlatego poprosiliśmy o wskazanie miejsca zamieszczenia tych rzekomych aktualizacji.

Nikt z Facebooka nie odpowiedział na zapytanie.

(Email uzupełniający wysłany przez Project Veritas

Czy mogą Państwo wskazać stronę, na której treść tej polityki jest publicznie dostępna? Pomimo starań, na żadnej ze stron treści tej nie udało mam się zlokalizować, więc jeśli istotnie jest ona dostępna, proszę o wskazanie miejsca i daty jej publikacji. Zwracamy się także z prośbą o wskazanie miejsca, w którym zdefiniowany jest termin „degradacja komentarza”.)

W momencie publikacji tego materiału, praktyka degradowania komentarzy o charakterze „niechęci wobec szczepień” nie jest

opisana nigdzie na oficjalnym blogu czy w dziale Centrum pomocy.

Odwagi. Zrób coś. Idź śladem tych ludzi. Skontaktuj się z nami pod adresem: veritastips@protonmail.com.

Demaskatorzy z Facebooka o potajemnej cenzurze dotyczącej szczepionek na skalę globalną [napisy PL]

Źródło: pubmedinfor.org

E-maile Fauci'ego ujawniają: „Teoria naturalnego pochodzenia" była skoordynowaną propagandą, stworzoną przez samych naukowców, którzy zaprojektowali wirusa

Organy ds. zdrowia publicznego z amerykańskich National Institutes of Health (NIH) i British Wellcome Trust określiły

pochodzenie SARS-CoV-2, zanim mogło dojść do jakiegokolwiek dochodzenia, zanim przedstawiono jakiekolwiek dowody. Zgodnie z opublikowanymi e-mailami Fauci'ego, ci urzędnicy ds. zdrowia publicznego byli spanikowani możliwością, że SARS-CoV-2 został przez nich zaprojektowany i sfinansowany. Próbując kontrolować narrację, władze te wzięły udział w nadzwyczajnych spotkaniach, na których miały opracować dwa uznane na całym świecie, bardzo wpływowe dokumenty propagandowe, aby obalić teorię wycieku z laboratorium.

Od początku skandalu Covid-19 „teoria naturalnego pochodzenia" była uważana za niezachwianą doktrynę, a wszelkie inne dochodzenia w sprawie pochodzenia wirusa uważano za herezję. Organizacje medialne i firmy zajmujące się mediami społecznościowymi pracowały zgodnie, aby stłumić teorię wycieku z laboratorium i cenzurować wszelkie dyskusje na temat eksperymentów z koronawirusem w laboratorium w Wuhan. Teraz, po opublikowaniu e-maili Fauci'ego, mamy znacznie jaśniejszy obraz tego, jak i dlaczego do tego doszło.

Fauci, Daszak, Andersen, Farrar i Zuckerberg organizują kampanię propagandową, aby kontrolować narrację na temat SARS-CoV-2

Dominację „teorii pochodzenia naturalnego" można przypisać ważnej telekonferencji zorganizowanej przez dyrektora National Institutes of Allergy and Infectious Disease, doktora Anthony Fauci'ego i dyrektora British Wellcome Trust doktora Jeremy'ego Farrara. Spotkanie odbyło się 1 lutego 2020 r. Na podstawie prywatnych e-maili Fauci'ego wiemy już, dlaczego spotkanie zostało zwołane. Zaledwie dwa dni wcześniej Fauci był prywatnie zaniepokojony artykułem w *Science,* który odwoływał się do artykułu w *Nature* o eksperymentach nadawaniu funkcji koronawirusom. Artykuł wskazywał, że organizacja Fauci'ego sfinansowała eksperymenty na „wirusach chimerycznych" w laboratorium w Wuhan.

Dwa dni po telekonferencji Fauci-Farrar dyrektor Biura

Polityki Naukowej i Technologicznej Białego Domu (OSTP), Kelvin Droegemeier, poprosił Narodowe Akademie Nauk, Inżynierii i Medycyny (NASEM) o „pomoc w ustaleniu źródła 2019-nCoV.”

NASEM natychmiast sprowadził grupę starannie dobranych „ekspertów” w dziedzinie wirusologii, aby stłumić wszelkie „teorie spiskowe” dotyczące pochodzenia pandemii. W spotkaniu uczestniczyli „urzędnicy z FBI, Biura Dyrektora Wywiadu Narodowego wraz z NIH i Departamentem Zdrowia i Opieki Społecznej”. Spotkanie zostało wykorzystane do potwierdzenia „teorii pochodzenia naturalnego” i powstrzymania publicznego dochodzenia w sprawie różnych możliwości powstania SARS-CoV-2. Jednogodzinne spotkanie obejmowało prezentację Fauci’ego i obejmowało m.in. dr Petera Daszaka i Kristiana Andersena, ludzi stojących za propagandą o „naturalnym pochodzeniu COVID-19”.

Ci „eksperci” w dziedzinie wirusologii stworzyli dwa artykuły, które stanowiły podstawę wszystkich przyszłych założeń i propagandy w tej sprawie. Po spotkaniu urzędnicy zdrowia publicznego w Europie, USA i Światowej Organizacji Zdrowia przestali omawiać teorię wycieku z laboratorium. Dyrektor generalny Facebooka, Mark Zuckerberg, zaoferował nawet dr Fauci’emu ekskluzywną platformę do dostarczania wiarygodnych informacji na temat pochodzenia COVID-19. Ta kampania propagandowa pozwoliła na powszechną cenzurę na Facebooku dotyczącą pochodzenia COVIDa oraz innych kwestii dotyczących zdrowia, wolności i praw człowieka. Transakcja ta została również ujawniona w e-mailach Fauci 'ego z marca i początku kwietnia 2020 roku.

Przeprowadzono skoordynowaną kampanię propagandową, aby zatuszować wyciek z laboratorium

Pierwszy kawałek propagandy zawiera list otwarty do społeczeństwa, opublikowany w *czasopiśmie Lancet* w dniu 19 lutego 2020 roku, autorem listu jest dr Peter Daszak, prezes

organizacji non-profit w Nowym Jorku, EcoHealth Alliance. Daszak jest wybitnym naukowcem zajmującym się koronawirusami, który przekazał zatwierdzone przez Fauci'ego granty do laboratorium w Wuhan. Daszak wcześniej chwalił się, jak łatwo jest skonstruować białkowe kolce koronawirusów, aby były bardziej zakaźne i śmiertelne. Zamiast prowadzić własne badania nad koronawirusem w laboratorium w Wuhan, Daszak zamknął wszelkie debaty i wezwał do jednostronnej „solidarności ze wszystkimi naukowcami i pracownikami służby zdrowia w Chinach".

„Jesteśmy razem, aby zdecydowanie potępić teorie spiskowe sugerujące, że COVID-19 nie ma naturalnego pochodzenia" – czytamy w liście. Dwudziestu siedmiu naukowców zostało zmuszonych do podpisania listu, w przeciwnym razie groziło im wykluczenie społeczne. Daszak groził każdemu, kto się z tym nie zgodził, nazywając swoją inkwizycję „dezinformacją". W liście stwierdzono, że „przejrzyste udostępnianie danych na temat tej epidemii jest obecnie zagrożone plotkami i dezinformacją na temat jej pochodzenia".

W e-mailach Daszak rozważał swoje możliwości, decydując, jak najlepiej oszukać opinię publiczną. Zanim list został opublikowany, rozważał nie podpisanie go, „więc jest w pewnej odległości od nas i dlatego nie działa w sposób nieproduktywny". Daszak napisał w e-mailach: „Następnie opublikujemy to w sposób, który nie łączy go z naszą współpracą, więc maksymalizujemy niezależny głos".

Daszak debatował też, czy jego kolega Ralph Baric powinien podpisać dokument. Baric jest wirusologiem z Uniwersytetu Północnej Karoliny, który współpracował z dyrektorem Instytutu Wirusologii Wuhan Shi Zheng-Li przy eksperymentach nad wzmacnianiem funkcji. W e-mailu z 6 lutego 2020 r. Daszak napisał, że „nie ma potrzeby podpisywania „Oświadczenia" Ralpha!!" na co Baric odpowiedział: „Myślę też, że to dobra decyzja. W przeciwnym razie wygląda na samolubną i tracimy wpływ". Autorzy listu zadeklarowali „brak sprzecznych

interesów” i nie ujawnili swoich powiązań, ale po dalszej analizie pięciu sygnatariuszy było bezpośrednio powiązanych z sojuszem Daszaka EcoHealth Alliance, a kolejnych pięciu pracowało dla Wellcome Trust Jeremy’ego Farrara.

Drugi starannie opracowany fragment propagandy, który oszukał świat, został opublikowany w *Nature* 17 marca 2020 r. Artykuł nosi tytuł „ Proksymalne pochodzenie SARS-CoV-2”. Autorem tego artykułu jest nie kto inny jak Kristian Andersen i czterech innych naukowców, którzy bezpośrednio uczestniczyli w telekonferencji Fauci/Farrar 1 lutego (rewelacja uzyskana również z wiadomości e-mail od Farrar z 1 lutego 2020 r.). Artykuł groził społeczności naukowej, aby zgodziła się na „teorię pochodzenia naturalnego”. Co ciekawe, jedyny autor, którego nie było na telekonferencji Fauci-Farrar, ostatecznie wycofał swoje stanowisko. Co dziwne, to Andersen wysłał e-mail do Fauci’ego przed telekonferencją 1 lutego, wskazując na dowody na to, że SARS-CoV-2 mógł zostać skonstruowany. „Trzeba naprawdę dokładnie przyjrzeć się wszystkim sekwencjom, aby zobaczyć, że niektóre funkcje (potencjalnie) wyglądają na zaprojektowane” – napisał Andersen do Fauci’ego przed rozpoczęciem kampanii propagandowej.

E-maile pokazują, że istniała znacząca wewnętrzna korespondencja między NASEM a „ekspertami” wirusologicznymi, którzy opracowali propagandę na temat pochodzenia SARS-CoV-2. Wiadomości e-mail sugerują, że podjęto skoordynowane wysiłki, aby manipulować opinią publiczną na temat pochodzenia SARS-CoV-2 za pomocą oszukańczego planowania, autorytatywnego konsensusu, zastraszania i cenzury. Przeczytaj więcej analiz w *The EpochTimes*.

Źródła obejmują:

TheEpochTimes.com

TheLancet.com

NaturalNews.com

Natura.com

Artykuł przetłumaczono z: newstarget.com

Nowa normalność (faza 2)

Mamy więc prawie rok „Nowej Normalności" (czytaj „patologizowanego totalitaryzmu"), a sprawy wciąż wyglądają… cóż, całkiem totalitarnie.

W większości krajów Europy Zachodniej nadal mamy „lockdown", „godzinę policyjną" lub inny stan „zagrożenia zdrowotnego". Policja nakłada na ludzi grzywny i aresztowania za „przebywanie na świeżym powietrzu bez ważnego powodu".

Protest jest nadal zakazany. Niezgoda jest nadal ocenzurowana.

Oficjalna propaganda jest nieugięta. Rządy wprowadzają edykty, poddając ludzi nieustannie zmieniającej się serii coraz bardziej absurdalnych ograniczeń dotyczących najbardziej fundamentalnych aspektów życia codziennego.

A teraz kampania mająca na celu „zaszczepienie" całej ludzkości przeciwko wirusowi, który powoduje łagodne do umiarkowanych objawy grypopodobne lub, częściej, nie ma ich wcale, u ponad 95% zakażonych, a ponad 99% zarażonych przeżywa (i to nie ma rzeczywistego wpływu na współczynniki zgonów skorygowane o wiek, a ich profil śmiertelności jest

mniej więcej identyczny z normalnym profilem śmiertelności) jest prowadzony z dosłownie religijnym zapałem.

„Paszporty szczepień” (które są zdecydowanie przerażające, ale które nie mają żadnego podobieństwa do Aryjskich Świadectw ani żadnych innych faszystowskich dokumentów typu apartheidu, więc nawet nie myśl o dokonywaniu takiego porównania!) Są w przygotowaniu w wielu kraje. Zostały już wdrożone w Izraelu.

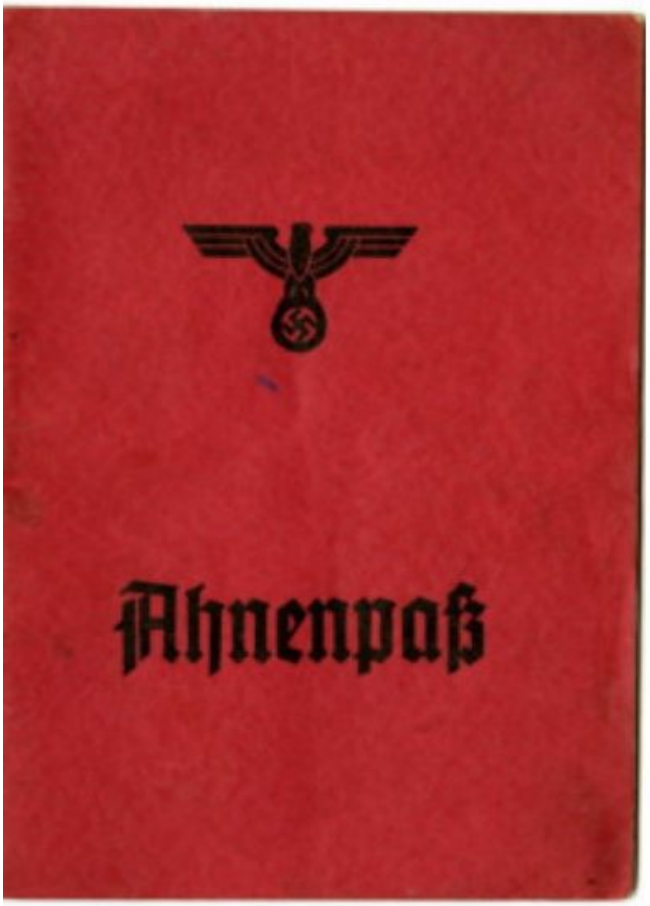

Innymi słowy, zgodnie z przewidywaniami nas „teoretyków spiskowych”, „tymczasowe nadzwyczajne środki zdrowia publicznego” wdrożone przez GloboCap w marcu 2020 r. nadal obowiązują, a nawet więcej. To powiedziawszy, jak zapewne zauważyłeś, ton rzeczy nieco się zmienia, co nie jest zaskakujące, ponieważ GloboCap przechodzi teraz z fazy 1 do fazy 2 wdrożenia „Nowej Normalności”.

Faza 1 była dość klasycznym „szokiem i zachwytem”. „Odkryto” „apokaliptyczny wirus”. Ogłoszono globalny „stan wyjątkowy”. Prawa konstytucyjne zostały zniesione. Żołnierze,

policja, kamery monitorujące, drony wojskowe i psy-roboty zostały rozmieszczone w celu wprowadzenia ogólnoświatowego państwa policyjnego.

Masy były bombardowane oficjalną propagandą, zdjęciami ludzi padających trupami na ulicach, nieprzytomnymi pacjentami umierającymi w agonii, ciałami wpychanymi do prowizorycznych ciężarówek z kostnicy, statkami szpitalnymi, horrorami na OIOMach, projekcjami setek milionów zgonów, wywołującymi terror Orwellowskimi sloganami, sentymentalne billboardy związane z „wysiłkiem wojennym" i tak dalej.

Cała siła najpotężniejszej Goebbelsowskiej machiny propagandowej w historii została natychmiast uwolniona do opinii publicznej. (Patrz np. CNN, NPR, CNBC, *The New York Times*, *The Guardian*, *The Atlantic*, *Forbes* i inne „autorytatywne" źródła, takie jak MFW i Grupa Banku Światowego, WEF, ONZ, WHO, CDC).

Ale faza „szoku i podziwu" nie może trwać wiecznie, ani też nigdy nie zamierzano by tak było. Jej celem jest (a) sterroryzowanie docelowych mas do stanu uległości, (b) nieodwracalna destabilizacja ich społeczeństwa, tak aby można je było radykalnie „zrestrukturyzować" oraz (c) przekonujące zademonstrowanie przytłaczającej wyższości siły, więc opór staje się niewyobrażalny.

Ta taktyka szoku i podziwu (lub „szybkiej dominacji") była stosowana przez imperia i aspirujące imperia na przestrzeni całej historii wojskowości. Właśnie został wdrożony przez GloboCap przeciwko… cóż, przeciwko całemu światu. A teraz ta faza dobiega końca.

Kształt Fazy 2 nie jest jeszcze do końca jasny, ale można poczynić kilka logicznych założeń. Zazwyczaj jest to faza, w której zwycięska siła (w tym przypadku GloboCap) przywraca „normalność" (tj. „Nową normalność") społeczeństwu, które właśnie zdestabilizowała i terroryzowała. Instaluje nowy,

przyjazny okupacji rząd, restartuje gospodarkę, a poza tym rozpoczyna stopniowe przechodzenie od stanu wojennego do czegoś przypominającego „normalne” życie codzienne. Rozdaje batoniki dzieciom, pomoc finansową dla firm, władzę generałom i policji oraz „wolność” wstrząśniętej społeczeństwem.

Wydaje się, że jest to miejsce, w którym obecnie jesteśmy. Jak zapewne zauważyliście, korporacyjne media, przywódcy rządów i eksperci medyczni głośno o „zakończeniu pandemii” lub przynajmniej „zakończeniu jej fazy awaryjnej”. Nagle „pewien poziom Covid jest tolerowany”, „Zero Covid jest mało prawdopodobne” i tak dalej. Dzieje się to właściwie na zawołanie.

Teraz, gdy kampania szczepień jest w toku, próbują złagodzić masową paranoję i nienawiść, które podsycają od ponad roku, z pewną nadzieją i wizją pokryzysowej przyszłości.

Rządy ostrożnie łagodzą ograniczenia, upewniając się, że rozumiemy, że jeśli nie zastosujemy się do rozkazów, nie założymy naszych masek, nie zaszczepimy, to ponownie rozprawią się z nami bez litości. Chcą nas łagodnie wprowadzać w patologiczno-totalitarną przyszłość, aby czuć, że jesteśmy wyzwoleni, powracając do jakiegoś pozoru normalnego życia, aczkolwiek w nowym, bardziej przerażającym, wiecznie zagrożonym wirusami i ekstremistami świecie.

Na przykład w Niemczech, rząd postanowił „zwrócić ludziom trochę wolności i zaufania”, ale jest gotowy ponownie „mocno” zamknąć, jeśli podejrzewa, że ludzie „nie wykorzystali ich zaufania mądrze”.

Zgodnie z planem 5-stopniowym księgarnie i kwiaciarnie mogą zostać ponownie otwarte w tym tygodniu z limitem jednej osoby na dziesięć metrów kwadratowych, do dziesięciu osób może uprawiać sporty bezkontaktowe, a pięć osób z nie więcej niż dwóch gospodarstw domowych może się spotykać (a tym samym uprawiać sporty bezkontaktowe), chyba że „częstość

występowania” pozytywnych testów PCR wzrośnie powyżej 100 na tysiąc, w takim przypadku wracamy do „twardej blokady”.

Dwa tygodnie później, 22 marca, jeśli „wskaźnik pozytywnego wyniku testu” spadnie poniżej 50, można wznowić spożywanie posiłków w restauracjach na świeżym powietrzu, a teatry, kina i opery mogą zostać otwarte. Jeśli jednak „wskaźnik pozytywnych wyników testów” wynosi więcej niż 50, ale mniej niż 100, posiłki na świeżym powietrzu będą dozwolone tylko na podstawie ścisłej wcześniejszej rezerwacji. (Zakłada się, że będą wędrowne oddziały zbirów badające zapisy rezerwacji restauracji i nakazujące klientom pokazanie swoich dokumentów). W planie są dalsze warunki Kafkowskie, ale myślę, że domyślacie się co i jak.

W międzyczasie w USA, chociaż DC pozostaje pod okupacją, Kapitol otoczony płotami z drutu kolczastego, aby chronić demokrację przed wyimaginowanym wrogiem prosto z *1984 roku* George’a Orwella , Teksas, Mississippi i kilka innych stanów, przyłączając się do otwartego buntu na Florydzie, i pozwala ludziom wyjść na jedzenie, spotykać się z rodzinami i przyjaciółmi, chodzić w miejscach publicznych bez masek medycznych, a poza tym żyć w sposób całkowicie bez paranoi.

Pomimo oburzenia Covidiańskich Kultystów, rozwój ten nie jest wielkim problemem dla GloboCap, ponieważ przybrzeżne centra władzy są w pełni rozwiniętą „Nową Normalnością”, a liberałowie, którzy głównie je okupują, zmienili się w paranoidalnych, histerycznych fanatyków, którzy teraz poświęcają znaczną ilość czasu na polowanie na rzekomych „zaprzeczających Covidowi”, „antymaseczkowców”, „odmawiających szczepionek”, „ekstremistów białej supremacji”, „teoretyków spiskowych”, „libertarian”, martwych „rasistowskich rysowników” i kogokolwiek innego którzy nie podporządkują się ich patologiczno-totalitarnej ideologii i obsesyjnie trollują ich w mediach społecznościowych lub zgłaszają zbrodnicze myśli Policji Rzeczywistości.

Ta transformacja stosunkowo zamożnych, głównie liberalnych, klas średnich / wyższych i milionów bezskutecznie do tego aspirujących, w bezmyślnie podążających za „dobrymi Niemcami” (lub raczej w bezmyślnie przestrzegających porządku „nowych normałów”) również nastąpiła, w Europie Zachodniej i gdzie indziej w całym globalnym imperium kapitalistycznym, i był jednym z głównych celów GloboCap podczas pierwszej fazy wdrażania „Nowej Normalności”. Ta transformacja trwa już od dłuższego czasu, mniej dramatycznie i bez wirusa. Będzie kontynuowana, gdy ten wirus zniknie.

„Nowa normalność” to nie tylko wirus. „Nowa normalność” nigdy nie dotyczyła tylko wirusa. Nie potrzebujesz nowej „normalności” z powodu wirusa. Potrzebujesz nowej „normalności”, kiedy twoja obecna „normalność” przeżyje swoją użyteczność dla rządzących, którymi w naszym przypadku są globalne kapitalistyczne klasy rządzące.

W zasadzie przeżywamy jedną z tych historyczne przemian struktury władzy politycznej, których zwykle nie rozpoznajemy, dopóki nie nastąpią… nie tylko „zmiana warty”, przemiana *natury* władzy, sposobu jej sprawowania, przekonań, na których się ona opiera oraz „rzeczywistość” stworzona przez te przekonania.

Ta transformacja rozpoczęła się wraz z końcem zimnej wojny, kiedy globalny kapitalizm stał się pierwszym w historii systemem ideologicznym o globalnej hegemonii. Wprowadzenie „Nowej Normalności” jest częścią tej transformacji, a nie jej całością, natomiast jest istotnym etapem. Przechodzimy od ideologicznej „rzeczywistości” do postideologicznej, patologicznej „rzeczywistości”… „rzeczywistości”, w której jakiekolwiek odchylenie od oficjalnej ideologii (tj. „Normalność”) nie jest już politycznym wyzwaniem ani zagrożeniem, ale „chorobą” lub „zaburzeniem psychiatrycznym”.

System globalnie hegemoniczny (np. Globalny kapitalizm) nie ma wrogów zewnętrznych, ponieważ nie ma terytorium „poza” systemem. Jego jedyni wrogowie są w systemie, a zatem z definicji są to powstańcy, zwani także „terrorystami” i „ekstremistami”.

Oczywiście terminy te są całkowicie bez znaczenia. Są czysto strategiczne, stosowane przeciwko każdemu, kto odbiega od oficjalnej ideologii GloboCap… która, jeśli się zastanawiasz, nazywa się „normalnością” (lub, w naszym przypadku, obecnie „nową normalnością”)… to nowy rodzaj „terrorystów”, nienawidzą nas nie tylko za naszą wolność… oni nienawidzą nas, ponieważ nienawidzą „rzeczywistości”.

Nie są już naszymi przeciwnikami politycznymi ani ideologicznymi… cierpią na zaburzenia psychiatryczne. Nie trzeba ich już dłużej słuchać ani się z nimi kłucić… muszą być „traktowani”, „reedukowani” i „przeprogramowywani”, dopóki nie zaakceptują „Rzeczywistości”.

W miarę przechodzenia z fazy 1 do fazy 2 „nowej normalności” patologizacja politycznego sprzeciwu będzie postępować i nasilać się, zarówno jawnie, jak i subtelnie. GloboCap i korporacyjne media będą nadal ostrzegać przed nieuchronnymi „atakami na demokrację” wyimaginowanych „krajowych terrorystów”, a także starych „zagranicznych terrorystów”. Będą również nadal ostrzegać przed nieuchronnymi zagrożeniami ze strony egzotycznych wirusów i „odmian” egzotycznych wirusów oraz trwałych „warunków” powodowanych przez wirusy i innych zagrożeń dla naszych płynów ustrojowych.

Przede wszystkim będą nadal ostrzegać przed niebezpieczeństwem połknięcia „dezinformacji”, „teorii spiskowych” lub wszelkich innych niezweryfikowanych, nieautoryzowanych i niepotwierdzonych faktów i treści. Dokładnie zdiagnozują źródła tych treści i wyczerpująco wyjaśnią patologiczne stany,

na które te źródła będą wyraźnie cierpieć. Zbadają różnorodne terapie i kuracje oraz zalecą środki profilaktyczne przed potencjalnym narażeniem na te źródła.

Te wielorakie „zagrożenia dla demokracji” (tj. „Terroryści”, „wirusy”, „dezinformacja”, „rasizm”, „seksizm”, „homofobia”, „transfobia”, „sceptycyzm wobec systemu wyborczego”, „biała supremacjia”,„ nadużywanie zaimków z premedytacją”, „opozycyjno-buntownicze-niemowlęta-bezmaseczkowe ”, „wahanie się przed szczepionką”, „religia” i tak dalej) połączą się w jednego wroga podobnego do Goldsteina, którego dzieci „Nowej Normalności” będą uwarunkowane, aby odruchowo nienawidzą i boją się, chcą uciszyć i poddać kwarantannie „normalne” społeczeństwo lub „wyleczyć” ich „chorobę” za pomocą nakazanych przez rząd, „bezpiecznych i skutecznych” terapii farmaceutycznych.

Ale cokolwiek… Nie martwiłbym się o to. Prawdopodobnie jestem tylko paranoicznym „teoretykiem spiskowym”, „foliarzem”, który szerzy „niezweryfikowaną dezinformację”.

YouTube dosłownie ogłasza, że □□platforma zacznie dyskryminować białych, heteroseksualnych twórców płci męskiej

Lewica nieustannie krzyczy, jak chce osiągnąć „sprawiedliwość” i „równość”, a potem pracuje na dwie zmiany, aby stać się największymi dyskryminatorami na świecie.

A teraz YouTube dołączył do walki, dosłownie *przyznając, że* strażnicy treści będą selektywnie cenzurować heteroseksualnych, białych mężczyzn, aby mogli osiągnąć większą „różnorodność” na platformie.

W tym tygodniu platforma hostingu wideo ogłosiła, że przeprowadzi ankietę do wszystkich twórców z pytaniem o rasę, płeć i orientację seksualną, zanim dostosują algorytmy, aby sztucznie wzmocnić „różnorodne społeczności twórców” – kod *anty-białej, antyheteroseksualnej dyskryminacji*.

> *„Jak napisała w czerwcu nasza CEO, Susan Wojcicki, badamy, jak nasze zasady i produkty sprawdzają się dla wszystkich – a zwłaszcza dla czarnej społeczności – i pracujemy nad wypełnieniem wszelkich luk” – powiedział YouTube w oświadczeniu opublikowanym na blogu platformy.*

> *„Naszym celem jest uczynienie z YouTube miejsca, w którym twórcy mogą rozwijać się w dłuższej perspektywie. Wykonaliśmy rozległą pracę w tej dziedzinie, ale w różnych społecznościach słyszeliśmy obawy dotyczące ich zdolności do rozwijania kanałów” – czytamy w oświadczeniu.*

> *„Chcemy mieć pewność, że nasze systemy nie odzwierciedlają niezamierzonych uprzedzeń, a obecny proces jest obecnie ograniczony, ponieważ posiadamy tylko informacje o treści, a nie identyfikujemy informacji o samych twórcach” – dodał.*

A może: niektóre treści tworzone przez mniejszości jest okropne… i *to* dlatego nie są bardziej popularne. Nawiasem mówiąc, jest też wielu heteroseksualnych, białych mężczyzn, którzy też tworzą złe treści, przez co *ich* kanały nie rosną.

Ale *to jest w* porządku; tylko wtedy, gdy kolorowego twórcy lub liczba subskrybentów twórcy LGBTQ nie rośnie, jest to nieuczciwe (i czy dotyczy to również twórców żyjących w kolorowych *narodach* ?).

> *„Aby lepiej ocenić obawy określonej społeczności twórców (np. obawy, że nasze systemy zarabiania działają inaczej dla różnych twórców), potrzebujemy danych o tym, które filmy pochodzą z poszczególnych społeczności" – kontynuowano w oświadczeniu.*

> *„Dziś możemy określić, o czym jest film, ale nie bierze to pod uwagę tego, kim jest twórca ani jak się identyfikuje. Na przykład* ***nasze systemy mogą ocenić, jak filmy o Black Lives Matters wypadają na tle innych treści w YouTube, niezależnie od ich twórcy, ale obecnie nie jesteśmy w stanie ocenić rozwoju twórców Black Beauty, prowadzących talk show LGBTQ+, vlogerek ani innych. społeczność*** *" – dodaje.*

Ponownie, dlaczego treść nie jest tutaj kluczem? W końcu to „media" dla wszystkich innych. Jeśli treść jest ogólnie postrzegana przez większość ludzi w mediach społecznościowych jako zła, to się nie „przyjmie". Sztuczne tłumienie treści (które większość widzów może uznać za całkiem dobre) na podstawie koloru skóry, płci lub „preferencji" brzmi tak, jakby YouTube właśnie błagał o pozew. (Powiązane: film dokumentalny „Antifa: Rise of the Black Flags" YouTube i Vimeo).

Platforma nie wydaje się tym przejmować, jak wskazuje oświadczenie.

> *„Dzisiaj ogłaszamy nowy wysiłek, aby pomóc nam **bardziej proaktywnie identyfikować potencjalne luki w naszych systemach, które mogą mieć wpływ na możliwość wykorzystania pełnego potencjału twórcy**. Od 2021 roku YouTube będzie prosić twórców na zasadzie dobrowolności **o podanie nam informacji o swojej płci, orientacji seksualnej, rasie i pochodzeniu etnicznym**. Następnie **przyjrzymy się uważnie, jak treści pochodzące z różnych społeczności są traktowane w naszych systemach wyszukiwania i odkrywania oraz monetyzacji**. Będziemy również szukać **możliwych wzorców nienawiści, nękania i dyskryminacji,** które mogą wpływać na niektóre społeczności bardziej niż na inne ”- mówi.*

Następnie platforma stwierdziła, że cenzorzy zamknęli „ponad 54 000” kanałów YouTube tylko w ostatnim kwartale z powodu „mowy nienawiści” – co, jak widzieliśmy na tych platformach prowadzonych przez marksistów, wielokrotnie określane jest jako *konserwatywne, przemówienie za Trumpem*.

Najważniejsze jest to: jeśli nie przeszkadza ci bycie cenzurowanym tylko dlatego, że jesteś białym facetem, który lubi kobiety, to zdecydowanie kontynuuj publikowanie swoich treści na YouTube.

Ale jeśli nie chcesz być cenzurowany na podstawie *jakiegokolwiek* czynnika, może wypróbuj inną platformę wideo, która nie opiera swoich algorytmów na polityce tożsamości – jak Brighteon.com.

Źródła:

InformationLiberation.com

NaturalNews.com

Facebook ma teraz usuwać „fałszywe twierdzenia” o szczepionkach na koronawirusa

Facebook ogłosił w czwartek, że zacznie usuwać to, co uważa za błędne informacje na temat szczepionek na koronawirusa.

Decyzja jest zgodna z ogólną polityką platformy mediów społecznościowych dotyczącą usuwania błędnych informacji o wirusie, w tym postów o nieuzasadnionych lekarstwach.

Ale do tej pory, gdy rząd zbliżał się do aprobaty i dystrybucji szczepionki, Facebook nie zajął jeszcze jasnego stanowiska w sprawie szczepionek, z wyjątkiem zakazu reklam promujących teorie spiskowe przeciwko szczepieniom, według CNBC.

Firma powiedziała, że zacznie usuwać „fałszywe twierdzenia dotyczące tych szczepionek, które zostały obalone przez ekspertów ds. Zdrowia publicznego”.

Dyrektor generalny Facebooka Mark Zuckerberg zasygnalizował w poniedziałek zmianę, mówiąc, że platforma pokaże użytkownikom „wiarygodne informacje o szczepionkach”.

Firma od marca do października usunęła 12 milionów postów w wyniku swojej polityki dotyczącej tego, co uważa za dezinformację dotyczącą koronawirusa, donosi serwis informacyjny.

Trump obiecuje zakwestionować WSZYSTKIE stany, w których Biden został oszukańczo ogłoszony zwycięzcą

Ponieważ nie ma absolutnie żadnych wątpliwości, że Demokraci popełniają powszechne oszustwa wyborcze, próbując ukraść wybory dla Joe Bidena, prezydent Trump obiecał zrobić wszystko, aby obliczenia były jak najbardziej dokładne.

W serii tweetów, z których wszystkie zostały „sprawdzone" i ocenzurowane przez Jacka Dorseya i jego zbirów na Twitterze, Trump ujawnił, że jego zespół planuje prawnie zakwestionować „każde z niedawnych roszczeń Bidena" za oszustwa wyborcze i stanowe.

Trump mówi, że istnieje „mnóstwo dowodów" na to, że popełniane są zbrodnie, i że na końcu „WYGRAMY!".

W ciągu kilku minut od opublikowania tego na Twitterze, jego konto zostało wzięte pod lupę przez Twittera, który opublikował zawiadomienie stwierdzające, że „niektóre lub wszystkie treści udostępnione w tym tweecie są kwestionowane i mogą wprowadzać w błąd co do wyborów lub innego procesu obywatelskiego".

W innym tweecie z około godziny wcześniej Trump napisał, że głosy otrzymane po dniu wyborów nie będą liczone, na co Twitter odpowiedział z tym samym powiadomieniem, co powyżej.

Według Twittera te dwa tweety Trumpa są „mylące", ponieważ „[niektóre] głosy mogą nadal wymagać policzenia". Twitter odrzuca nawet pomysł, że może dojść do oszustw wyborczych.

William Barr nie zamierza nic robić w sprawie oszustw wyborczych

Nadal napływają doniesienia o oszustwach wyborczych występujących w Pensylwanii, Wisconsin, Michigan, Nevadzie, Georgii, Arizonie i Północnej Karolinie, a mimo to prokurator generalny William Barr nie zrobił nic, aby to powstrzymać.

W rzeczywistości Barr chce, aby skontaktować się z Federalnym Biurem Śledczym (FBI), jeśli ktoś podejrzewa nieuczciwą grę – z tym samym FBI, które jest skorumpowane do rdzenia i niezdolne do wymierzenia sprawiedliwości.

> *„Dyrektor FBI, Christopher Wray, jest nieuczciwy i stara się chronić tych w rządzie oraz polityków Demokratów, którzy popełnili przestępstwa" – pisze Joe Hoft dla The Gateway Pundit.*

> *„Dokumenty w sprawach, w których postawiono akty oskarżenia, takie jak sprawa generała Flynna i Rogera Stone'a, pozostają ukryte, a po znalezieniu są redagowane bez innego powodu niż tuszowanie zbrodni w Deep State."*

Nawiasem mówiąc, Barr nie jest wcale lepszy. To, dlaczego Trump go zatrudnił, jest anomalią, ale facet wielokrotnie odmawiał postawienia zarzutów osobom zaangażowanym w skandal e-mailowy Hillary Clinton, rosyjską teorię spisku zmowy, umowę z Iranem, a ostatnio Huntergate.

Innymi słowy, oczekiwanie, że Barr zrobi teraz cokolwiek, by

chronić Amerykę przed oszustwami wyborczymi, to mrzonka.

To, czego teraz jesteśmy świadkami, to najbardziej rażący przejaw oszustw wyborczych w historii w tym kraju, a AG prezydenta nie robi absolutnie nic, aby temu zapobiec. Dobrą wiadomością jest to, że Trump jest wojownikiem, a jego zespół utworzył własny formularz zgłoszenia oszustwa wyborów, w którym osoby podejrzewające oszustwa wyborcze mogą składać swoje dowody.

Z obecnego punktu widzenia może to być długi, przeciągający się proces wykorzeniania oszustwa po jednym przypadku na raz. Media głównego nurtu najprawdopodobniej ogłoszą Bidena zwycięzcą na długo przed rozstrzygnięciem sprawy, ale przynajmniej podejmowane są wysiłki, aby je zakwestionować.

„Więc powinniśmy zadzwonić do tej samej agencji federalnej, która próbowała obalić prezydenta?" napisał jeden z komentatorów o absurdzie Barra instruującego ludzi, aby skontaktowali się z FBI w sprawie oszustw wyborczych.

Źródła:

TheRightScoop.com

NaturalNews.com

TheGatewayPundit.com

DefendYourBallot.formstack.com