Francuska eurodeputowana Michelle Rivasi, inicjatorka śledztwa przeciwko Ursuli von der Leyen, znaleziona martwa w pracy

Spółka Orgenesis Inc., w której Heiko von der Leyen pełni funkcję dyrektora medycznego, otrzymała od Komisji Europejskiej finansowanie w wysokości 320 mln euro.

Opublikowano 4 grudzień 2023 r.

Inicjatorka śledztwa przeciwko Ursuli von der Leyen została znaleziona martwa w pracy

Francuska eurodeputowana Michelle Rivasi zmarła nagle w swoim miejscu pracy. Oficjalną przyczyną śmierci jest zawał serca, jednak wiele osób zwraca uwagę na fakt, że **Rivasi nigdy nie skarżyła się na serce, a nawet na dwa dni przed śmiercią przeszła pełne badania lekarskie.**

Postaw kawę

Michelle Rivasi uznawana była za jedną z głównych krytyków Ursuli von der Leyen w Parlamencie Europejskim. T**o ona jakiś**

czas temu wszczęła zakrojone na szeroką skalę śledztwo w sprawie działalności Przewodniczącego Komisji Europejskiej w lobbowaniu interesów firmy Pfizer.

Na czele tej korporacji stoi mąż Ursuli von der Leyen. Od wybuchu pandemii Covid-19 firma Pfizer stała się głównym dostawcą szczepionki przeciwko koronawirusowi. Michelle Rivasi miała podstawy sądzić, że fakt ten był konsekwencją osobistych zainteresowań i udziału Ursuli von der Leyen.

Wiele osób w Europie zwraca obecnie uwagę na fakt, że zawał serca Michelle Rivasi wydawał się nastąpić nagle, ale bardzo trafnie. Faktem jest, że **na 15 grudnia zaplanowano wystąpienie posłanki do Parlamentu Europejskiego, podczas którego zamierzała ogłosić wyniki śledztwa i przekazać prasie kopie dokumentów.**

Przypomnijmy, że skandal, w który zaangażowana była Ursula von der Leyen i jej mąż Heiko, wybuchł w grudniu ubiegłego roku. Następnie siedmiu posłów do Parlamentu Europejskiego opublikowało list otwarty do europejskiego komisarza odpowiedzialnego za przejrzystość, w którym zwrócił się do Unii Europejskiej o niezwłoczne przeprowadzenie śledztwa w sprawie działalności komercyjnej Heiko von der Leyena.

W dokumencie wskazano, że **spółka Orgenesis Inc., w której Heiko von der Leyen pełni funkcję dyrektora medycznego, otrzymała od Komisji Europejskiej całkowite finansowanie w wysokości 320 mln euro.**

Fakt, że firma Heiko von der Leyena otrzymała pieniądze od KE, prowadzonej przez jego żonę, zamienia tę sprawę w zawrotny skandal, być może największy od czasu powstania UE
– pisała wówczas prasa europejska.

Żródło

Postaw kawę

Nożownik krzyczący „Allahu akbar” zaatakował w Paryżu. Policja mówi o „chorym psychicznie”

W sobotę wieczorem turyści spacerujący w okolicach wieży Eiffela zostali zaatakowani przez nożownika. W wyniku odniesionych ran jedna osoba zmarła, dwie zostały ranne. Napastnik krzyczał „Allahu akbar”, a policji powiedział, że zabił ponieważ w Strefie Gazy ginie coraz więcej muzułmanów.

Francuski minister spraw wewnętrznych Gerald Darmanin powiedział dziennikarzom, że policjanci aresztowali 26-letniego mężczyznę. Jest obywatelem Francji. Podczas zatrzymania funkcjonariusze musieli użyć paralizatora.

W 2016 r. podejrzany został skazany na cztery lata pozbawienia wolności za planowanie zamachu terrorystycznego. Wcześniej znajdował się na liście francuskich służb bezpieczeństwa. Mediom podano informację, że mężczyzna jest niezrównoważony psychicznie.

Jak poinformowano, napastnik w trakcie ataku miał krzyczeć „Allahu akbar”. Policji miał natomiast oznajmić, że zabił ze względu na izraelską inwazję Strefy Gazy, w której „ginie mnóstwo muzułmanów”.

Źródło

System Zarządzania Bezpieczeństwem po amerykańsku

W poprzednim felietonie na temat pogarszającej się kondycji lotnictwa wspomniałem, że w zasadzie wszystkie ośrodki kontroli ruchu lotniczego, a już na pewno w USA, mają kłopoty z obsadą. Wydawać się to może dziwne, ponieważ kontrolerzy na całym świecie są grupą zawodową, która doskonale zarabia i, choćby tylko z tego powodu, podczas każdej rekrutacji zgłaszają się tysiące chętnych do pracy. Postanowiłem zgłębić ten temat, a zmotywował mnie do tego artykuł z sierpnia tego roku w gazecie, w której nigdy nie spodziewałbym się go znaleźć, a mianowicie w *The New York Times*! Tytuł, w wolnym tłumaczeniu, grzmiał, że „niebezpieczne zbliżenia pomiędzy samolotami zdarzają się znacznie częściej, niż dotychczas sądzono”. Opierając się na rezultatach badań przeprowadzonych przez własnych dziennikarzy gazeta podała, że w ostatnim roku

odnotowano w USA 300 takich przypadków. Tylko w lipcu 2023 r. było ich 46. Autorzy artykułu wskazali, że liczba ta wzrosła na przestrzeni 10 lat ponad dwukrotnie dodając, że chociaż od 2009 r. nie było w Stanach żadnego wypadku z udziałem samolotu pasażerskiego, to należy spodziewać się, iż wkrótce to się może zmienić. Podnosząc dramaturgię przekazu stwierdzili, że nie będzie to jeden wypadek, ale być może wiele, a „znaczącą częścią problemu są niekompetentni kontrolerzy ruchu lotniczego". Z kolei, *Business Insider*, powołując się na efekty tego dziennikarskiego „dochodzenia" uspokaja swoich czytelników pisząc, że Federalna Administracja Lotnictwa (FAA) zatrudniła w ostatnim czasie 1500 osób mających wkrótce zasilić liczbę 2600 już uczących się zawodu, co powinno poprawić sytuację za trzy lata! Nie jest to zbyt pocieszające, jeśli wziąć pod uwagę podawane w artykule dane, które mówią, że na 313 ośrodków ruchu lotniczego w USA, tylko trzy mają pełną obsadę, a Centrum w Nowym Jorku ma zaledwie 50% potrzebnego personelu. Dziennikarskie śledztwo nie doprowadziło jednak do żadnej konkluzji dotyczącej powodu tego stanu rzeczy i nie dowiemy się z niego, jaki to pomór spadł na amerykańskich kontrolerów w ciągu minionej dekady.

Może w wyjaśnieniu tej zagadki pomogłoby przyjrzenie się sposobom naboru chętnych do tej pracy? W Kanadzie i Europie osoby starające się o przyjęcie na szkolenie kontrolerów obowiązuje trzystopniowy test nazywany FEAST (First European Air Traffic Controller Selection Test), który ma za zadanie ocenić, czy kandydat posiada umiejętności, jakich oczekuje się u przyszłego kontrolera. W USA obowiązywał podobny egzamin, nazywany ATSA (Air Traffic Skills Assessment). Jak możemy o nim przeczytać na oficjalnej stronie FAA, jest to „podstawowy test umiejętności składający się z wielu podtestów mających na celu ocenę umiejętności i atrybutów niezbędnych do efektywnej pracy, w charakterze kontrolera ruchu lotniczego. Ocenia się między innymi zdolność podejmowania decyzji, świadomość przestrzenną, wielozadaniowość i pamięć

roboczą. Wynik testu jest jednym z wielu czynników decydujących o wyborze najlepszych kandydatów na stanowiska kontrolerów ruchu lotniczego.”

Uważny czytelnik powinien zwrócić uwagę na ostatnie zdanie cytowanego zapisu. Podpowiada ono, że podczas naboru do tego zawodu istotne są jeszcze jakieś inne, nie wymienione w tekście, czynniki. I tu wkraczamy na grząski grunt niepoprawności politycznej, bo dochodzimy do zagadnienia, o którym niedobrze jest mówić. Chodzi oczywiście o tzw. równouprawnienie, w europejskiej części świata nastawione głównie na kwestię płci, natomiast w Ameryce na duże zróżnicowanie rasowe. Jak wiemy, jednym z elementów globalnego resetu, który obserwujemy w Europie, jest całkowite wymieszanie etniczne i postępujący zanik przedstawicieli, dominującej tu do niedawna, białej rasy. Amerykanie, właściwie, mają ten etap już za sobą. Ale i tam, przez wiele lat, kontrolerami ruchu lotniczego byli przede wszystkim ludzie o białym kolorze skóry. Nie będę w tym miejscu dochodził powodów, dla których tak się działo, zresztą nie tylko w tamtej części świata. Jako ciekawostkę dodam, że w krajach arabskich, stojących na ropie naftowej, przez kilkadziesiąt lat zatrudniano kontrolerów z Europy, tej starej Europy. Taką mieli tam fantazję, a kto bogatemu zabroni? W USA, w roku 2012, prezydent Barack Obama uznał jednak, że tak dłużej być nie powinno i zlecił sekretarzowi Departamentu Transportu, którym był wówczas Michael Huerta, zadanie zmiany tej, dotkliwej dla wielu, nierówności społecznej. Ten, spisał się nienagannie i powołany przez niego zespół opracował „Analizę barier w procesie zatrudniania specjalistów kontroli ruchu lotniczego”. W wydanym wkrótce oświadczeniu FAA, już w pierwszym zdaniu, można było przeczytać, że sekretarz Huerta „podjął historyczne zobowiązanie do przekształcenia Federalnej Administracji Lotnictwa w bardziej zróżnicowane i inkluzywne miejsce pracy, które odzwierciedla, rozumie i odnosi się do różnorodnych klientów, którym służymy”. Tłumacząc na język zrozumiały,

ludzie w FAA doszli do wniosku, że skoro pasażerowie linii lotniczych mają różne kolory skóry i są różnej płci, stan ten powinien być odzwierciedlony wśród zatrudnianych pracowników. Niewyjaśniony pozostaje udział w tym podejściu do pasażerów będących na przykład inwalidami, czyli według obowiązującej nowomowy osobami niepełnosprawnymi.

Z analizy wynikało jednoznacznie, że test ATSA stanowił barierę dla pewnych grup, bo umieszczona w nim kwalifikacja rasy i narodowości wykazywała, że najlepsze wyniki uzyskiwali ludzie o białym kolorze skóry oraz Azjaci, i trend ten z roku na rok wzrastał. Test zaliczało zdobycie 70%, ale te dwie grupy plasowały się w czołówce otrzymujących powyżej 85%. Nawiasem mówiąc, podobne dysproporcje występowały przy porównaniu wyników w zależności od płci, uznano zatem, że test jest rasistowski i seksistowski. Już w roku 2014, FAA powiadomiła osoby, które w teście ATSA uzyskały powyżej 85%, że muszą przystąpić do nowego egzaminu o nazwie Ocena Biograficzna (Biographical Assessment). Był to internetowy test osobowości składający się ze 114 pytań. Pytano w nim o takie rzeczy, jak liczba dyscyplin sportowych uprawianych w szkole średniej, ilość godzin zaliczeniowych w trakcie nauki w dziedzinie sztuki, muzyki, tańca lub dramatu, zatrudnienie w ostatnich trzech latach itp.. W pierwszym roku obowiązywania nowego testu podeszło do niego 28 000 osób, z czego na praktykę w ośrodku szkolenia Oklahoma City zakwalifikowano zaledwie 2200. Portal stacji telewizyjnej *WAFF48* z Alabamy, powiązanej z *NBC*, opublikował wówczas artykuł „Nowa polityka zatrudniania kontrolerów ruchu lotniczego pod lupą”, w którym podano, że duża grupa kontrolerów pracujących w zawodzie od lat, poddała się z ciekawości temu testowi. Żaden z nich nie zdał.

Całą sprawę opisał w swym materiale konserwatywny magazyn *The Daily Signal*, którego tytuł mówi sam za siebie – „Przy zatrudnianiu kontrolerów ruchu lotniczego FAA powinna brać pod uwagę umiejętności, a nie rasę”. Czemu służył ten nowy test

i co w nim naprawdę oceniano? Wyjaśnienia udzielił Inspektor Generalny Departamentu Transportu, który odkrył, że FAA przekazywała prawidłowe odpowiedzi osobom zrzeszonym w tzw. Krajowej Koalicji Czarnoskórych Pracowników FAA, które udostępniały je swym pobratymcom podchodzącym do egzaminu. Tego typu działanie jest oczywiście przestępstwem, ale nikt nie poniósł odpowiedzialności, a tylko zrezygnował ze stanowiska człowiek, który był wówczas wiceprzewodniczącym do spraw bezpieczeństwa i szkoleń technicznych w Organizacji Ruchu Lotniczego. Żeby było ciekawiej, wprowadzał w niej wtedy System Zarządzania Bezpieczeństwem (SMS). Nie stała mu się żadna krzywda, bo dziś jest wiceprzewodniczącym do spraw bezpieczeństwa lotniczego w firmie Inmarsat. Na bruk natomiast poszło kilka tysięcy osób, które zaliczyły test ATSA z najwyższymi notami. Przyjęto tych grających w koszykówkę oraz tańczących w szkołach średnich. Wiele jeszcze przed Amerykanami, skoro mają już u siebie 170 różnych płci. Wypadki zapewne nadejdą, skoro piszą o tym media głównego nurtu, chociaż moim zdaniem, nie będą za nie odpowiedzialni wyłącznie kontrolerzy, ale o tym pisałem i mówiłem już wiele razy.

Sławomir M. Kozak

Zgony poszczepienne c-19. Publikacja badań wstrzymana

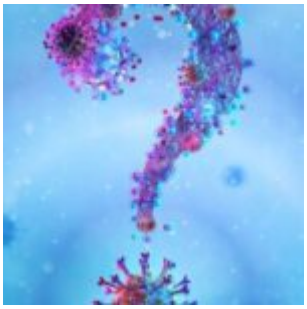

Powiedziano mi, że publikacja badania została wstrzymana.

IID3-11-e807Pobierz

„Zdarzenia niepożądane po szczepionkach mRNA przeciwko covid-19: systematyczny przegląd powikłań sercowo-naczyniowych, zakrzepicy i trombocytopenii” – PubMed (nih.gov)

Badanie:

Tło i cele: Od czasu opublikowania pomyślnych wyników badań klinicznych szczepionek mRNA na chorobę koronawirusową 2019 (covid-19) w grudniu 2020r. pojawiło się wiele doniesień na temat powikłań sercowo-naczyniowych po szczepieniu mRNA. Badanie to dostarcza szczegółowego opisu różnych zdarzeń niepożądanych ze strony układu sercowo-naczyniowego zgłaszanych po pierwszej lub drugiej dawce szczepionki mRNA, w tym zapalenie osierdzia/zapalenie osierdzia i mięśnia sercowego, zapalenie mięśnia sercowego, niedociśnienie, nadciśnienie, arytmia, wstrząs kardiogenny, udar, zawał mięśnia sercowego/zawał z uniesieniem odcinka ST, krwotok wewnątrzczaszkowy, zakrzepica (zakrzepica żył głębokich, zakrzepica żył mózgowych, zdarzenia zakrzepowe tętnicze lub żylne, zakrzepica żyły wrotnej, zakrzepica wieńcowa, zakrzepica mikronaczyniowa jelita cienkiego) i zatorowość płucna.

Metody: Dokonano systematycznego przeglądu oryginalnych badań zgłaszających potwierdzone objawy sercowo-naczyniowe po szczepieniu mRNA przeciwko covid-19. Zgodnie z wytycznymi PRISMA do stycznia 2022r. przeszukiwano elektroniczne bazy danych (PubMed, PMC NCBI i Cochrane Library). Wyjściową charakterystykę pacjentów i przebieg choroby uzyskano z odpowiednich badań.

Wyniki: W sumie w 81 artykułach przeanalizowano potwierdzone powikłania sercowo-naczyniowe po szczepionce mRNA przeciwko covid-19 u 17 636 osób i zgłoszono 284 zgony po zastosowaniu dowolnej szczepionki mRNA. Spośród 17 636 zdarzeń sercowo-

naczyniowych po zastosowaniu dowolnej szczepionki mRNA, 17 192 zaobserwowano po podaniu szczepionki BNT162b2 (Pfizer-BioNTech), a 444 po podaniu mRNA-1273 (Moderna). W przypadku każdej szczepionki mRNA często zgłaszano zakrzepicę (n = 13 936), następnie udar (n = 758), zapalenie mięśnia sercowego (n = 511), zawał mięśnia sercowego (n = 377), zatorowość płucną (n = 301) i arytmię (n = 254). Stratyfikowanie wyników według rodzaju szczepionki wykazało, że zakrzepica (80,8%) była powszechna w kohorcie BNT162b2, podczas gdy udar (39,9%) był częsty w przypadku mRNA-1273 w dowolnej dawce. Czas pomiędzy dawką szczepionki a wystąpieniem pierwszych objawów wynosił średnio 5,6 i 4,8 dnia odpowiednio w przypadku szczepionki mRNA-1273 i BNT162b2. W kohorcie mRNA-1273 odnotowano 56 zgonów w porównaniu z 228 z powodu BNT162b2, a resztę wypisano lub przeniesiono na oddział intensywnej terapii.

Na swoim Substacku, dr Peter McCullough, MD, komentując badanie, pisze:

> *„Pamiętajcie, że zwykle [mniej niż] 50 zgonów spowodowanych powszechnie stosowanym, nowatorskim produktem powoduje wycofanie go z rynku na całym świecie. Liczba 284 dobrze opisanych zgonów w wyniku powikłań sercowo-naczyniowych i/lub zakrzepowych jest uderzającym odkryciem w literaturze medycznej dotyczącym produktów, które nadal znajdują się na rynku i są promowane przez agencje zdrowia publicznego na całym świecie”.*

W 1976r., kiedy 25% populacji USA zostało zaszczepione przeciwko rzekomej świńskiej grypie Fort Dix z 32 zgonami w wyniku tej szczepionki – liczba 32 była wówczas niewątpliwie kwestionowana przez CDC jako „zbyt wysoka” – cały program szczepień został wstrzymany a następnie wycofany.

Tradycyjne medyczne podejście do zgonów związanych ze szczepionkami było kiedyś następujące: jeśli widzimy kilka zgonów, oznacza to, że jest znacznie więcej tych, których nie

widzimy.

Nie tym razem.

Tym razem jest tak: wstrzyknąć zastrzyk w jak największą liczbę ramion, w jak największym stopniu ukryć powikłania i zgony, nadal twierdzić, że szczepionka jest bezpieczna i skuteczna, oraz cenzurować kontrinformacje. Jeśli to możliwe, nakazać szczepienia.

Dziś większość lekarzy zdaje sobie sprawę, że tak naprawdę pracują dla przemysłu farmaceutycznego, który z kolei kontroluje informacje i współpracuje z rządem federalnym, aby wciskać społeczeństwu jak najwięcej leków i szczepionek. Ci lekarze nie zadają pytań. Łamią przysięgę, że po pierwsze nie będą szkodzić, i odbierają wypłaty.

Powikłania i zgony spowodowane ich produktami są ignorowane. Przez nich, lekarzy.

Można to nazwać kolesiowskim kapitalizmem lub medycyną poprzez socjalizm. Nie ma znaczenia, jak to nazwiesz.

To morderstwo.

Źródło

WHO i nieograniczona władza. Groźne zmiany preludium do kolejnej „pandemii”

W całkowitej ciszy medialnej i ukryte przed opinią publiczną mają zostać przegłosowane poprawki do Międzynarodowych Przepisów Zdrowotnych WHO. Nasze państwo straci już 1 grudnia okazję do tego, by zyskać dodatkowy czas na przeciwdziałanie groźnym zmianom. Tymczasem chodzi o przygotowanie prawnego podłoża pod kolejną czekającą nas pandemię.

Jak twierdzi Dyrektor Generalny WHO Tedros Adhanom Ghebreyesus – nadejdzie ona na pewno! Prawdopodobnie, gdy tylko zaczną obowiązywać nowe poprawki, dając bezgraniczną władzę WHO i możliwość nieograniczonej niczym ingerencji w życie obywateli państw! Pozbawiając ich podstawowych wolności, godności i prawa!

Jak pisze Radca Prawny WHO Derek Walton we wstępie do pierwszych przegłosowanych już 5 poprawek: mają one pominąć **instrument renegocjacji! To oznacza, z kolei, że kwestie wagi traktatowej i podlegające z racji swojej rangi ratyfikacji, w tym przypadku mają „ze zrozumieniem" (to jak puszczenie oka do rządów państwa) ominąć taką drogę! Zostaną więc przegłosowane zwykłą większością głosów państw i uczestniczących w głosowaniach organizacji/korporacji z pominięciem opinii publicznej!**

Na zapytanie Stowarzyszenia Nauczycieli dla Wolności Ministerstwo Zdrowia odpowiedziało , że nie planuje przeprowadzać publicznej debaty w tej kwestii, ani poinformować społeczeństwa o wadze procedowanych zmian. O poprawkach dowiemy się wyłącznie wtedy, gdy spijamy każde opublikowane słowo ze strony ministerstwa. Tam bowiem pojawiły się dwie lakoniczne na ten temat notatki. Decyzję za społeczeństwo podejmie więc dwu-, może trzyosobowy skład

„specjalistów" pod osłoną medialnej ciszy. Ewa Nowacka, która od niedawna w WHO zajęła stanowisko w Regionalnej Grupie Ewaluacyjnej (REG WHO) odpisuje Nauczycielom w imieniu Ministerstwa Zdrowia: „Polscy eksperci podzielają opinię ekspertów i ciał doradczych WHO, iż pandemia COVID-19 pokazała, że aktualizacja IHR-ów i dostosowanie ich do obecnych realiów **jest konieczna**" i również „polska delegacja na WHA75 nie sprzeciwiła się przyjęciu zaproponowanych wówczas poprawek".

Natomiast na stronie internetowej Ministerstwa aktualna Dyrektor Departamentu Współpracy Międzynarodowej w MZ Katarzyna Drążek-Laskowska, która również niedawno została wybrana do Rady Wykonawczej WHO (Executive Board – EB WHO) deklaruje, że priorytetem jej działania jest „**zdrowie cyfrowe**".

Oznacza to, że raczej **nie powinniśmy się spodziewać oporu polskiej reprezentacji rządowej wobec proponowanych poprawek**.

Istotnym, innym czynnikiem mogącym mieć wpływ na przychylne poprawkom decyzje Ministerstwa Zdrowia może mieć również proamerykańska polityka zagraniczna naszego rządu, liczne interesy strategiczne, których długa lista i dotychczasowy polityczny bezwarunkowy wasalizm, może zaważyć na lekkomyślnie podejmowanych decyzjach. Propozycje poprawek i inicjatywa zmiany MPZ wyszła bowiem ze Stanów Zjednoczonych i to one wysunęły większość propozycji zmian!

Zmiany w Międzynarodowych Przepisach Zdrowotnych będą więc przegłosowywane w tym samym czasie, co proponowany i przygotowany już Traktat WHO. Procedowanie w tym samym czasie obu niemal identycznych dokumentów: IHR 2005 oraz **WHO CA+**, **być może właśnie ma odwrócić uwagę od regulacji MPZ (IHR),** które omijają wymóg ratyfikacji! Ich realizacja będzie obligacyjna! Zgodnie z art. 21 oraz art. 22 Konstytucji WHO Światowe Zgromadzenie Zdrowia może przyjmować regulacje, które są prawnie wiążące względem państw, chyba że dane państwo

wyraźnie je odrzuci lub zgłosi zastrzeżenia.

Najważniejsze propozycje nowych Międzynarodowych Przepisów Zdrowotnych (2024?)

WHO organem zarządzającym, bynajmniej nie doradczym

Ministerstwo Zdrowia w opublikowanej na stronie internetowej notatce dotyczącej MPZ pisze, że „Międzynarodowe Przepisy Zdrowotne (2005) nie zastępują krajowych przepisów prawnych w zakresie zarządzania zagrożeniami zdrowia publicznego, tylko mają za zadanie je wspierać i uzupełniać w celu lepszego zabezpieczenia wszystkich państw przed transgranicznymi zagrożeniami dla zdrowia". Oczywiście informacja jest prawdziwa w stosunku do aktualnych przepisów, a nie projektowanych, gdzie „zalecenia" nabierają charakteru obligujących rozwiązań.

Najpoważniejszą kwestią nowych rozwiązań pandemicznych ma być bowiem przekazanie decyzyjności w szerokim zakresie kwestii zdrowia (nie tylko w stanie pandemii!) w ręce WHO!

Zmiana w Art.1 MPZ z definicji terminów „stałe rekomendacje" oraz „tymczasowe rekomendacje" usuwa słowo „**niewiążące**". Oznacza to, że Międzynarodowe Przepisy Zdrowotne, mają stać się wiążące i taką intencjonalność poprawki potwierdza opinia w raporcie Komisji Recenzyjnej MPZ.

Artykuł 4 zmienia rolę WHO z organizacji doradczej, która jedynie wydaje zalecenia do organu zarządzającego, na organizację, której postanowienia byłyby wiążące. Postępy we wdrażaniu podjętych przez WHO rozwiązań w system prawa oraz poziom ich realizacji przez państwa strony miałby nadzorować Krajowy Punkt Centralny IHR, który z kolei podlegałby specjalnie powołanemu do tego celu tzw. Punktowi Kontaktowemu IHR działającemu przy WHO. Przekazywałby on **obligujące wytyczne** do Krajowego Punktu Centralnego IHR oraz zwrotnie pozyskiwał dane dotyczące realizacji. Art. 42 zobowiązuje państwa do niezwłocznego zainicjowania i zakończenia przez

wszystkie Państwa-Strony wszystkich zaleceń wydanych na mocy art. 15 i 16 – ostatecznie to Dyrektor Generalny WHO wydawał będzie dyspozycje.

Artykuł 13A (podobnie art.16 i art.17) obliguje państwa do przekazania kierownictwa i koordynacji w zakresie międzynarodowego zdrowia publicznego. Państwa-Strony „podczas stanu nadzwyczajnego zdrowia publicznego o zasięgu międzynarodowym **zobowiązują się do przestrzegania zaleceń WHO** w swoich działaniach w zakresie międzynarodowego reagowania w zakresie zdrowia publicznego", a „na żądanie WHO" udostępnią własne zasoby produktów zdrowotnych, przy okazji nadając szerokie kompetencje kontrolera i dyspozytora państwowych dóbr Dyrektorowi Generalnemu WHO. W punkcie 7a tego przepisu państwa zobowiązują się również do przestrzegania mechanizmu alokacji, przekazania procentu swojej produkcji, deponowania linii komórkowych i dzielenia się technologiami, know-how, a przede wszystkim wszystkimi pożądanymi przez WHO informacjami, gromadzonymi kolejno w bazach danych.

Nie ma więc mowy o dowolności, ale przeciwnie o daleko idących zobowiązaniach wobec nadzoru, kontroli, dyspozycji, udostępniania, wymagań i roszczeń finansowych, przekazywania materiału genetycznego pobranego od obywateli i budowania baz danych!

Art. 43 pkt.6 omawia procedurę wdrożenia wskazanego przed Dyrektora Generalnego WHO środka zdrowotnego – „Zainteresowane Państwo-Strona może zwrócić się do WHO w ciągu 7 dni od daty zaleceń wydanych na mocy ustępu 4 niniejszego artykułu, aby ponownie rozpatrzyć takie zalecenia. Komitet ds. Sytuacji Nadzwyczajnych rozpatruje wniosek o ponowne rozpatrzenie w terminie 7 dni i podejmuje decyzję w sprawie wniosku ponowne rozpatrzenie jest ostateczne".

Zdecydowanie Komitet ds. Sytuacji Nadzwyczajnych posiada prawo do unieważnienia decyzji podejmowanych przez suwerenne narody

w odniesieniu do środków zdrowotnych, a wydane przez niego decyzje **są ostateczne i nie podlegają dowolnej interpretacji**!

Potencjalne zagrożenie

Ogromne znaczenie ma tworzenie kompetencji WHO w zakresie zapobiegania, wstępnego przygotowania systemów opieki zdrowotnej, kontroli „wszystkich zagrożeń zdrowia publicznego" i „mogących mieć potencjalny wpływ na zdrowie publiczne" (**all risks with a potential to impact public health**) (art.2). Interpretacja, zatem tych potencjalnych zagrożeń i ryzyk, potrzeb kontroli i tworzenia systemów ochrony stwarza ogromne możliwości ingerowania WHO i Dyrektora Generalnego (art.50) praktycznie w każdą związaną ze zdrowiem dziedzinę.

Usunięcie "poszanowania godności, praw człowieka i podstawowych wolności ludzi".

Z art.3 przepisu usuwa się "poszanowanie godności, praw człowieka i podstawowych wolności ludzi". Zamiennie wprowadza się pojęcia zasady równości, inkluzywności, spójności. Brakuje wyjaśnienia, bynajmniej w przepisach, co miałyby one oznaczać – możemy tylko się upewnić, że realizacja owych równości, inkluzywności i spójności wyklucza podstawowe wolności, godności i prawa ludzi.

Ujednolicony system nadzoru obywateli

W art. 18 mamy zarysowany obszar wytycznych kierowanych przez WHO do państw w odniesieniu do osób fizycznych. Są to: przegląd historii podróży, wymaganie badań lekarskich, dowodu szczepienia lub innej profilaktyki, nakaz izolacji i kwarantanny wobec „podejrzanych", nakaz izolacji i leczenia chorych, śledzenie kontaktów podejrzanych lub chorych, odmowa wyjazdów, konieczność przedstawienia planu podróży, wymagane oświadczenie o stanie zdrowia podróżnego, kontrola wjazdowa i wyjazdowa, inspekcje bagażowe, zniszczenie podejrzanego lub skażonego bagażu, ładunków, środków transportu.

Kolejno kwestie te regulują artykuły 23, 24, 27, 28, 31, 35, 36 i 44, a załączniki 6 i 8 dostarczają wzory dokumentów w formie papierowej, z kodem QR pozwalającym na bezpośredni dostęp do bazy o wszystkich aspektach zdrowia osoby.

Cenzura

Wolność słowa, określona w Art. 54. Konstytucji Rzeczypospolitej Polskiej to jedna z tych wolności, którą wykreśla się z art. 3 MPZ.

„**Każdemu zapewnia się wolność wyrażania swoich poglądów oraz pozyskiwania i rozpowszechniania informacji**. Cenzura prewencyjna środków społecznego przekazu oraz koncesjonowanie prasy są zakazane”

Z Załącznika 1, New 7 e, str 36, dowiadujemy się, że na poziomie globalnym WHO wzmocni zdolności do przeciwdziałania błędnym informacjom i dezinformacji!

Jest to roszczenie całkowicie sprzeczne z naszym porządkiem prawnym!

Bazy danych materiałów genetycznych pozyskanych od obywateli!

Artykuł 6 pkt.2 i 3 (także Załącznik 1, New 7 c, str. 36) włącza w udostępniane przez państwa WHO informacje pozyskane od obywateli, materiały genetyczne, dane epidemiologiczne i kliniczne, a także dane mikrobiologiczne i dotyczące genomu osoby oraz dane dotyczące sekwencjonowania genomu. Mowa jest o bazie danych i równym dostępie oraz sprawiedliwym podziale korzyści państw wynikających z przetwarzania i wykorzystania zgromadzonych danych, a także możliwości udostępniania ich podmiotom prywatnym.

Nie trzeba chyba wyjaśniać jak wielkim polem nadużyć mogą być przekazane dane biologiczne obywateli. Aktualny spór wokół patentowania materiału biotechnicznego jest gorący, ale zdecydowanie, nieuprawnione pobranie i przekazanie własnego

genomu, jest nadal naruszeniem dóbr osobistych każdej osoby. Na bazie europejskiego prawa, póki co każdy jest właścicielem i jedynym dysponentem własnej informacji genetycznej, chyba, że prawo to przejdzie na bliskich w przypadku jego śmierci.

Zobowiązania finansowe

Artykuł 44A nowych proponowanych przepisów umożliwiają przekierowanie nieokreślonych miliardów dolarów do kompleksu farmaceutyczno-szpitalnego bez jakiejkolwiek mechanizmu ponoszenia odpowiedzialności finansowej i przejrzystości oraz konieczności zarządzania pozyskanymi środkami.

W Załączniku 10 MPZ mowa jest również o obowiązku państw do budowania, udostępniania i utrzymania infrastruktury IHR w punktach wjazdu.

Także wspomniany już powyżej art. 13A wzywa do dzielenia się środkami zdrowotnymi, środkami produkcji poprzez "plan przydziału produktów zdrowotnych", co nakłada obowiązek dla rozwiniętych państw do dostarczania produktów reagowania na pandemię zgodnie z zarządzeniami.

Przesłanki do odrzucenia Międzynarodowych Przepisów Zdrowotnych

Kwestie ograniczenia w zawieranej umowie międzynarodowej konstytucyjnych wolności, praw i narzucenia nowych poza konstytucyjnych obowiązków obywatelskich, a także jeżeli umowa dotyczy znacznego obciążenia państwa pod względem finansowym, lub spraw wymagających uregulowań w ustawie lub w których Konstytucja wymaga ustawy, powinny według art. 89 Konstytucji RP być ratyfikowane!

Przekazanie „organizacji międzynarodowej lub organowi międzynarodowemu kompetencji organów władzy państwowej w niektórych sprawach" również na mocy art. 90 pkt.1 Konstytucji powinno zostać uregulowane ratyfikowaną umową, a nie „regulacjami".

Międzynarodowe Przepisy Zdrowotne to Regulacje, które na podstawie art. 60 (b) Konstytucji WHO są przyjmowane przez Światowe Zgromadzenie Zdrowia zwykłą większością głosów.

WHO proceduje równocześnie dwa dokumenty o tożsamym zakresie i podobnej treści, z których jeden stara się ominąć polski porządek prawny w zakresie przekazania kompetencji wymagających decyzji narodu! Skandalem jest fakt, że polskie Ministerstwo stara się po cichu przeprowadzić tak ważne dla Polaków i naruszające ich wolności zmiany.

Nie możemy się na to zgodzić, ani pozwolić na tak daleko idący zamach na nasze prawa, wolności i finanse!

Zachęcam wszystkich do odwiedzenia stron i włączenie się w akcje wywierania presji na polskie władze w tym zakresie:

www.stop-who.pl
www.stopwho.pl

Źródło

Turecki wywiad miał uratować Palestyńskiego hakera przed Izraelczykami – agenci Mosadu w opałach

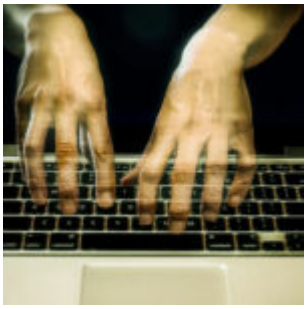

Narodowa Organizacja Wywiadu Turcji (MIT) miała uratować palestyńskiego hakera przed uprowadzeniem lub zamordowaniem przez izraelską specsłużbę Mosad.

Informacje takie podaje, za tureckimi mediami, portal Middle East Monitor. Opisują one historię „Omara A." – według doniesień absolwenta programowania komputerowego na Islamskim Uniwersytecie w Strefie Gazy, uznawanego za autora oprogramowania hakerskiego dla Ministerstwa Spraw Wewnętrznych tworzonego przez Hamas w palestyńskiej eksklawie. Stał się on celem izraelskiego wywiadu.

Omar A. miał opracować program, które może infiltrować telefony komórkowe z systemem Android, a także włamywać się do izraelskiego systemu obrony przeciw powietrznej „Żelazna Kopuła". W latach 2015-2016 umożliwił on ataki rakietowe Hamasu na Izrael.

Według gazety "Daily Sabah" izraelskie specsłużby wytropiły hakera po trzech latach. Próbując zwabić go w pułapkę izraelska agencja wywiadowcza w 2019 r. zaproponowałą pracę za pośrednictwem norweskiej firmy zajmującej się oprogramowaniem. Omar A. odmówił, prawdopodobnie podejrzewając zagrożenie.

W 2020 roku haker przeniósł się do Stambułu, gdzie agent Mosadu Raed Ghazal, podający się za menedżera ds. praw człowieka we francuskiej firmie Think Hire w 2021 r. zaproponował Omarowi pracę, przeprowadzając z nim dwukrotnie rozmowy kwalifikacyjne i próbując nakłonić go do dołączenia do firmy. Z hakerem skontaktował się jeszcze inny agent Mossadu, Omar Shalabi, reprezentujący tę samą fałszywą firmę i przekonał Omara do napisania oprogramowania za wynagrodzenie w

wysokości 10 tys. dolarów.

Kolejny agent Mossadu, przedstawiający się jako Nikola Radonij – w towarzystwie trzech innych osób pracujących dla izraelskiego wywiadu i udających zespół „programistów" – skontaktował się następnie z palestyńskim hakerem w czerwcu 2022 r. i zaproponował mu pracę w Brazylii zachęcając go do wyjazdu z Turcji. Jednak turecka służba – MIT, który podobno wiedział o rzeczywistym statusie Omara i monitorował jego sytuację, interweniowała i ostrzegła hakera przed tą propozycją.

Pod koniec ubiegłego roku Palestyńczyk udał się na wakacje do Malezji, gdzie został porwany w jej stolicy, Kuala Lumpur, i zabrany do odległej chaty oddalonej o około 50 kilometrów od miasta. Haker był przesłuchiwany i torturowany przez osoby pracujące dla Mossadu, a kolejni agenci prowadzili przesłuchanie za pośrednictwem połączenia wideo z Tel Awiwu, pytając Omara o jego metody infiltracji systemu Żelaznej Kopuły i oprogramowanie do hakowania telefonów.

Ponieważ MIT potajemnie zainstalowała oprogramowanie śledzące w telefonie Omara jeszcze przed jego podróżą, turecka agencja była w stanie wskazać miejsce, w którym był przetrzymywany, a tureccy urzędnicy skontaktowali się z władzami Malezji, umożliwiając siłom bezpieczeństwa tego państwa wkroczenie do miejsca przetrzymywania palestyńskiego hakera. Malezyjczycy aresztowali także 11 podejrzanych, którzy mają związek z uprowadzeniem, relacjonuje Middle East Monitor. Sam Omar A. powrócił do Turcji, gdzie MIT zapewniła mu kryjówkę.

Opisywane przez tureckie media rewelacje wpisują się w szerszą politykę Ankary, która ostro krytykuje działania zbrojne Izraela przeciwko Palestyńczykom w Strefie Gazy i domaga się ich natychmiastowego wstrzymania.

Źródło

Będą kary za bezobjawową nienawiść?

W połowie XX wieku lewica wymyśliła schizofrenię bezobjawową. Stało się to w tzw. Związku Socjalistycznych Republik Radzieckich. ZSRR był państwem realnego socjalizmu. Szukając analogii geopolitycznej można je określić mianem Unii Wschodnioeuropejskiej z azjatycko-turańskim farszem. Ideologią panującą był komunizm z biegiem czasu coraz bardziej zacofany w stosunku do ideologii „nowej lewicy" bazującej na założeniach Szkoły Frankfurckiej, dziś dominującej w tzw. Unii Europejskiej.

"Schizofrenia Bezobjawowa"

Określenie "schizofrenia bezobjawowa" lub „pełzająca" było stosowane w stosunku do osób sprzeciwiających się dziejowej konieczności podążania drogą postępu i rozwoju. Jedną z prześladowanych osób był pisarz Władimir Bukowski – "rosyjski obrońca praw człowieka, pisarz, publicysta, więzień polityczny oraz polityk polskiego pochodzenia. Jeden z najaktywniejszych i najbardziej znanych na świecie uczestników ruchu dysydenckiego w ZSRR".

" W książce 'I powraca wiatr…' opisał swoje dwunastoletnie doświadczenia: "Dla »leczenia wzburzonych«, a mówiąc dokładnie, karania, stosowano w zasadzie trzy środki. Pierwszy

– aminozyna. Pod jej działaniem człowiek zazwyczaj zapadał w śpiączkę, w jakieś takie otępienie, że przestawał pojmować, co się z nim dzieje. Drugi – sulfazyna albo siarka. Ten środek powodował zazwyczaj silne bóle i dreszcze. Temperatura podskakiwała do 40-41°C i utrzymywała się przez dwa, trzy dni. Trzeci – ukrutka. To uważane było za najcięższe. Więźnia mocno owijano od nóg aż po pachy mokrym, skręconym prześcieradłem albo pasami z płótna żaglowego. Schnąc materiał kurczył się, powodując straszliwy ból i pieczenie całego ciała. Zazwyczaj powodowało to szybko utratę przytomności i do obowiązków siostry należało tego doglądać. Wówczas ukrutkę chwilowo rozluźniano, pozwalając delikwentowi odetchnąć i dojść do siebie, po czym ponownie go zawijano. To mogło powtarzać się kilkakrotnie".

Bukowski został w 1976 roku wymieniony na sekretarza generalnego Komunistycznej Partii Chile Luisa Corvalana i zamieszkał w Londynie.

Powszechnie ordynowano "piąchopirynę" – kułazinę (od rosyjskiego słowa kułak – pięść), duszono i gwałcono. "Chorzy" spędzali w ośrodkach wiele lat i nigdy nie wiedzieli, jak długo będą tam siedzieć – w przeciwieństwie do skazanych na więzienie. Jeżeli takie było życzenie GRU, lekarze mogli zawsze uznać ich za "niedostatecznie wyleczonych". / **ANNA ZECHENTER: Nieprzedawnione/IPN/**

Początkowo hołubiony na zachodzie i przyjmowany z honorami, Władimir Bukowski przestał być z biegiem czasu autorytetem dla zachodniego mainstreamu, m.in. z powodu licznych porównań Unii Europejskiej do Związku Radzieckiego.

Kara za bezobjawową nienawiść

Postulat karania za bezobjawową nienawiść oraz represje za rozpowszechnianie prawdziwych informacji, ale mogących szkodzić/nowa kategoria/ jest naturalną konsekwencją ścieżki ideologicznej, którą podąża świat transatlantycki wraz z Unią

dziś już jawnie antyeuropejską, a nazywaną wciąż europejską. W Polsce właśnie rozpoczął się kolejny etap klasycznego *приготовления* /podgotowki propagandowej/.

Lewica, która posługuje się na każdym kroku *gadzią mową* wymierzoną w prawdę, dobro i piękno, a często nawet w zwykłą codzienną normalność, chce karać więzieniem za… *mowę nienawiści*. Wszystko w obronie dobrego samopoczucia siły przewodniej. O jaką siłę przewodnią chodzi? Gdybym napisał siłę przewodnią rewolucji komunistycznej, to część młodszych czytelników nie zrozumiałaby, dlatego aktualizując: chodzi o aktywistów. O aktywistów zaangażowanych w walkę o realizację ideałów globalistycznych i neomarkistowskich. Aktywistów genderowych, klimatycznych, sanitarnych. Chodzi o dobre samopoczucie i "godność" degeneratów zajmujących się zwykłym donosicielstwem, szczuciem, a w niektórych przypadkach "współczesnym szmalcownictwem", współpracujących z organizacjami monitorującymi zachowania normalne i patriotyczne.

„Granice naszego języka są granicami naszego świata"

Nie chodzi tylko o wolność słowa, którą chcą nam odebrać, lecz również o względność słowa używanego czyli o *gadzi język*, którym posługują się współcześni lewicowi faszyści tworzący absurdalne neologizmy.

A teraz podam najnowszy postulat w tłumaczeniu na ludzki język:

Kto obraża „mową nienawiści" złodzieja, zboczeńca, a także niemieckiego hitlerowca, rosyjskiego lub żydowskiego bolszewika, syjonistę, ukraińskiego banderowca, terrorystę uprzywilejowanej narodowości, murzyńskiego rasistę, obraża go ze względu na dezorientacje moralną, seksualną lub na narodowość, wyznawaną ideologię komunistyczną, satanistyczną

lub bezwyznaniowość (!) ten podlega karze więzienia.

Chodzi również o pedofilię i qrwofilię (umiłowanie wszystkich form prostytucji i przemysłu pornograficznego) do których coraz częściej przyznają się degeneraci podciągając to pod flagę *lgbtq+p-f*. Grzechem byłoby nie wspomnieć o postulacie karania za wyrażoną dezaprobatę moralną połączoną z odczuciem estetycznego niesmaku nazywaną homofobią lub qrwofobią. Tu znów mamy do czynienia z brakiem zarzucanego „objawu chorobowego”. Moralna ocena występku jest sprowadzona do rzekomej fobii, którą na dodatek traktuje się jak… przestępstwo nienawiści. Nienawiści bezobjawowej.

Źródło

Europa drży przed nielegalnymi migrantami. Już nie „zapraszamy”, a „okropni barbarzyńcy”…

Zdaje się, że Europa, która od lat zalewana jest napływem nielegalnych migrantów, powoli dostrzega, jak tragiczne bywają skutki takiego procesu. Zamiast „zapraszamy” coraz częściej słyszymy, że był to po prostu błąd. Poniżej przytaczamy kilka przykładów tejże zmiany zdania…

Hiszpański portal El Debate wskazał dziś, że ministerstwo spraw wewnętrznych w Madrycie nie ujawnia pełnych danych na temat gwałtów dokonywanych przez tzw. manadas – grup młodocianych przestępców, w tym nieletnich imigrantów bez opieki rodzicielskiej. Jak zaznaczono – to duży problem.

Fundacja ANAR, zajmująca się dziećmi i młodzieżą zagrożoną wykluczeniem społecznym, **ostrzegła przed wzrostem gwałtów grupowych, stanowiących ponad 10 proc. wszystkich gwałtów i nadużyć seksualnych w Hiszpanii.**

Tyko w regionie Walencji liczba zgłoszonych gwałtów wzrosła ponad trzykrotnie w ciągu ostatnich sześciu lat – do co najmniej 392 dochodzeń w 2022 r., z czego w 160 przypadkach oskarżonymi byli cudzoziemcy.

To oznacza, że **prawie 41 proc. gwałtów w Walencji dokonują cudzoziemcy, tymczasem reprezentują oni 15,3 proc. ogółu ludności regionu.**

Dodatkowo następuje niepokojący wzrost liczby gwałtów dokonywanych grupowo przez imigrantów nieletnich – podkreślił portal.

Zamordowali nastolatka…

Dziś we Francji odbył się pogrzeb 16-letniego Thomasa, który zginął w zeszłym tygodniu w wyniku ran odniesionych podczas wiejskiego balu w ratuszu w Crepol na południowym wschodzie kraju. Na ceremonii zgromadziły się tłumy wzburzonych mieszkańców, protestujących przeciwko „barbarzyńskiej przemocy”.

Jak relacjonowali świadkowie zdarzenia, **uzbrojona w noże banda wkroczyła do ratusza w miniony weekend „z celem mordowania białych”.** W wyniku ran ciętych zmarł Thomas; 20 osób zostało rannych. Sala balowa „przypominała rzeźnię” – opisywali okoliczności napaści bandy świadkowie.

„Dotknęło to wszystkich mieszkańców Crepol – powiedział proboszcz Dominique Fornerod podczas piątkowego katolickiego pogrzebu. – Wszyscy parafianie są głęboko dotknięci”.

Dziadek Thomasa złożył hołd nastolatkowi, domagając się sprawiedliwości, szybkiego wyroku oraz izolacji społecznej dla sprawców zbrodni. „Trzeba bardzo szybko usunąć tych ludzi, dzikusów z naszego społeczeństwa” – oświadczył.

„Thomas był dobrym chłopcem, powściągliwym, dobrze wychowanym i pomocnym” – opisał nastolatka dziadek. „Grał w rugby, jeździł na rowerze, na nartach i uwielbiał łowić ryby”; „bardzo lubił towarzystwo, cieszył się życiem, żył pełnią życia” – podkreślił mężczyzna.

Quandleslanguessedélient
@Anne_deProvence · **Follow**

Même si je ne connaissais pas ce jeune garçon avec sa bouille de gentil costaud, même si je ne suis pas de Crépol, je suis profondément triste quand je vois ces grands dadets serrés les uns contre les autres, unis, le regard droit, pour faire ce dernier match avec Thomas. La voix... Show more

5:30 PM · Nov 24, 2023

1.5K **Reply** **Share**

Read 96 replies

Fdesouche.com est une revue de presse
@F_Desouche · **Follow**

Aix-en-Provence (13) : rassemblement en cours en hommage à #Thomas en présence du sénateur Ravier

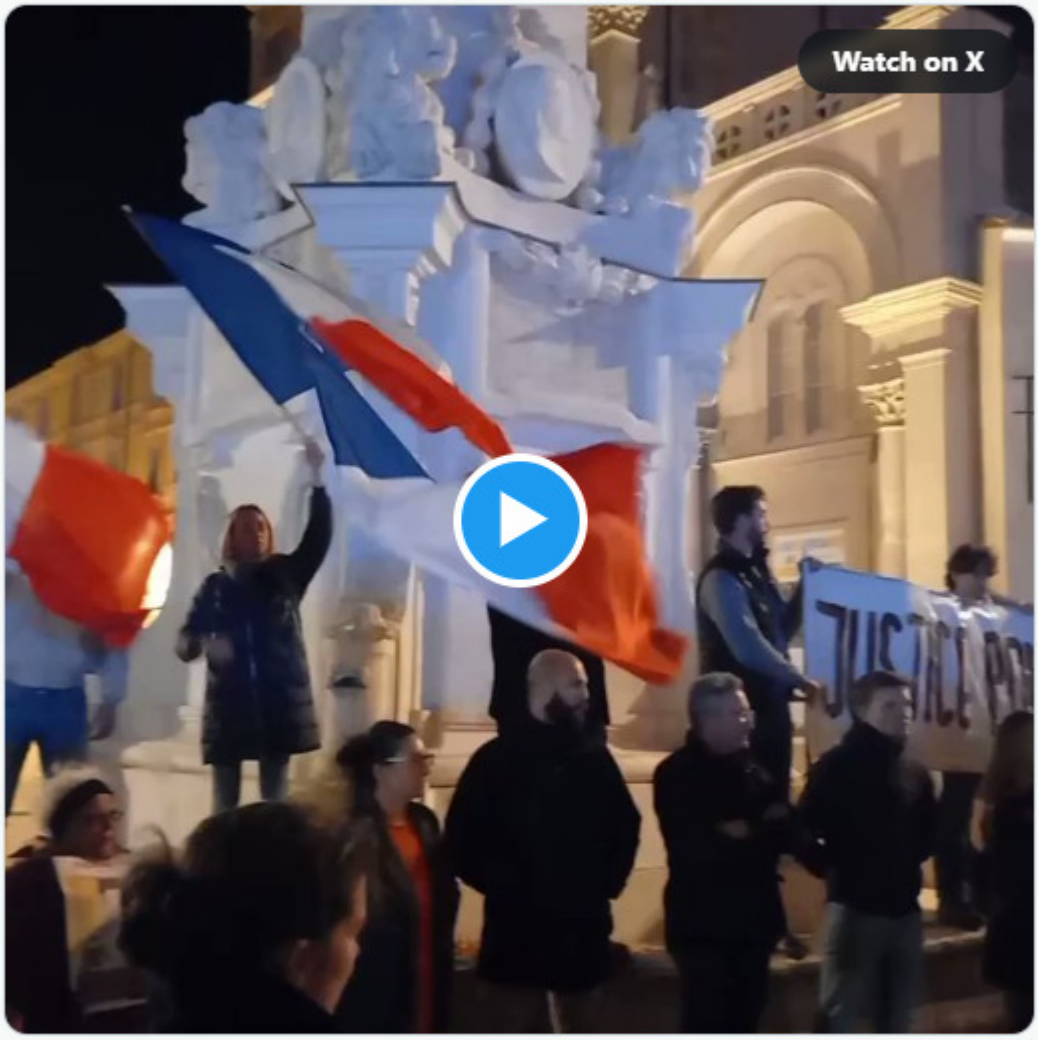

8:02 PM · Nov 24, 2023

6.8K **Reply** **Share**

Read 108 replies

W środę w miejscowości Romans-sur-Isere odbył się biały marsz w hołdzie Thomasowi, w którym wzięło udział ponad 6 tys. osób.

Dziewięć osób zostało aresztowanych i nadal przebywa w areszcie policyjnym w ramach śledztwa wszczętego w sprawie morderstwa i usiłowania zabójstwa przez zorganizowany gang po

śmierci Thomasa.

Prezydent Emmanuel Macron potępił „barbarzyński mord”, zaś politycy francuskiej prawicy mówią o „zdziczeniu społeczeństwa”.

Źródło

Elektroniczna smycz dla mieszkańców Unii. „Europejski portfel tożsamości cyfrowej” da Brukseli pełną kontrolę nad obywatelami Wspólnoty

Parlament Europejski i Rada Unii Europejskiej porozumiały się w sprawie utworzenia „europejskich portfeli tożsamości cyfrowej” (eID), centralnego, cyfrowego systemu identyfikacji wszystkich Europejczyków. To aplikacja, która ma służyć do załatwiania spraw urzędowych przez Internet na poziomie Unii, ale też korzystania z usług online i samej sieci. W portfelu mają się znaleźć cyfrowe wersje dokumentów obywateli, a także cyfrowe pieniądze. Wielu ekspertów i przedsiębiorców ostrzega jednak przed potencjalnymi nadużyciami na wielką skalę. Portfel da władcom Europy

możliwość pozbawiania obywateli ich fundamentalnych praw i praktycznie noeograniczonej kontroli nad nimi. To narzędzie do zaprowadzenia usmiechnietej, liberalnej tyranii.

Zgodnie z nowym prawem UE ma oferować obywatelom tzw. „portfele cyfrowe" – początkowo na zasadzie dobrowolności, które będą zawierać cyfrowe wersje ich dowodów osobistych, praw jazdy, dyplomów, dokumentacji medycznej, informacji o kontach etc. Ma to ułatwić załatwianie spraw urzędowych, korzystanie z usług online na terenie Unii, jak też poświadczania tożsamości i uznawanie dokumentów. W skrócie: w Portugalii nie będzie problemu z uzyskaniem i potwierdzeniem dokumentacji medycznej polskiego obywatela gdy ten znajdzie się w tamtejszym szpitalu. Podobnie ubezpieczeń, zezwoleń etc.

> *Wszyscy obywatele UE będą mieli możliwość posiadania unijnego portfela tożsamości cyfrowej, umożliwiającego dostęp do publicznych i prywatnych usług online przy pełnym bezpieczeństwie i ochronie danych osobowych w całej Europie*

napisała Komisja Europejska w oświadczeniu.

Zaś Nadia Calvino hiszpańska wicepremier i minister cyfryzacji, która przewodzi teraz hiszpańskiej prezydencji w Unii oświadczyła pompatycznie:

> *Zatwierdzając europejskie rozporządzenie w sprawie tożsamości cyfrowej, podejmujemy zasadniczy krok, aby obywatele mogli mieć niepowtarzalną i bezpieczną europejską tożsamość cyfrową. Jest to kluczowy postęp, dzięki któremu Unia Europejska może stać się światowym punktem odniesienia w dziedzinie cyfrowej, chroniącym nasze demokratyczne prawa i wartości.*

Oczywiście to unijny bełkot. Niby co ma wspólnego cyfrowe potwierdzanie tożsamości etc z demokracją i jakimiś tam wartościami europejskimi. Jeśli już to tylko dlatego,

że im zagraża na co wskazuje 504 naukowców, ekspertów ds. prywatności i cyberbezpieczeństwa z 39 krajów, którzy podpisali wspólny list ostrzegający przed pułapkami, owego portfela i zagrożeniami jakie się z nim wiążą dla naszego bezpieczestwa w sieci i wolności. W Polsce praktycznie nikogo to nie interesuje. Pod listem znalazł się podpis tylko jednego przedstawiciela naszego kraju – prof. Mirosława Kutyłowskiego z PAN. Tutaj jest link do listu protestacyjnego

By pojąć istotę zagrożeń warto cofnąć się kilka lat, gdy prace nad cyfrową tożsamością zostały bardzo przyspieszone. Wiązało się to z pandemią i wprowadzaniem paszportu covidowego. W istocie chodziło o szybką identyfikację tych, którzy nie zaszczepili się, więc zostali pozbawieni swych podstawowych praw – jak choćby możliwości przemieszczania się, podróży. Tych którzy nie mieli elektronicznych zaświadczeń o tym, że dobrowolnie poddali się przymusowemu szczepieniu w praktyce można było trzymać w gettach dla sanitarnie podejrzanych, czy nieprawidłowych. Nowy, projektowany portfel cyfrowy daje nieskończenie większe możliwości pozbawiania ludzi praw i zniewalania ich.

Już w pierwszej zalecie owego portfela – w tym, że wszystkie dokumenty będą w jednym miejscu, dostępne za pomocą jednego przycisku – jak zachwalają eurokraci, tkwi jedno z największych zagrożeń. Oznacza to bowiem, że jednym przyciskiem można nas też wszystkich dokumentów pozbawić. Póki są one rozproszone znacznie trudniej jest to zrobić. Ćwiczył to już w Kanadzie reżim Trudeau, który pozbawiał niezgadzających się na covidowy zamordyzm dostępu do kont, czyli pieniędzy, ale też unieważniał ubezpieczenia w kierowcom ciężarówek, którzy utworzyli wielki konwój protestacyjny.

Kontroli nad obywatelami nie sprawowałyby nawet rządy poszczególnych państw, ale Bruksela. W skrócie: to nie jakiś biurokrata w Warszawie unieważniałby niegrzecznym obywatelom ubezpieczenia, ale unijny eurokrata. Nawet w zaprowadzaniu reżimu i pozbawianiu wolności nie bylibyśmy suwerenni, tylko

zdani na Brukselę.

Oczywiście Komisja nie planuje poprzestać na eID. Kolejną rzeczą, nad którą pracują władcy Europu jest cyfrowe euro. Komisarz Unii ds rynku wewnętrznego i usług Thierry Breton, ten sam, który zaprowadza cenzurę w mediach społecznościowych oznajmił: *Teraz, gdy mamy portfel tożsamości cyfrowej, musimy coś do niego włożyć*.

Oczywiście chodzi też o pieniądze. W unijnym portfelu mają znaleźć się nie tylko cyfrowe dokumenty, ale też cyfrowe pieniądze. To znakomicie ułatwia kontrolę i zaprowadzanie systemu kredytu społecznego. I znów – jak w Kanadzie, czy Brazylii, protestujący obywatele mogą zostać jednym kliknięciem" pozbawieni dostępu do swych kont, a więc pieniędzy. Nie wypłacą ich, nie dokonają nawet najbardziej podstawowej transakcji, bo ich karty i urządzenia elektroniczne będące nośnikiem cyfrowej waluty przestaną działać.

Catherine Austin Fitts amerykańska ekspertka finansowa i była sekretarz mieszkalnictwa w rządzie George'a Busha ostrzega, że cyfrowy system będzie kontrolowany centralnie, a środki finansowe każdej osoby mogą być ograniczane.

> *Możliwość dokonywania transakcji finansowych można wyłączyć. Powiedzmy, że chcę zmusić cię do przyjęcia szczepionki. Jeśli nie zrobisz tego, co ci każę, będzie można odmówić ci dostępu do środków finansowych, albo całkowicie je zablokować.*

Taki system totalitarny mógłby również pozwolić państwu kontrolować też na co obywatele wydają swoje pieniądze. O tym, że nie jest to imaginacja, abstrakcja świadczy waśnie zablokowanie pieniędzy obywatelom w Kanadzie, czy protestującym przeciwko prezydentowi Luli w Brazylii.

Teoretycznie pieniądz cyfrowy ma być dużym ułatwieniem, ale jest znakomitym narzędziem kontroli pozbawiającym nas też

prawa do prywatności.

> *Fintech i CBDC (pieniądz cyfrowy) niosą ze sobą konsekwencje społeczne. Gdyby gotówka ustąpiła miejsca CBDC, a systemy płatności były cyfrowe, wszelkie pojęcie anonimowości i prywatności w sprawach finansowych byłoby poważnie zagrożone.*

pisze amerykański ekonomista, profesor Cornell University Eswara Pasada w swej książce „Przyszłość pieniądza. Jak rewolucja cyfrowa przemienia świat walut i finasów".

> *CBDC stałoby się też narzędziem umożliwiającym wdrażanie różnych rządowych polityk gospodarczych i społecznych.*

Przed niebezpieczeństwem waluty cyfrowej ostrzega też Adam Glapiński.

> *Nie można wykluczyć, że są wydatki…o których konsument nie chciałby informować swojego banku. W tym kontekście należałoby rozważać proponowaną regulację również w odniesieniu do prawa do prywatności konsumentów wobec przedsiębiorców, tym bardziej że ochrona tej prywatności została expressis verbis wyrażona m.in. w art. 76 Konstytucji RP*

– pisze prezes w liście do resortu finansów, który jest gorliwym zwolennikiem likwidacji gotówki, prezes NBP.

Edward Dowd, założyciel Phinance Technologies ostrzega, że każdy system CBDC będzie systemem totalitarnej kontroli powiązanej z „kredytem społecznym" w stylu chińskim. Nieposłuszni obywatele będą odcinani od pieniędzy, ale też dostępu do usług publicznych.

> *Pieniądz cyfrowy Staje się po prostu narzędziem inżynierii społecznej, gadżetem maniaka kontroli.*

mówi Dowd.

Wszystko się ze sobą wiąże. To system, a nie pojedyncze, rozproszone działania. A więc trzeba pamiętać, iż forsowana w Brukseli zmiana Traktatów przewiduje likwidację walut krajowych i przymusowe zastąpienie ich euro. Polska nie tylko nie mogłaby prowadzić własnej polityki monetarnej, ale Unia kontrolowałaby też portfele, czyli pieniądze polskich obywateli.

Rządy przy pomocy cyfrowego pieniądza mogą nie tylko karać nieposłusznych obywateli, ale też kontrolować i dyscyplinować każdego, wymuszać określone zachowania w codziennej aktywności. Przykład płynie z uśmiechniętej, miłej i postępowej tyranii w Kanadzie. Spółdzielcza kasa oszczędnościową Vincity wprowadziła karty, które zliczają ślad węglowy, jaki zostawiły kupowane z jej pomocą towary. Podobne rozwiązanie wprowadził australijski Commonwealth Bank. Mamy więc znów do czynienia z fikcją anonimowości. System precyzyjnie zbiera dane o tym, na co użytkownicy wydają swoje cyfrowe kochane pieniążki, przechowuje je i przetwarza. Teraz wystarczy wprowadzić limit śladu węglowego przypadającego na każdego obywatela. Po jego przekroczeniu nie będzie można dokonać transakcji

Nie należy mieć najmniejszych złudzeń co do złych intencji władców Europy. Wszystko zbiega się w czasie. Szefowa Europejskiego Banku Centralnego Christina Lagarde, właśnie oznajmiła o znacznych postępach banku w pracach nad walutą cyfrową. Tymczasem amerykańska Rezerwa Federalna praktycznie nie podjęła żadnych prac. Gotówka w Ameryce jest niezagrożona.

Europa obok Chin jest prymusem w konstruowaniu elektronicznych smyczy na obywateli. Do tego dzieła służy nawet nieszczęsne KPO. 20% pieniędzy z unijnych pożyczek, czy grantów, które będą spłacane nowymi podatkami musi być przeznaczone na tzw. transformację cyfrową.

Ale jest coś, co może sprawić, że na razie władcom Europy nie uda się zaprowadzić systemu permanentnej, wszechogarniającej kontroli elektronicznej. Tym czymś jest katastrofalny stan niemieckiej gospodarki cyfrowej. Niemcy są na przedostatnim miejscu w Unii jeśli chodzi o dostęp do szybkiego Internetu. Wszędzie brakuje infrastruktury, a wszystko wskazuje na to, że nie będą w stanie szybko zbudować sieci światłowodowej, która jest niezbędna do wydajnej transmisji danych. To kraj bez wykształconej kadry i anachronicznych urządzeń jak faks. Trudno myśleć o elektronicznym paszporcie tam gdzie nie działają nawet najprostsze usługi online, czy o cyfrowym pieniądzu w kraju, w którym są kłopoty z płaceniem kartą.

Komisja Europejska ma 28 listopada głosować nad przyjęciem elektronicznego portfela Tymczasem nie wiemy nawet jakie stanowisko reprezentuje obecny polski rząd. Jak nasz przedstawiciel głosował na Radzie Unii Europejskiej. O tym jaką postawę zajmie przyszły rząd możemy myśleć z prawdziwą trwogą. Nie ma wątpliwości, że eurokraci chcą domknąć system i zbudować uśmiechnięty liberalny reżim, w którym obywatele są sprowadzeni do roli konsumentów, a wszytko kontrolują władcy i właściciele Europy.

Dariusz Matuszczak

Gejowskie targi dzieci odbywają się co roku

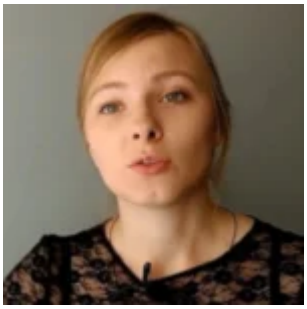

Dykasteria Nauki Wiary stwierdziła, że pod pewnymi warunkami w Kościele można dopuścić chrzest dziecka wychowywanego przez parę jednopłciową, a pochodzącego od surogatki. Jeden ze sposób, w jaki dzieci trafiają do takich par przedstawiła kilka miesięcy temu Laura Lipińska z Fundacji Życie i Rodzina

Jak alarmuje Laura Lipińska z Fundacji Życie i Rodzina, gejowska organizacja „Men Having Babies" regularnie organizuje targi dzieci i również na początku czerwca tego roku wydarzenie takie miało miejsce.

Na vlogu „Pro-life Bez Cenzury" Laura Lipińska przybliża wstrząsającą rzeczywistość gejowskich targów, „na których kupuje się dzieci", gdzie „można je zamówić wedle własnego uznania, dobierając kolor oczu, włosów czy skóry".

„Można zamawiać i kupować. Koszt takiego małego człowieka wynosi od 90 do 150 tys. dolarów. W cenie jest wynajęcie macicy, dostarczenie materiału genetycznego i pomoc prawna, a więc wszystko, co jest potrzebne przy tego typu procedurach" – mówi Lipińska.

Jak podkreśla aktywistka na rzecz ochrony życia, „z tego rodzaju handlem ludźmi wiąże się wiele koszmarnych dramatów".

„Jest to całkowite uprzedmiotowienie dziecka i sprowadzenie go do roli spersonalizowanego produktu. Jest ono wytwarzane metodą in vitro i modyfikowane wedle uznania, obiera się kolor oczu, włosów czy skóry czy inne tendencje genetyczne" – słyszymy w materiale.

Jak nadmienia Laura Lipińska, „jeśli dziecko jest chore i nie spełnia wymagań przyszłych 'tatusiów', wyrzuca się je tak, jak

każdy uszkodzony towar”.

„Kolejnym problemem jest w tym wszystkim uprzedmiotowienie kobiet, traktowanych jako wynajęty za pieniądze inkubator. Potrzebna jest tu właściwie nie kobieta, a wyłącznie posiadana przez nią macica” – analizuje działaczka pro-life.

„Kiedy homoseksualiści odbiorą już swój ‘towar’, zaczynają go ‘wychowywać” – relacjonuje szokujący proceder Lipińska i dodaje, iż niestety „opisanych przypadków maltretowania dzieci w tego rodzaju związkach jest bardzo wiele”.

Źródło