Rząd znosi niedzielny zakaz handlu w dwóch województwach. O co chodzi w tym konflikcie?

Władza zapowiada możliwość zmiany przepisów w zakresie zakazu handlu w niedzielę. Zapowiedź ta związana jest z panującym konfliktem na Ukrainie. Zmiany, jakie chce wprowadzić nasz rząd dla nieswoich obywateli, jest zastanawiająca i ma dotyczyć woj. podkarpackiego i lubelskiego, w szczególności przy trasach, którymi poruszają się osoby przemieszczające się z Ukrainy. Polko Polaku czy nie jest to dla ciebie zastanawiające?

Na początku zmieniono dla Ukraińskich obywateli co prawda niezgodną z prawem kwarantannę graniczną i konieczność wykonania testu w czasie panowania strasznej zarazy, jaką polaków straszono przez 2 lata i otworzono 120 szpitali, w jakich będą mogli się leczyć. Teraz dla obcokrajowców palują znieść zakaz handlu.

Rzecznik rządu podkreślił, że w związku z agresją Rosji na Ukrainę i przybywającymi do Polski uchodźcami, mamy w Polsce stan „wyższej konieczności, w którym potrzebne jest uruchomienie danego rodzaju działalności”.

– W szczególności w woj. podkarpackim i lubelskim, w szczególności przy trasach, po których poruszają się osoby przemieszczające się z terenu Ukrainy, możliwe jest otwarcie sklepów w niedzielę. Właśnie ze względu na to, że działamy w

celu uchylenia bezpośredniego niebezpieczeństwa grożącego dobru chronionemu prawem wyższego dobra – w tym wypadku osób, które uciekają przed wojną – powiedział Müller.

> *Rzecznik rządu @PiotrMuller: W tej sytuacji, w szczególności w województwie podkarpackim i lubelskim, jest możliwe otwarcie sklepów w niedzielę ze względu na to, że działamy w celu uchylenia bezpośredniego niebezpieczeństwa grożącego dobru chronionemu prawem, wyższego dobra.*
>
> *– Kancelaria Premiera (@PremierRP) February 27, 2022*

– Chcemy dać jasny sygnał, że – jeśli chodzi o otwieranie w tych miejscach sklepów, które w niedzielę powinny być zamknięte – tego typu działania nie będą karane – dodał. Zapowiedział też „skorygowanie stosownych przepisów".

O otwarcie sklepów w województwie podkarpackim i lubelskim zaapelowała także w niedzielę szefowa Ministerstwa Rodziny i Polityki Społecznej Marlena Maląg. Jak przyznała, jest w kontakcie z Głównym Inspektor Pracy Katarzyną Łażewską-Hrycko. – Wprowadzimy w tym zakresie odpowiednie regulacje prawne – napisała Maląg.

Polaku przemyśl to czy dotknięty naród tak licznie ucieka ze swojego kraju objętego wojną? Przecież w takim przypadku każda para rąk się liczy. Nie każdy musi iść na front włączyć o wyzwolenie. Tym walczących potrzebne jest wikt. Przy tak licznej emigracji kto im ugotuje strawę?

A nasz wspaniały rząd, który Polakowi utrudnia życie jak tylko może nagle dla Ukraińców, pozwala otwierać sklepy w niedzielę, znosi obowiązkową kwarantannę i wykonywanie testów, otwiera 120 szpitali, w jakich uchodźcy będą mogli się leczyć. Wszystko to finansowane jest z naszych pieniędzy.

Polko, Polaku bądź czujny i nie daj się zmanipulować. Konflikt ten wydaje się coraz dziwniejszy. Wiele wskazuje już na to, że

jest to kolejna zaplanowana akcja globalistów.

Źródło: Lega Artis

Jak Rosja przygotowała inwazję na Ukrainę. Ujawniono dokumenty.

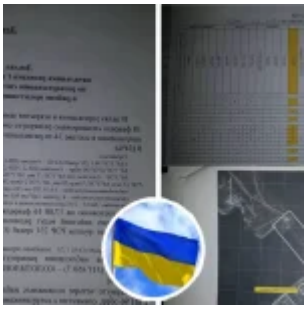

Rosja przygotowywała inwazję na Ukrainę na długo przed rozpoczęciem ofensywy.

Najpóźniej do 1 lutego rosyjskie dowództwo wojskowe zebrało już informacje o pełnej gotowości grup taktycznych każdej z operacji wojskowych związanych z okupacją Ukrainy oraz o miejscu ich rozmieszczenia. Przypomnijmy, że na początku lutego liczebność wojsk rosyjskich na granicach naszego kraju szacowano na 150-170 tysięcy osób.

Władimir Putin okłamał wówczas cały świat, że nie zamierza zaatakować Ukrainy i nawet nie zamierza uznać „niepodległości" okupowanych przez Rosję części obwodów donieckiego i ługańskiego.

Oto na przykład raport o gotowości personelu TGr jednostki wojskowej 52634 – 96 odrębnej brygady wywiadowczej Sił Zbrojnych RF. Brygada wchodzi w skład Zachodniego Okręgu

Wojskowego, jej stałą lokalizacją jest Sormowo (część granic miasta Niżny Nowogród). Do 1 lutego czekała na rozkaz na poligonie Pogonowo w regionie Woroneża. Dokument podpisał dowódca jednostki pułkownik Valery Vdovichenko.

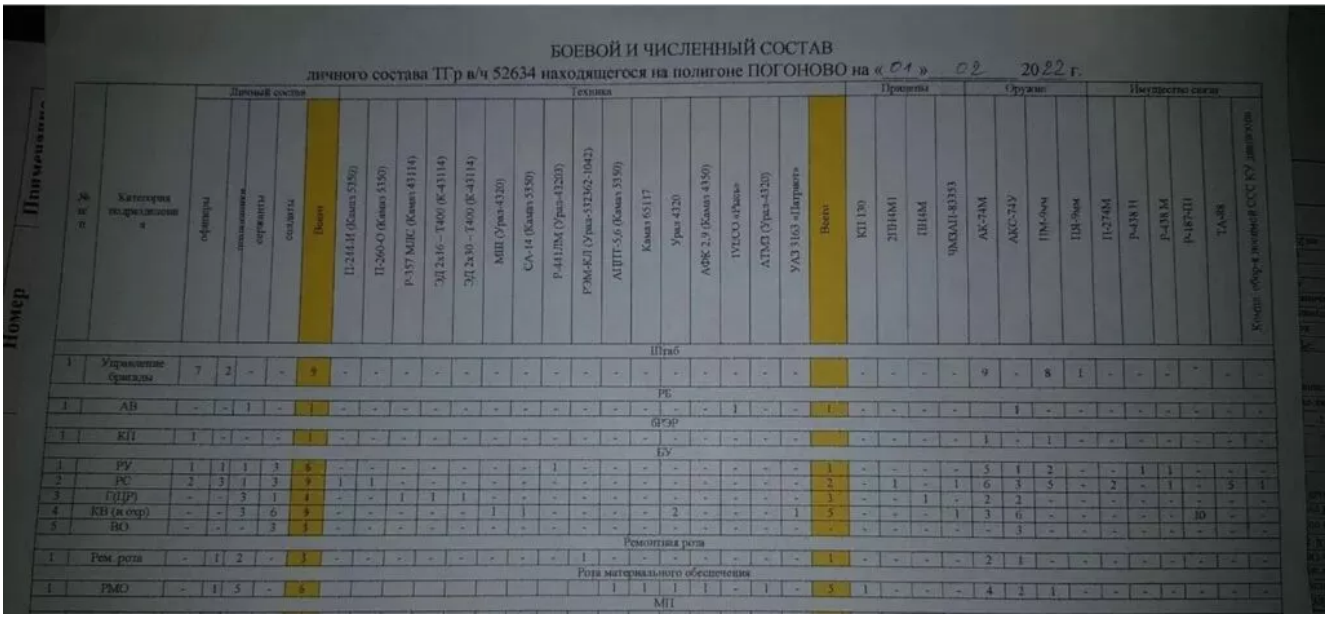

БОЕВОЙ И ЧИСЛЕННЫЙ СОСТАВ

личного состава ТГр в/ч 52634 находящегося на полигоне ПОГОНОВО на «01» 02 2022 г.

Номер	№ п/п	Категория подразделения	Личный состав					Техника																	Припасы				Оружие				Имущество связи						
			офицеры	прапорщики	сержанты	солдаты	Всего	П-244-И (Камаз 5350)	П-260-О (Камаз 5350)	Р-357 МЛС (Камаз 43114)	ЭД 2х16 – Т400 (К-43114)	ЭД 2х30 – Т400 (К-43114)	МШ (Урал-4320)	СА-14 (Камаз 5350)	Р-441ПМ (Урал-4320)	ГЭМ-КЛ (Урал-53262-1042)	АПТТ-5.6 (Камаз 5350)	Камаз 65117	Урал 4320	АФК 2.9 (Камаз 4350)	ГУДСО «Рысь»	АТМЛ (Урал-4320)	УАЗ 3163 «Патриот»	Всего	КП 120	2П14М1	ПП4М	ЧМДАП-83353	АК-74М	АКС-74У	ПМ-9мм	ПЭ-9мм	П-274М	Р-438 П	Р-438 М	Р-187-П1	ТА-88	Кухня «Полевая» ВСС КУ (дивизия)
		Штаб																																					
1		Управление бригады	7	2	-	-	9	-	-	-	-	-	-	-	-	-	-	-	-	-	-	-	-		-	-	-	-	9	-	8	1	-	-	-	-	-	-	-
		РБ																																					
1		АВ	-	-	1	-	1	-	-	-	-	-	-	-	-	-	-	-	-	-	1	-	-	1	-	-	-	-		1	-	-	-	-	-	-	-	-	-
		БРЭР																																					
1		КП	1	-	-	-	1	-	-	-	-	-	-	-	-	-	-	-	-	-	-	-	-		-	-	-	-	1	-	1	-	-	-	-	-	-	-	-
		БУ																																					
1		РУ	1	1	1	3	6	-	-	-	-	-	-	-	1	-	-	-	-	-	-	-	-	1	-	-	-	-	5	1	2	-	-	1	1	-	-	-
2		РС	2	3	1	3	9	1	1	-	-	-	-	-	-	-	-	-	-	-	-	-	-	2	-	1	-	1	6	3	5	-	2	-	1	-	5	1
3		ГПР	-	-	3	1	4	-	-	1	1	1	-	-	-	-	-	-	-	-	-	-	-	3	-	-	1	-	2	2	-	-	-	-	-	-	-	-
4		КВ (в exp)	-	-	3	6	9	-	-	-	-	-	1	1	-	-	-	-	2	-	-	-	1	5	-	-	-	1	3	6	-	-	-	-	-	10	-	-
5		ВО	-	-	-	3	3	-	-	-	-	-	-	-	-	-	-	-	-	-	-	-	-	-	-	-	-	-	-	3	-	-	-	-	-	-	-	-
		Ремонтная рота																																					
1		Рем рота	-	1	2	-	3	-	-	-	-	-	-	-	-	1	-	-	-	-	-	-	-	1	-	-	-	-	2	1	-	-	-	-	-	-	-	-
		Рота материального обеспечения																																					
1		РМО	-	1	5	-	6										1	1	1	1	-	1	-	5	1	-	-	-	4	2	1	-	-	-	-	-	-	-
		МП																																					

Równolegle najeźdźcy zebrali pełne informacje o wszystkich jednostkach i obiektach wojskowych znajdujących się na terenie naszego państwa. Interesowały ich dokładne współrzędne wszystkich obiektów wojskowych oraz wszystkich jednostek Sił Zbrojnych Ukrainy, Gwardii Narodowej, ze wskazaniem rodzajów znajdujących się tam obiektów, lokalizacji batalionów obrony terytorialnej. Okupanci przygotowywali się do ataku rakietowego na te jednostki.

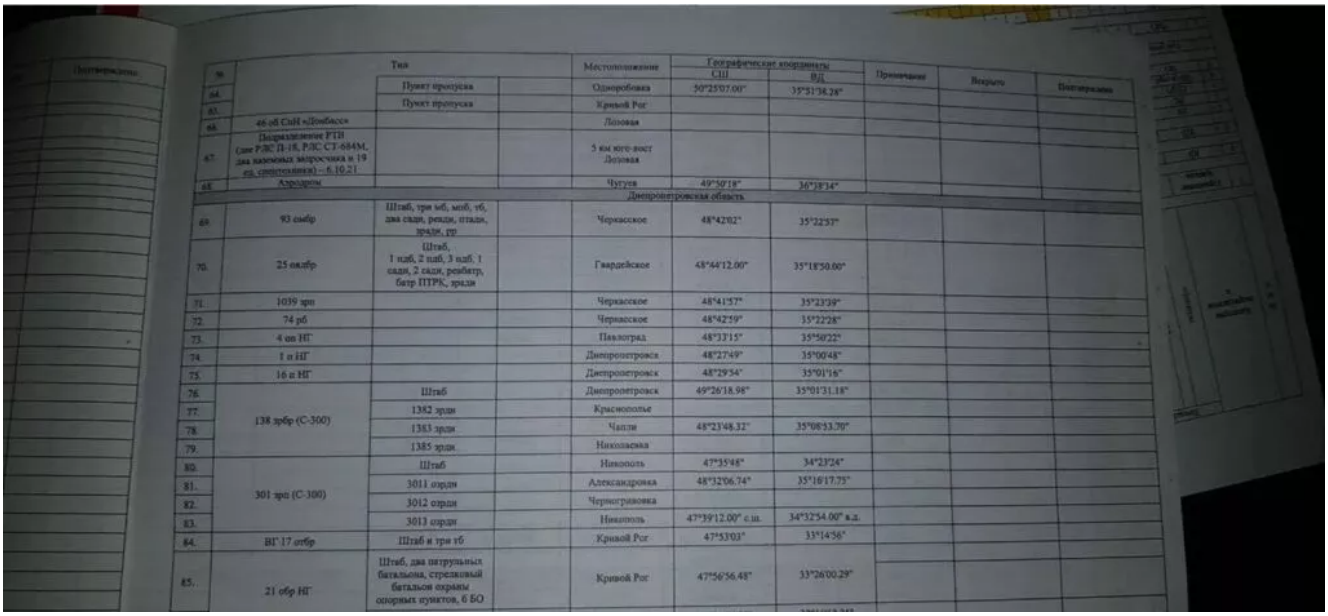

№	Тип			Местоположение	Географические координаты СШ	ВД	Примечание	Вскрыто	Подтверждено
64.		Пункт пропуска		Одноробовка	50°25'07.00"	37°51'38.28"			
65.		Пункт пропуска		Кривой Рог					
66.	46 рб СпН «Донбасс»			Лозовая					
67.	Подразделение РТВ (две РЛС П-18, РЛС СТ-684М, два наземных маскировщика и 19 ед. спецтехники) – 6.10.21			5 км юго-восг Лозовая					
68.	Аэродром			Чугуев	49°50'18"	36°38'34"			
				Днепропетровская область					
69.	93 омбр	Штаб, три мб, мотб, тб, два сдн, рекон, отдан, зрадн, пр		Черкасское	48°42'02"	35°22'57"			
70.	25 окдбр	Штаб, 1 пдб, 2 пдб, 3 пдб, 1 сдн, 2 сдн, реабатр, батр ПТРК, зрадн		Гвардейское	48°44'12.00"	35°18'50.00"			
71.	1039 зрп			Черкасское	48°41'57"	35°23'39"			
72.	74 рб			Черкасское	48°42'59"	35°22'28"			
73.	4 ов НГ			Павлоград	48°33'15"	35°50'22"			
74.	1 п НГ			Днепропетровск	48°27'49"	35°00'48"			
75.	16 п НГ			Днепропетровск	48°29'54"	35°01'16"			
76.	138 зрбр (С-300)	Штаб		Днепропетровск	49°26'18.98"	35°01'31.18"			
77.		1382 зрдн		Краснополье					
78.		1383 зрдн		Чапли	48°23'48.32"	35°08'53.70"			
79.		1385 зрдн		Николаевка					
80.	301 зрп (С-300)	Штаб		Никополь	47°35'48"	34°23'24"			
81.		3011 озрдн		Александровка	48°32'06.74"	35°16'17.75"			
82.		3012 озрдн		Черногривовка					
83.		3013 озрдн		Никополь	47°39'12.00" с.ш.	34°32'54.00" в.д.			
84.	ВГ 17 отбр	Штаб и три тб		Кривой Рог	47°53'03"	33°14'58"			
85.	21 обр НГ	Штаб, два патрульных батальона, стрелковый батальон охраны опорных пунктов, 6 БО		Кривой Рог	47°56'56.48"	33°26'00.29"			

Okupanci podzielili wszystkie jednostki wojskowe Ukrainy na „strefy odpowiedzialności”: zaplanowano, że uderzenia będą realizowane jednocześnie z różnych kierunków.

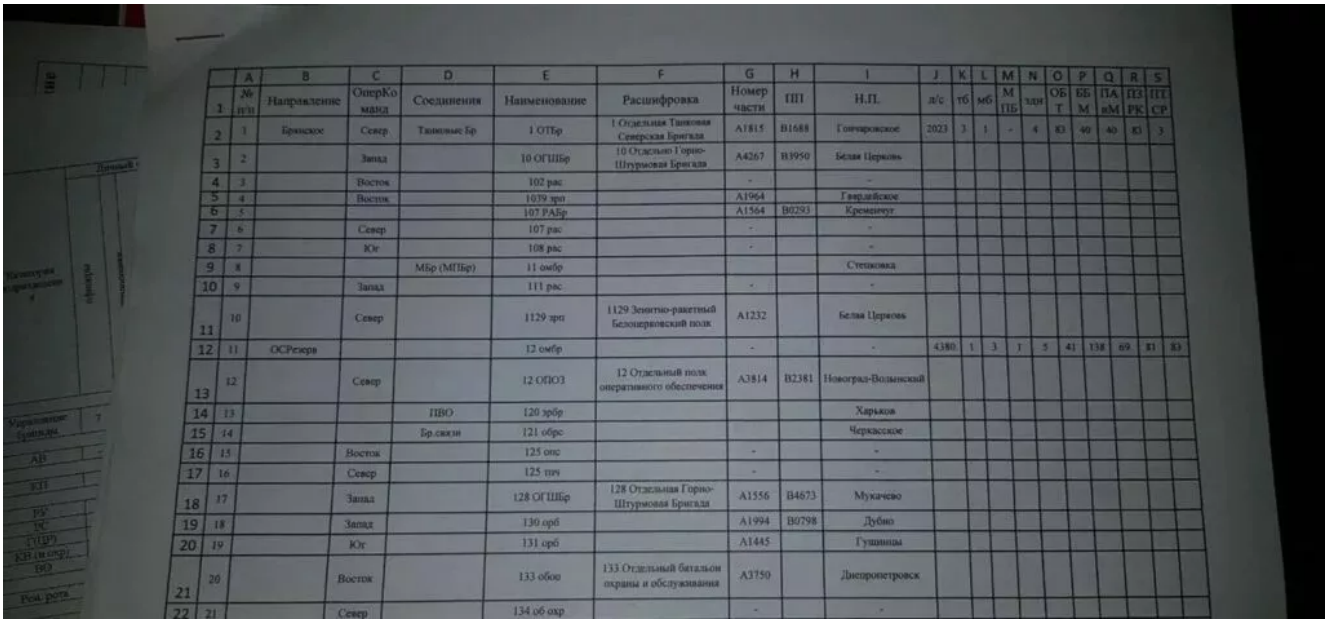

	A	B	C	D	E	F	G	H	I	J	K	L	M	N	O	P	Q	R	S
1	№ п/п	Направление	ОперКоманд	Соединения	Наименование	Расшифровка	Номер части	ПП	Н.П.	л/с	тб	мб	М ПБ	здн	ОБТ	ББМ	ПАвМ	ПЗРК	ПТСР
2	1	Брянское	Север	Танковые Бр	1 ОТБр	1 Отдельная Танковая Северская Бригада	A1815	B1688	Гончаровское	2023	3	1	-	4	83	49	40	83	3
3	2		Запад		10 ОГШБр	10 Отдельно Горно-Штурмовая Бригада	A4267	B3950	Белая Церковь										
4	3		Восток		102 рас		-		-										
5	4		Восток		1039 зрп		A1964		Гвардейское										
6	5				107 РАБр		A1564	B0293	Кременчуг										
7	6		Север		107 рас		-		-										
8	7		Юг		108 рас		-		-										
9	8			МБр (МПБр)	11 омбр				Степановка										
10	9		Запад		111 рас		-		-										
11	10		Север		1129 зрп	1129 Зенитно-ракетный Белоцерковский полк	A1232		Белая Церковь										
12	11	ОСРезерв			12 омбр		-		-	4380	1	3	1	5	41	138	69	81	83
13	12		Север		12 ОПОЗ	12 Отдельный полк оперативного обеспечения	A3814	B2381	Новоград-Волынский										
14	13			ПВО	120 зрбр				Харьков										
15	14			Бр.связи	121 обрс				Черкасское										
16	15		Восток		125 опс		-		-										
17	16		Север		125 пич		-		-										
18	17		Запад		128 ОГШБр	128 Отдельная Горно-Штурмовая Бригада	A1556	B4673	Мукачево										
19	18		Запад		130 орб		A1994	B0798	Дубно										
20	19		Юг		131 орб		A1445		Гушины										
21	20		Восток		133 обоз	133 Отдельный батальон охраны и обслуживания	A3750		Днепропетровск										
22	21		Север		134 об охр		-		-										

Dla każdego regionu Ukrainy i znajdujących się w nim jednostek wojskowych okupanci sporządzali szczegółowe raporty wskazujące lokalizację, siłę, strukturę, logistykę oraz nazwiska dowódców.

ограничный отряд:
ции управления Харьковского пограничного отряда (в/ч 9951);
11122.
пограничной службы («Купянск», «Харьков-пассажирский»,
– категории «А», «Волчанск»,
», «Ольховатка» –

Силы и средства в Сумской области

1. 58-я отдельная мотопехотная бригада оперативного командования «Север» ВСУ (в/ч А 1376). Дислоцируется в городе Конотоп. Численность – 3587 человек. В ее состав входят: 13 отдельный мотопехотный батальон (в/ч В 2278) дислоцируется в н.п. Воронеж Шосткинского р-на. 15 отдельный мотопехотный батальон (в/ч В2287) дислоцируется в городе Глухов. Также в состав бригады входит танковая рота, зенитно-ракетно-артиллерийский дивизион, отдельный артиллерийский дивизион, РР, инженерная рота, мед. рота, рмо, ремр, взвод снайперов, комендантский взвод. Командир бригады полковник Кащенко Дмитрий Валерьевич, 20.11.2021 года бригада вернулась с АТО, была в н.п. Карловка, Донецкой области.

2. 27-я отдельная реактивная артиллерийская бригада оперативного командования «Север» ВСУ (в/ч А 1476) дислоцируется в городе Сумы на месте артиллерийского училища. Численность – 2100 человек. В ее состав входят 4 – реадн и подр-я обеспечения. Командир бригады полковник Храпач Дмитрий Александрович, 12.09.2021 г. Вернулась с АТО.

3. 91-й отдельный полк оперативного обеспечения ВСУ (в/ч А 0563) дислоцируется в городе Ахтырка. Численность – 870 человек, полк участвовал в миротворческих миссиях. Имеет инженерные машины разграждения, разминирования. Командир полка полковник Дикий Денис Леонидович.

4. 117-я отдельная бригада территориальной обороны (в/ч А 7045) дислоцируется в городе Сумы, численность 2975 человек. Состав: штаб бригады, 150-й, 155-й отдельные стрелковые батальоны, Ахтырский отдельный стрелковый батальон, Конотопский отдельный стрелковый батальон. Роменский отдельный стрелковый батальон, Шосткинский отдельный стрелковый батальон, рота огневой подготовки, рота противодиверсионной борьбы, минометная батарея, подразделения обеспечения. Командир бригады полковник Полоус Юрий Васильевич.

5. 2-й Шосткинский полк охраны особо важных государственных объектов национальной гвардии Украины (в/ч 3022) дислоцируется в городе Шостки, улица Садовый бульвар, д. 73. Численность около 1200 человек. Состоит: 1-й оперативный батальон, в нем 1-я,2-я,3-я роты на бронеавтомобилях, минометная батарея, противотанковый взвод, грв, взвод связи, 2-й оперативный батальон в нем 1-я,2-я,3-я оперативный роты на БМП, минометная батарея, противотанковый взвод, грв, гадн, зрдн, рота СпН, батарея ПТУР, оперативная рота СпН, РМО, инженерная рота, мед. Пункт, узел связи. Командир полка Кицелюк Максим Васильевич.

6. На окраине н.п. Новые Вирки Сумского р-на размещен полевой лагерь подразделения, входящего в состав 764 отдельной радиолокационной роты (в/ч А 1322) города Ахтырка 164 радиотехнической бригады войск ПВО ВС Украины (в/ч А 1451) дислоцируется в городе Харьков.

7. В н.п. Обложки Шосткинского района дислоцируется радиолокационное подразделения войск ПВО, численность 30 человек. Стоит на вооружении РЛС типа 19Ж6 (СТ – 68У), а также 79К6 «пеликан» с

Interesowało ich również, na jakim etapie są przygotowania batalionów obrony terytorialnej, jaka jest sytuacja z ich wsparciem, jakie ćwiczenia odbywają się w regionie i kto za nie odpowiada, ile osób jest stale w miejscach rozmieszczenia żołnierze. Podobno okupanci obliczyli też, ile ich myśliwców mogli umieścić w pomieszczeniach, w których stacjonowali nasi teroboroniści.

ИНФОРМАЦИОННАЯ СВОДКА

1. Городской совет Сум передал областному территориальному центру комплектования и социальной поддержки в пользование имущество для обеспечения материально-техническими средствами подразделения в/ч А-7316, размещенного по ул. Троицкая, д. 57. По этому адресу постоянно будут находиться до 60 человек. При необходимости там можно разместить до 500 человек личного состава.
2. На территории Сумской области проходят совместные учения подразделений вооруженных сил Украины с участием местного самоуправлении под руководством оперативного командования «Север». Руководитель учений – генерал-майор Виктор Николюк, со стороны Сумской областной государственной администрации Дмитрий Живицкий.
3. Учения отрядов территориальной обороны, проходящие на территории Сумской области, по состоянию на 18 февраля 2022 года находятся на этапе теоретической подготовки. Практическая подготовка добровольцев, прошедших отбор в отряды территориальной обороны. в конце фев.

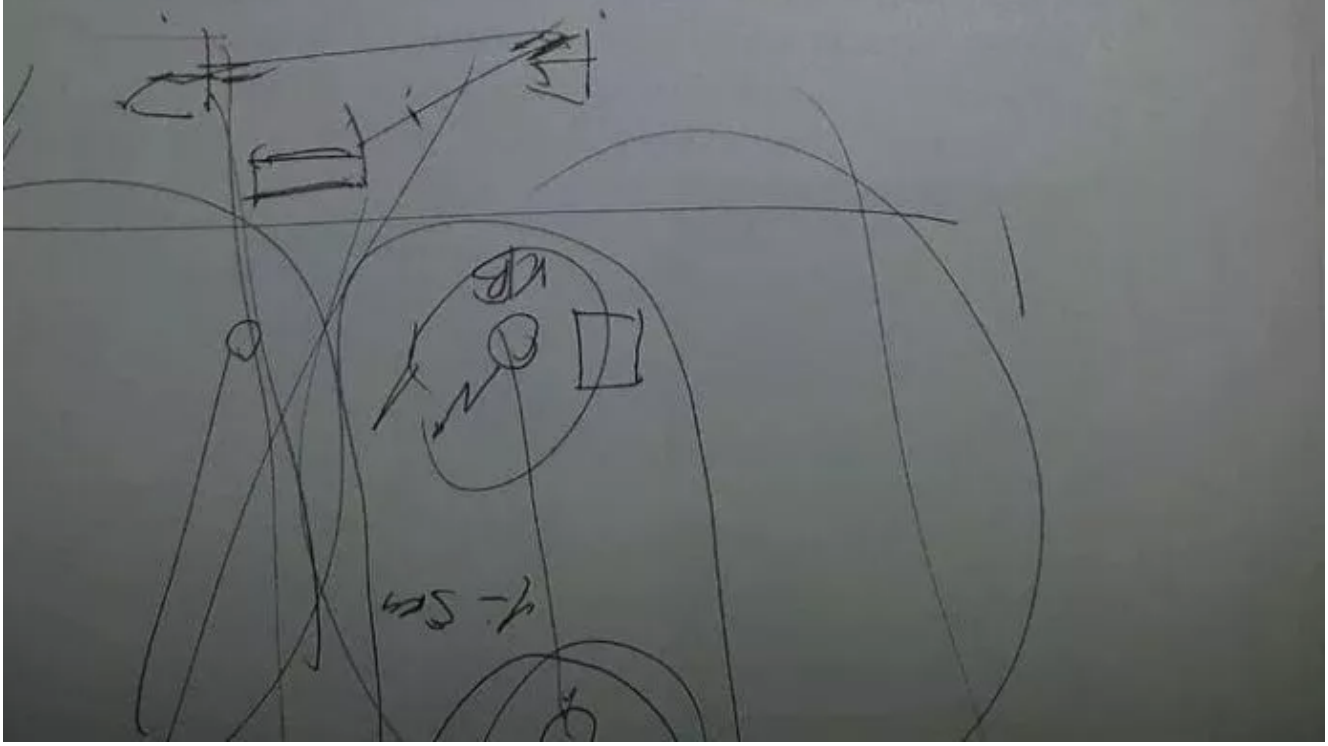

Dokładnie na tydzień przed rozpoczęciem inwazji Rosjanie zaczęli wzmacniać wywiad. Wdrożyli system nadzoru i grupy wywiadu elektronicznego. Oto na przykład raport szefa wywiadu 1. Armii Pancernej Sił Zbrojnych Rosji o rozmieszczeniu systemu rozpoznania „w rejonie nadchodzących operacji”.

Для служебного пользования

Экз. №__

По учению

Доклад
начальника разведки 1 танковой армии
по развертыванию системы разведки
в районе предстоящих действий

В целях упреждения и вскрытия замысла действий противника к 18 февраля спланировано развернуть систему разведки на Сумском направлении в составе 34-ти разведывательных органов, развернуто 8 (24%):

Справочно:
СМГ РЭР № 1 231 орадб (ОсН) – 4 поста (КВ-1, УКВ-1, МСС – 1, РТР - 1)
МГ РЭР бРЭР 96 обрр - 6 постов (КВ-2, УКВ-2, МСС-2);
МГ РЭБ – 6 постов (от МГ РЭБ 13 тп, МГ РЭБ 1 мсп, МГ РЭБ 27 омсбр, от МГ РЭБ 15 мсп, МГ РЭБ 1 бтгр 26 тп, МГ РЭБ 2 бтгр 26 тп)
наблюдательных постов – 14 (8 НП от 136 орб 2 мсд, 6 НП от 137 орб 4 тд)
специальной разведки – 4 группы СпН от 965 обрр;
расчетов с БпЛА – 3 (6 самолетовылетов в сутки (р БпЛА 2 мсд – Орлан- 10 – 6)

По состоянию на 17.00 16 февраля *2022 года* на направлении предстоящих действий ведут радиоэлектронную разведку – две маневренные группы РЭР 231 орадб (ОсН) 1 танковой армии – 10 постов РЭР.

МГ № 1 231 орадб (ОсН) 1 ТА – западная окраина ГУЕВО (512 493 6);

Система наблюдения развернута по рубежу НИКОЛО-ДАРЬИНО (517 459 7) – КОЛОТИЛОВО (546 497 4) - БЕЗЫМЕНО (524 761 6).

Развернуто четыре подвижных наблюдательных поста от роты СпН 96 обрр, совместно с сотрудниками пограничной службы.

Воздушная разведка в районе предстоящих действий не ведется.

В целях наращивания усилий разведки на **17** февраля спланировано:

по радиоэлектронной разведке:

вывод маневренной группы бРЭР 96 обрр *(6 постов (КВ-2, УКВ-2, МСС-2.)* в позиционный район восточная окраина ГЛОТОВО (553 490 4).,

A oto udokumentowane dowody na podłość i podstępność Federacji Rosyjskiej, która przez 6 dni z rzędu bombardowała i rzucała rakiety na pokojowe ukraińskie miasta, wysadzając w powietrze obiekty infrastruktury krytycznej – i bezwstydnie kłamiąc, że „ataki są dokonywane tylko na jednostki wojskowe i obiekty.” Wróg szykował się do zamienienia naszego życia w piekło – i zbierał dane o współrzędnych ciepłowni, elektrowni i mostów, badając, jak bardzo pilnujemy każdego z tych obiektów, ile personelu i sprzętu jest zaangażowane w zapewnienie mu życia.

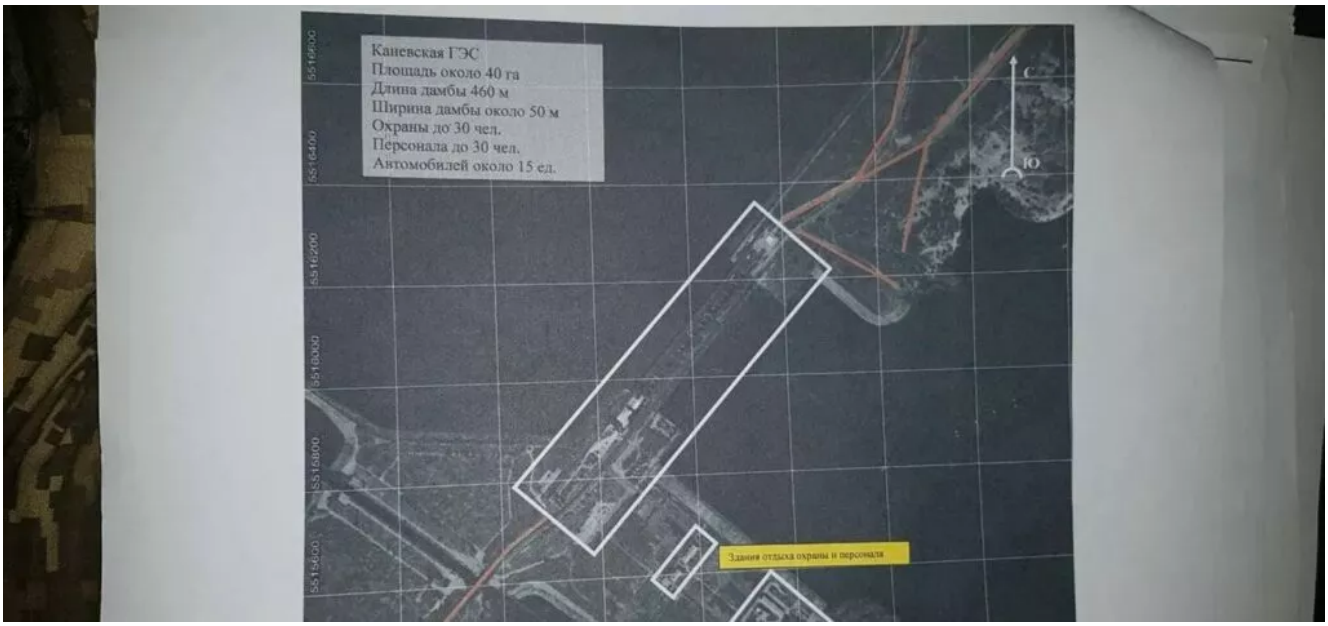

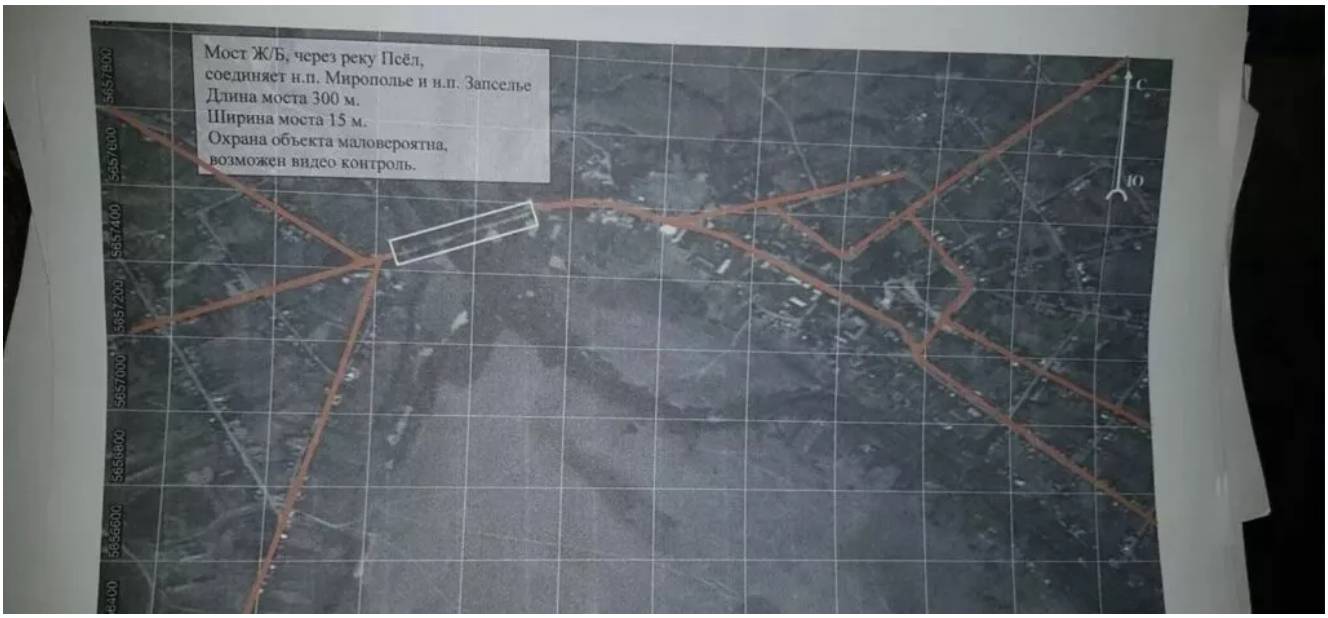

СУМСКАЯ ТЕПЛОЭЛЕКТРОЦЕНТРАЛЬ

УКРАИНА, СУМСКАЯ ОБЛ., ГОРОД СУМЫ,
СШ=50°58'3.11" ВД=34°48'23.53" Н=139М X=5650138,96 Y=6627019,01

СИСТЕМА КООРДИНАТ ПУЛКОВО 1942 ГОДА, ТОЧНОСТЬ ± 10 М

ПРИНАДЛЕЖНОСТЬ УКРАИНА
ПОСТРОЕНА В 1957 Г. МОЩНОСТЬ 40 МВТ. ТОПЛИВО – УГОЛЬ.
В РАЙОНЕ ОБЪЕКТА РАСПОЛОЖЕН ГОРОД СУМЫ (СШ=50°54'36.00" ВД=34°47'24.00" Н=133,2М)

МАСШТАБ 1: 200000, ГОД ИЗДАНИЯ 1974 ЛИСТЫ 0.М-36-11

Okupanci planowali „blitzkrieg” – i przygotowywali się do niego. Byli pewni, że w ciągu kilku godzin przełamią opór obrońców Ukrainy. A zwykli ludzie wyjdą im na spotkanie z kwiatami.

Oto tylko Siły Zbrojne Ukrainy, Policja Narodowa, Służba Bezpieczeństwa, Gwardia Narodowa, straż graniczna i tysiące Ukraińców, którzy zapisali się do obrony, wszyscy nasi bohaterowie – złamali zęby „najsilniejszej armii świata” i pokonali najeźdźców na każdym metrze ich ojczyzny.

Źródło: Lega Artis

COVID jest już passe. Dezinformacja nadal steruje umysłem ludzi

Niestety sytuacja COVID i lekcja, jaką przez dwa lata Polakom fundowali politycy przy pomocy reżimowych mediów na niewiele się zdała. Obecna sytuacja pokazuje to najlepiej. Kolejny raz Polacy tłumnie ruszyli z niesieniem pomocy. Tym razem nie jak ostatnio medykom a Ukraińcom na podstawie wielkich doniesień o katastrofalnej sytuacji, jaka panuje na terenie

Ukrainy.

Narodowe ruszenie pokazuje jedynie, że media dla Polaków stanowiły i stanowią nadal wiarygodne źródło informacji. Nasz naród zapomniał już jak przy pomocy mediów, została sztucznie napompowana pandemia COVID. Nagle zapomniano jak ludzie, szyli maski dla medyków jak branża gastronomiczna, której władza bezpodstawnie zakazała prowadzenia działalności gospodarczej zmęczonym medykom, nosiła posiłki.

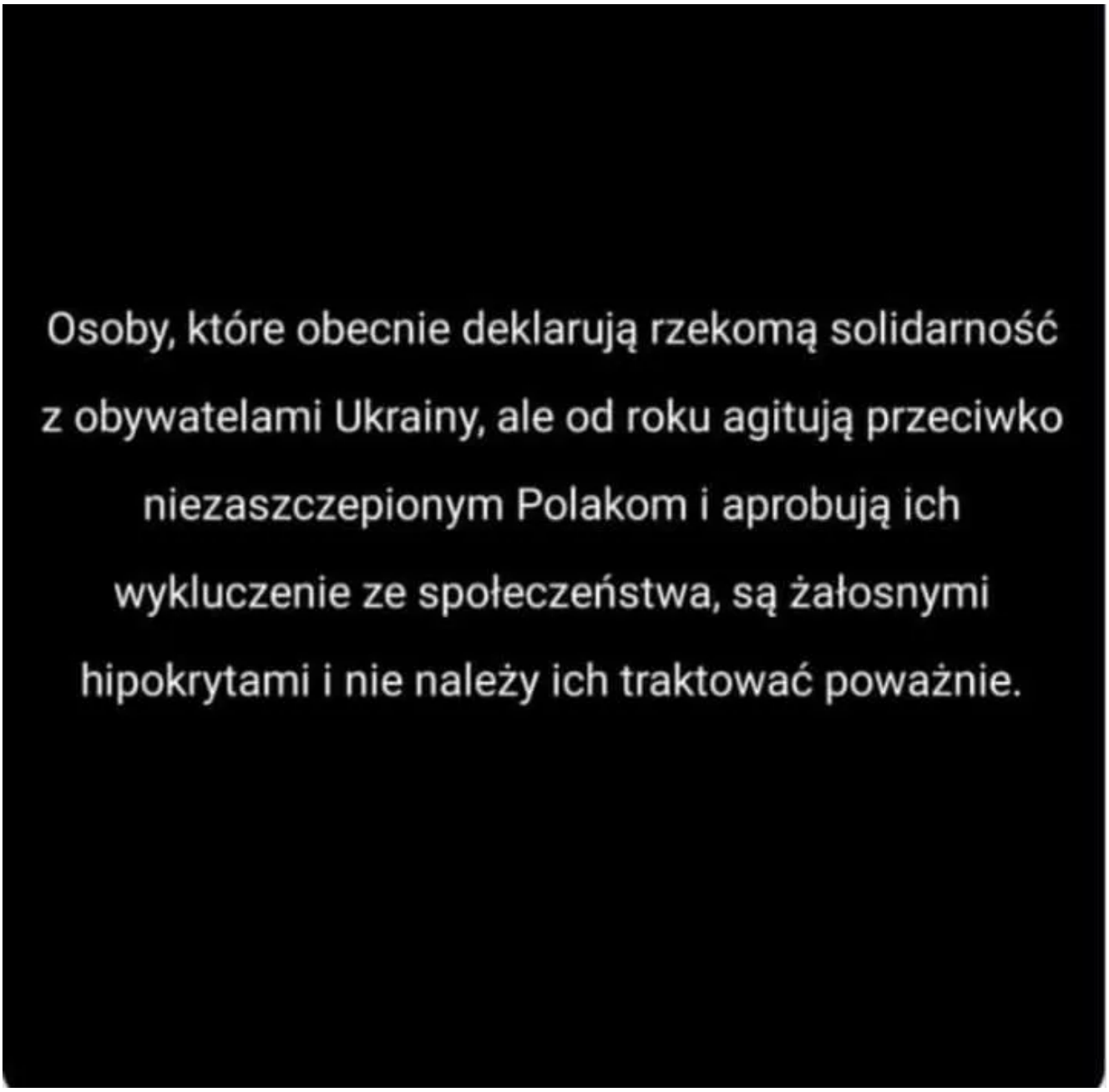

Czas odkrył jednak prawdziwe oblicze pandemiji oraz kreowaną przez media ciężką pracę medyków. Kolejne dni odkrywały coraz więcej. Niestety media intensywnie, tworzyły panikę strachu.

Doprowadziło to do wielkiego podziału i zaszczucia Polaka na Polaka. Wielokrotnie dochodziło do dantejskich scen w sklepach i agresji na wolnych polaków przez lemingów noszących maski rękawiczki i wymagających takiego samego zachowania od innych. Nie bez winy w całym cyrku była też formacja, jaka powinna służyć polakom i narodowi, która przy udziale gestapowskiej służby sanitarnej rozprawiała się z każdym niepokornym obywatelem. Każde nielegalne działanie tłumaczono wykonywaniem rozkazu i wytycznych. Niestety krzywdy, jakiej Polacy w tym czasie doznali nikt nie jest w stanie określić. Wielu przedsiębiorców straciło dorobek całego życia a wielu do dziś, pozostaje z gigantycznymi długami. Ich dzieci w czasie bezprawnego lockdownu może też nie miały co zjeść. Niestety znieczulica, jaka została przy pomocy mediów wytworzona nie pozwalała nikomu, aby się tym zainteresować. W czasie gdy powstał bunt przedsiębiorców lemingi z uśmiechem na twarzy, dzwonili z donosami na milicję. Aby ta podjęła interwencję. Lekcja, jaką nam władza sprawiła na niewiele się zdała.

Kilka dni temu poddania zostaliśmy kolejnemu sprawdzianowi.

Oczywiście do sprawdzianu tego byliśmy przygotowywani kilka dni poprzez szumne zapowiedzi znoszenia w kolejnych krajach obostrzeń i przepustek sanitarnych. Ludzie byli zachwyceni odzyskiwaniem wolności i możliwością podróżowania. Jednak wolność ta nie trwała zbyt długo. Z dnia na dzień kolejny raz przy pomocy mediów rozkręcono temat trwającego od lat konfliktu na Ukrainie. Obecnie tak jak wcześniej media przez całą dobę mówią o tej sytuacji.

Dziwne jest to, że nikt nie zauważył, zniknięcia zarazy tak szybko jak została przez media rozdmuchana tak też szybko się zakończyła. Dziś, żadne media głównego nurtu nie mówią już o szczepieniu, o ilości zakażeń.

Tematem przewodnim w mediach stała się wojna na Ukrainie. Oczywiście my nie negujemy jej istnienia jednak spoglądamy na to wszystko z boku i widzimy kolejny raz powtórkę ogłupienia,

jakie panuje w związku z panującą tam sytuacją.

Polko, Polaku zastanów się nad zbieżnościami sytuacji, jaka obecnie panuje z tym co na chwilę mamy za sobą:

1. **2020** – paranoja covidowa **2022** – paranoja pomocy Ukrainie
2. **2020** – przekierowanie całego systemu na walkę z Covid **2022** – przekierowanie całego systemu na pomoc Ukraińcom
3. **2020** – pierwszeństwo w szpitalach dla pacjentów covidowych **2022** – pierwszeństwo w urzędach pracy dla Ukraińców
4. **2020** – wydzielanie całych zamkniętych oddziałów dla chorych na Covid **2022** – wydzielanie mieszkań i ośrodków dla uchodźców ukraińskich
5. **2020** – medialna paranoja zabójczego wirusa **2022** – medialna paranoja pomocy Ukrainie
6. **2020** – ukrywanie rzeczywistych celów pandemii **2022** – ukrywanie rzeczywistych celów ukrainizacji
7. **2020** – granie emocjami pożytecznych idiotów **2022** – granie emocjami pożytecznych idiotów
8. **2020** – hejtowanie przeciwników kłamstwa jako foliarzy **2022** – hejtowanie przeciwników ukrainizacji jako egoistów
9. **2020** – zostań w domu, bądź odpowiedzialny! **2022** – przygarnij do domu Ukraińców

Obecnie Polacy tłumnie organizują pomoc obywatelom Ukrainy. Nasz rząd nie pozostaje bierny w całej tej sytuacji. Pomimo panującej nadal zarazy znosi obowiązek poddania się kwarantannie przez osoby, które przekraczają granicę polsko-ukraińską niezależnie od narodowości. Tu pojawia się pierwsza wątpliwość, jaka powinna otworzyć Polakom oczy z uwagi, że zaraz szumnie nagłaśniana przez media i polityków nadal nie została zniesiona. Naród Ukraińskie wg. oficjalnych danych posiada wszczepienie na poziomie 35 proc. Czy zatem zgodnie z nurtem Naczelnika osoby przybywające do Polski nie stanowią zagrożenia dla naszego życia i zdrowia?

W przeciwieństwie do niezaszczepionych Ukraińców dla naszej władzy niezaszczepieni Polacy są osobami drugiej kategorii.

SZTAB GENERALNY WP

ROZKAZ Nr....24...../P3/P7

SZEFA SZTABU GENERALNEGO WP

z dnia ..18.. lutego 2022 roku

w sprawie kierowania personelu do realizacji zadań, posiadającego pełny cykl szczepień przeciw COVID-19

Na podstawie art. 8 ust. 1 pkt 1 ustawy z dnia 14 grudnia 1995 r. o urzędzie Ministra Obrony Narodowej (Dz. U. z 2019 r. poz. 196), § 7 ust 3 Regulaminu organizacyjnego Ministerstwa Obrony Narodowej, stanowiącego załącznik do Zarządzenia Nr 33/MON Ministra Obrony Narodowej z dnia 24 sierpnia 2015 r. w sprawie regulaminu organizacyjnego Ministerstwa Obrony Narodowej (Dz. Urz. Min. Obr. Nar. poz. 250 z późn. zm.),

rozkazuję:

1. **Dowódcy Generalnemu Rodzajów Sił Zbrojnych, Dowódcy Operacyjnemu Rodzajów Sił Zbrojnych, Szefowi Inspektoratu Wsparcia Sił Zbrojnych:**

   1.1. kierować do realizacji zadań z jednostek podległych w zakresie: czynności lotniczych na pokładzie statków powietrznych, załóg okrętów podwodnych, organizacji, zabezpieczenia i praktycznej realizacji szkolenia spadochronowo - desantowego, wyłącznie personel, który otrzymał pełny cykl szczepienia podstawowego przeciw COVID-19, tj. ukończył dwudawkowy schemat szczepienia przeciw COVID-19 lub przyjął preparat jednodawkowy, a w przypadku osób uprawnionych również personel zaszczepiony 3 dawką szczepionki tzw. dawką przypominającą;

   1.2. kierować na komisję lekarską nie później niż w terminie jednego miesiąca od zakończenia izolacji i uzyskania negatywnego wyniku testu personel wskazany w pkt 1.1.

ponadto proszę:

2. **Dowódcę Wojsk Obrony Terytorialnej, Komendanta Głównego Żandarmerii Wojskowej, Szefa Władzy Lotnictwa Wojskowego o:**

   stosowanie w działalności służbowej zasad określonych w pkt 1.1 i 1.2.

3. **Rozkaz wchodzi w życie z dniem podpisania.**

SZEF

m. p.

generał Rajmund T. ANDRZEJCZAK

RADCA PRAWNY
SZTABU GENERALNEGO WP

płk Grzegorz WAWRZYNKIEWICZ

Czy nie jest to wystarczający dowód na to, abyś zrozumiał, o co chodzi w całej tej inwazji i związanej z nią wielkiej migracji Ukraińców na nasze ziemie?

Jeszcze kilka tygodni temu Wojsko Polskie bacznie broniło naszą granicę z Białorusią. Nie dopuszczono do tego, aby przedostali się przez nią obywatele tzw. Trzeciego Świata, gdyż uważano za terrorystów. Obecnie jak pokazuje poniższe nagranie i wile innych zdjęć dostępnych na różnych portalach społecznościowych grupy tych „terrorystów" bez problemu mogą wjechać do Polski. Niestety żadna z osób, która obecnie tak chętnie udostępnia swoje mieszkania nie zastanowił się nad tym co stanie się z tymi ludźmi jak euforia niesienia pomocy minie. Jakie może mieć problemy, aby pozbyć się ich z lokum, jakie im udostępniono. Nikt nie myśli teraz jakie koszty poniesiemy my podatnicy, aby utrzymać rzeszę uchodźców nie tylko Ukraińskich, ale i tych z Trzeciego Świata.

23:57

Słabek Sławicki

Słabek Sławicki z **Antkiem Słabickim** i **6 innymi użytkownikami** w: **Straż Graniczna**.

42 min. · Warszawa ·

Straż Graniczna panujecie jeszcze nad tym czy wystarczy powiedzieć Aj em student ?

Hej Sławek może Tobie się uda nagłośnić sprawę masz większe zasięgi... Mam kontakt ze znajomym z Lwowa, który pisał żeby się Polacy nie dali oszukać bo z tłumem uchodzcow ukraińskich podążają czarnuchy z białoruskiej granicy(Iran Irak Egipt Turcja). Kontaktowałam się ze znajomymi z celni dostali rozkaz od rządu by przepuszczać ich bez weryfikacji (paszporty mają fałszywe, są czyste to jest ich 1 pieczątka) tratują kobiety i dzieci jedno ponoć nie przeżyło .. Ukraińców potrafią cofnąć kilka razy, ci przechodzą (po uprzednim gifcie w paszporcie) dziś do Przemyśla z każdego pociągu wychodziło więcej czarnych niż Ukraińców ktorzy nadal tkwią na przejściu...

Lubię to! Dodaj Udostępnij

Napisz komentarz...

ięgając jeszcze kilka dni przed rozpoczęciem konfliktu nasz rząd zapowiedział wypłatę zasiłku 500+ również dla dzieci uchodźców.

ZOBACZ: MINISTER RZĄDU: 500+ DLA UCHODŹCÓW Z UKRAINY

Obecnie uchodzić z Ukrainy posiadają w wielu miastach Polski darmowy transport, włodarze miast organizują im mieszkania na koszt podatnika a parlamentarzyści, wnoszą o natychmiastowe złagodzenie przepisów dotyczących ich zatrudnienia.

Cyrk trwa w najlepsze. Przedsiębiorcy także poddali się tej manipulacji.

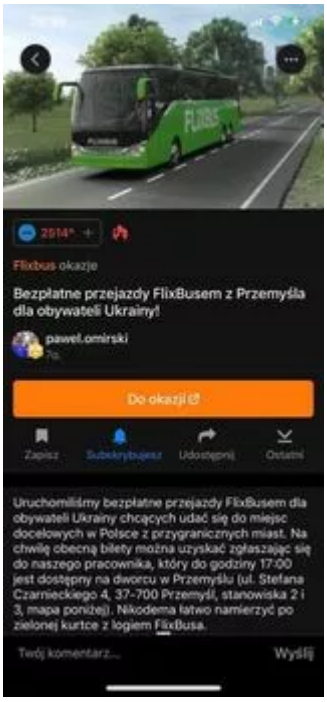

Co powinno naszym zdaniem zastanowić każdą osobę, która posiada zachowany logiczny tok myślenia.

Po ogłoszeniu wielkiej inwazji obywatele Ukrainy gotowi byli do przesiedlenia na teren naszego kraju w kilka minut. Przejścia graniczne zostały opanowane przez uchodźców, którzy nie walczą o swój kraj tylko z niego, uciekają. Wiemy, że wśród uchodźców jest wiele kobiet z dziećmi jednak w sytuacji wielkiej inwazji walczący mężczyźni, potrzebują również wiktu i opierunku. Kto zatem tym osobom to zapewni?

Orange LTE 08:10 51%

Adam Niedzielski
8557 tweetów

Tweety | Tweety i odpowiedzi | Multimedia

204 110 194

Adam Niedzielski @a_niedz... · 1 dzień

Solidarność to słowo, które znaczy bardzo wiele w historii Polski. Słowa wypowiedziane w kontekście naszego udziału w systemie międzynarodowej walki z #COVID19 na forum ONZ nabierają dziś szczególnego dodatkowego znaczenia. #solidarity

> **Poland in the UN** @... · 1 dzień
>
> At the high-level #UNGA event on #vaccines #Poland's Minister of Health @a_niedzielski ensured that the Govt. of Poland stands ready to contribute to global efforts to fight #COVID19.
> #Solidarity is a word that means a
> in #Poland's history.
>
> bit.ly/35u3BSn

20

Szczepionki COVID – dlaczego nie mogą działać

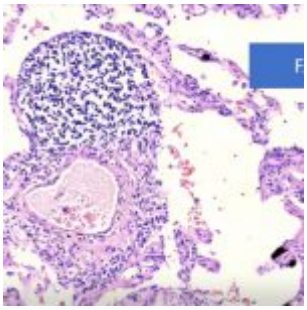

Prof. dr Arne Burckhardt jest jednym z czołowych patologów w Europie. Który na prośbę krewnych zmarłych, postanowił przeprowadzić sekcję zwłok 15 przypadków osób, które zmarły wkrótce po zaszczepieniu przeciwko Covidowi. Osoby te nie miały innej poważnej patologii, która wskazywałaby na oczywistą przyczynę śmierci.

Wniosek z tyk przeprowadzonych sekcji jest następujący: „ **Analizy histopatologiczne wykazują wyraźne dowody na patologię autoimmunologiczną w wielu narządach wywołane szczepionką. Niewątpliwie u wszystkich osób z dużą częstotliwością wystąpiły liczne zdarzenia niepożądane wynikające z tych procesów autodestrukcji, które wystąpiły zwłaszcza po wstrzyknięciach przypominających.**

Bez wątpienia podawanie ludziom szczepionek przeciw COVID-19 opartych na genach naraża ich na ryzyko zachorowania i śmierci. Widzimy, że wśród tych przypadków reprezentowane są szczepionki czterech największych producentów oparte na mRNA, jak i na wektorach”.

Ten tekst jest pisemnym podsumowaniem prezentacji dr Bhakdi i dr Burkchardt podczas sympozjum Lekarze na rzecz etyki COVID,

które było transmitowane na żywo w UKColumn 10 grudnia 2021 r. Obie prezentacje można obejrzeć na wideo z sympozjum .

Dr Sucharit Bhakdi i dr Arne Burckhardt (*)

Oto dowody naukowe wzywające do natychmiastowego zaprzestania stosowania szczepionek genetycznych przeciwko COVID-19. Najpierw omówimy, dlaczego agenci nie mogą chronić przed infekcją wirusową. Chociaż nie można oczekiwać pozytywnych efektów, pokazujemy, że szczepionki mogą wywołać autodestrukcyjne procesy, które prowadzą do wyniszczających chorób i śmierci.

Dlaczego szczepionki nie chronią przed infekcją

Podstawowym błędem leżącym u podstaw rozwoju szczepionek COVID-19 było zaniedbanie funkcjonalnego rozróżnienia między dwiema głównymi kategoriami przeciwciał, które organizm wytwarza w celu ochrony przed patogennymi drobnoustrojami.

Pierwsza kategoria (wydzielnicze IgA) jest wytwarzana przez komórki odpornościowe (limfocyty), które znajdują się bezpośrednio pod błonami śluzowymi wyścielającymi dróg oddechowych i jelit. Tak więc przeciwciała te znajdują się tam, gdzie znajdują się wirusy przenoszone drogą powietrzną i mogą być w stanie zapobiegać przyczepianiu się wirusa i infekcji komórek.

Druga kategoria przeciwciał (krążące IgG i IgA) znajduje się w krwiobiegu. Te przeciwciała chronią narządy wewnętrzne organizmu przed czynnikami zakaźnymi próbującymi rozprzestrzeniać się przez krwiobieg.

Szczepionki wstrzyknięte do organizmu będą indukować tylko krążące IgG i IgA, a nie sekwencje IgA. Te przeciwciała nie mogą i nie będą skutecznie chronić błon śluzowych przed zakażeniem SARS-CoV-2. Tak więc „przełomowe infekcje” obserwowane obecnie wśród zaszczepionych osób, potwierdzają jedynie podstawowe wady konstrukcyjne szczepionek. Pomiary

przeciwciał we krwi nigdy nie mogą dostarczyć informacji o prawdziwym stanie odporności na infekcje dróg oddechowych.

W ostatnich publikacjach naukowych doniesiono o niezdolności przeciwciał indukowanych szczepionką do zapobiegania zakażeniom koronawirusem.

Szczepionki mogą wywołać samozniszczenie

Naturalna infekcja SARS-CoV-2 (koronawirusem) pozostanie u większości osób zlokalizowana w drogach oddechowych. Szczepionki raczej powodują, że komórki głęboko w naszych ciałach wyrażają wirusowe białko kolce, coś, czego nigdy nie powinno się zdarzyć w naturalny sposób.

Każda komórka, która wyraża ten obcy antygen, zostanie zaatakowana przez układ odpornościowy, będzie obejmować zarówno przeciwciała IgG, jak i cytotoksyczne limfocyty T. To może się wydarzyć w każdym narządzie. Dziś widzimy, że u wielu młodych ludzi serce jest dotknięte chorobą, powodując zapalenie mięśnia sercowego, a nawet nagłe zatrzymanie akcji serca i śmierć. Jak i dlaczego te tragedie mogą być związane ze szczepieniami, pozostaje kwestią przypuszczeń, ponieważ brakuje dowodów naukowych.

Ta sytuacja została teraz naprawiona.

Badania histopatologiczne: pacjenci

Analizie histopatologicznej poddano narządy 15 osób zmarłych po szczepieniu. Wiek, płeć, rejestr szczepień i czas zgonu po wstrzyknięciu dla każdego pacjenta są wymienione w poniższej tabeli. Następujące punkty mają ogromne znaczenie:

Przed śmiercią tylko 4 z 15 pacjentów było leczonych na OIT przez ponad 2 dni. Większość nigdy nie była hospitalizowana i zmarła w domu (5), na ulicy (1), w pracy (1), w samochodzie (1) lub w domach opieki (1). Dlatego w większości przypadków jest mało prawdopodobne, aby interwencja terapeutyczna miała

istotny wpływ na wyniki sekcji zwłok.

Lp	Płeć	Wiek (lata)	Szczepionka (zastrzyki)	Czas do śmierci po wstrzyknięciu
1	kobiecy	82	Moderna (1. i 2.)	37 dni
2	mężczyzna	72	Pfizer (1.)	31 dni
3	kobiecy	95	Moderna (1. i 2.)	68 dni
4	kobiecy	73	Pfizer (1.)	nieznany
5	mężczyzna	54	Janssen (1.)	65 dni
6	kobiecy	55	Pfizer (1. i 2.)	11 dni
7	mężczyzna	56	Pfizer (1. i 2.)	8 dni
8	mężczyzna	80	Pfizer (1. i 2.)	37 dni
9	kobiecy	89	Nieznane (1. i 2.)	6 miesięcy
10	kobiecy	81	Nieznane (1. i 2.)	nieznany
11	mężczyzna	64	AstraZeneca (1. i 2.)	7 dni
12	kobiecy	71	Pfizer (1. i 2.)	20 dni
13	mężczyzna	28	AstraZeneca (1.), Pfizer (2.)	4 tygodnie
14	mężczyzna	78	Pfizer (1. i 2.)	65 dni
15	kobiecy	60	Pfizer (1.)	23 dni

Wykonane początkowo konwencjonalne autopsje nie ujawniły żadnych oczywistych dowodów na możliwą rolę szczepień, ponieważ ogólny wygląd narządów był ogólnie nieokreślony. W większości przypadków jako przyczynę śmierci podano „rytmiczną niewydolność serca”.

Dopiero późniejsze dokładne analizy histopatologiczne pokazały pprawdziwy obraz .

Badania histopatologiczne: ustalenia

Znaleziska histopatologiczne o podobnym charakterze wykryto w narządach 14 z 15 zmarłych. Najbardziej dotknięte były serce (14 z 15 przypadków) i płuca (13 z 15 przypadków). Ponadto zmiany patologiczne obserwowano w wątrobie (2 przypadki), tarczycy (zapalenie tarczycy Hashimoto, 2 przypadki),

gruczołach ślinowych (zespół Sjögrena; 2 przypadki) i mózgu (2 przypadki).

We wszystkich dotkniętych chorobą tkankach i we wszystkich przypadkach dominował szereg ważnych aspektów

1) stany zapalne w małych naczyniach krwionośnych (zapalenie śródbłonka), charakteryzujące się dużą ilością limfocytów T i martwych komórek śródbłonka ukrytych w świetle naczyń;

2) rozległe okołonaczyniowe nagromadzenie limfocytów T;

3) masywny naciek limfocytarny okolicznych narządów lub tkanek nielimfatycznych limfocytami T.

Czasami infiltracja limfocytów występowała w połączeniu z intensywną aktywacją limfocytów i tworzeniem pęcherzyków. Tam, gdzie były obecne, często towarzyszyło im zniszczenie tkanek.

Ta kombinacja wieloogniskowej patologii, zdominowanej przez limfocyty T, która wyraźnie odzwierciedla proces autoagresji immunologicznej, jest bezprecedensowa. Ponieważ szczepienie było jedynym wspólnym mianownikiem wśród wszystkich przypadków, nie ma wątpliwości, że było to przyczyną samozniszczenia u tych zmarłych osób.

Wniosek

Analizy histopatologiczne wykazują wyraźne dowody na patologię autoimmunologiczną w wielu narządach wywołaną szczepionką. Niewątpliwie u wszystkich osób z dużą częstotliwością należy spodziewać się niezliczonych zdarzeń niepożądanych wynikających z tych procesów samookaleczenia, zwłaszcza po wstrzyknięciach przypominających.

Bez wątpienia wstrzyknięcie opartych na genach szczepionek przeciw COVID-19 naraża człowieka na ryzyko chorób i śmierci. Zauważamy, że wśród tych przypadków reprezentowane są zarówno szczepionki oparte na mRNA, jak i oparte na wektorach czterech największych producentów.

„ Uwagi i zalecenia dotyczące sekcji zwłok (sekcja zwłok) osób zmarłych w związku ze szczepieniem COVID ”, autorstwa prof. dr Arne Burckhardt.

https://rumble.com/vqj9mh-doctors-for-covid-ethics-an-interdisciplinary-symposium-ii-sounding-the-cal.html

Autorzy

Dr Bhakdi spędził swoje życie praktykując, nauczając i badając mikrobiologię medyczną i choroby zakaźne. Od 1990 r. do przejścia na emeryturę w 2012 r. był przewodniczącym Instytutu Mikrobiologii Medycznej i Higieny na Uniwersytecie Jana Gutenberga w Moguncji (Niemcy). Opublikował ponad 300 artykułów naukowych z dziedziny immunologii, bakteriologii, wirusologii i parazytologii oraz w latach 1990-2012 był redaktorem naczelnym *Medical Microbiology and Immunology* , jednego z pierwszych czasopism naukowych z tej dziedziny, założonego przez Roberta Kocha w 1887 roku.

Dr Arne Burkhardt jest patologiem, który wykładał na uniwersytetach w Hamburgu, Berno i Tybindze. Był zapraszany jako profesor wizytujący / student w Japonii (Nihon University), Stanach Zjednoczonych (Brookhaven National Institute), Korei, Szwecji, Malezji i Turcji. Przez 18 lat kierował Instytutem Patologii Reutlingen. Następnie pracował jako niezależny patolog z kontraktami konsultingowymi z laboratoriami w Stanach Zjednoczonych. Burkhardt opublikował ponad 150 artykułów naukowych w niemieckich i międzynarodowych czasopismach naukowych, a także wkład do podręczników w języku niemieckim, angielskim i japońskim. Od wielu lat kontroluje i certyfikuje instytuty patologii w Niemczech.

Źródło: doctors4covidethics.org

Nowe badanie sugeruje, że materiał ze szczepionek pozostaje w węzłach chłonnych przez kilka tygodni po szczepieniu i krąży w organizmie

Nowe badanie, w którym wzięło udział prawie 50 badaczy z całego świata wykazało, że antygen i mRNA szczepionki COVID-19 utrzymują się przez kilka tygodni w węzłach chłonnych. Naukowcy przeanalizowali ludzkie węzły chłonne po infekcji i po szczepieniu mRNA. Badania zrobili pod kątem różnic serologicznych i doszli do wniosku, że organizm nie niszczy szybko materiału genetycznego pochodzącego ze szczepionek. Odkryli również, że w niektórych przypadkach we krwi krąży wytworzone ze szczepionki białko kolce.

W czerwcu ubiegłego roku immunolog wirusowy, dr Byram Bridle, któremu jak wielu innym zabroniono dostępu do mediów społecznościowych, „zaalarmował" społeczność medyczną w związku z nowo uzyskanymi danymi wskazującymi na akumulację białek kolców w narządach, spowodowanych przez szczepionki mRNA Moderna jak i Pfizer.

W związku z tym dr Bridle i grupa międzynarodowych naukowców złożyli wniosek do japońskiej agencji regulacyjnej o

informacje dotyczące problemu akumulacji i uzyskali dostęp do tak zwanego „badania biodystrybucji”.

Badania pokazują, że białko kolce koronawirusa ze szczepienia COVID-19 niespodziewanie wchodzi do krwiobiegu i tam pozostaje, co jest prawdopodobnym wyjaśnieniem dziesiątek tysięcy zgłoszonych zakrzepów krwi, a także uszkodzeń mózgu i reprodukcji, powiedział kanadyjski badacz szczepionek przeciwnowotworowych.

Należy podkreślić, że dr Bridle jest znanym badaczem szczepionek, który w zeszłym roku otrzymał grant rządowy w wysokości 230 000 USD na badania nad rozwojem szczepionek przeciw COVID-19.

Inne badanie opublikowane w Journal of Headache and Pain wykazało, że bóle głowy są częstym objawem po szczepieniu na COVID-19, co może być wskaźnikiem wywołanej szczepionką zakrzepicy żył mózgu. (krzepnięcie w mózgu)

Prof. dr Arne Burkhardt na prośbę krewnych zmarłych, przeprowadził sekcje zwłok 15 przypadków osób, które zmarły wkrótce po zaszczepieniu przeciwko Covidowi-19, wyniki tych badań nie pozostawiają żadnych wątpliwości.

Źródło: Wici Polskie

Czechy blokują niezależne czeskie portale informacyjne

„Osiem stron wyłączonych. Po konsultacji z siłami bezpieczeństwa”, „25.02.2022, 15:51 – bezprecedensowy krok w Republice Czeskiej. Web First Notiptiony.cz i inne podobne źródła zostały zablokowane. Ze względu na rosyjską inwazję na Ukrainie” – pisze czeska strona NovaRepublika.cz znajdująca się na liście stron do zablokowania. Po chwili wyświetlił mi się na niej komunikat „502 Bad Gateway” świadczący o przeciążeniu serwera (albo z powodu wzrostu zainteresowania wywołanego publikacją listy stron zakazanych, albo z powodu ataku DDoS).

Władze Czech zablokowały niezależne portale informacyjne, które nie brały udziału w proukraińskiej narracji wojennej. Sprawdziłem, że część stron z opublikowanej listy nie działa (m.in. bardzo podobny do „Wolnych Mediów” portal „Czech Free Press”). Decyzję podjęli operatorzy internetowi na prośbę władz państwowych. To wydarzenie bez precedensu, ponieważ Czechy oficjalnie nie znajdują się w ani stanie wojny, ani nawet w stanie wyjątkowym, aby można był wprowadzać tak daleko idącą cenzurę jaką jest blokowanie obywatelom dostępu do niezależnych wiadomości.

Lista czeskich stron, które przestały działać lub działają, ale są na liście „do zablokowania”: Ac24.cz, Aeronet.cz, CeskoBezCenzury.cz, 24Kroons.News, CzechFreePress.cz, Eurrabia.cz, Exanpro.cz, Infokuryr.cz, NarodniNoviny.cz, NovaRepublika.cz, Nwoo.org, Pravyprostor.cz, Protiproud.cz, PrvniZpravy.cz, Rukojmi.cz, Skrytapravda.cz, Slovanskenebe.com, Svobodnenoviny.eu, Svobodny-vysilac.cz, Voxpopuliblog.cz i Zvedavec.org. Oprócz tego na liście stron do blokowania znajduje się czeska wersja

rosyjskiego „Sputnika” – cz.SputnikNews.com.

Kilka stron jeszcze działa, inne wyświetlają komunikat o przeciążeniu bazy danych (może być to skutek ataków DDoS ukraińskich hakerów), a większość wyświetla komunikat, że strona nie istnieje (co oznacza, że zablokowano ich domeny i serwery).

Większość tych stron to oddolne inicjatywy obywatelskie, które krytykują NWO, banskterów, Wielką Farmację, pandemię, itd., a zablokowanie ich – bez nakazu sądu – może oznaczać koniec niezależnych mediów w Czechach.

Jeśli nasz portal czytają polskie władze – informuję, że „Wolne Media” nie są proukraińskie, antyukraińskie, prorosyjskie ani antyrosyjskie. Informacje przedstawiamy bezstronnie zestawiając informacje wszystkich stron obok siebie, a propagandę rosyjską wyraźnie oddzielając stosownym śródtytułem, gdyż nie interesuje nas propaganda którejkolwiek ze stron, ale obiektywna prawda. W przypadku blokady naszego portalu osoba decydująca o wyłączeniu zostanie zaskarżona do sądu o złamanie prawa (konstytucyjnego zakazu cenzury prewencyjnej i konstytucyjnego prawa do wolności szerzenia informacji i poglądów). Będziemy żądać wysokiego odszkodowania za wyrządzone straty finansowe i wizerunkowe, oraz sfinansowania kampanii reklamowej w celu odzyskania odwiedzalności na poziomie sprzed blokady. Nie od Skarbu Państwa, bo podatnicy nie powinni płacić z podatków za decyzje polityków i służb, lecz od osoby odpowiedzialnej – z imienia i nazwiska.
Źródło: WolneMedia.net

Spotkanie wysokiego szczebla ONZ. Zastanawiające oświadczenie ministra zdrowia

„Naukowe autorytety środowiska medycznego oraz kampanie informacyjne prowadzone przez WHO pomagają w walce z infodemią i zwalczaniu ruchów antyszczepionkowych. Międzynarodowa solidarność jest teraz potrzeba bardziej niż kiedykolwiek, aby posunąć naprzód proces szczepień. Nikt nie będzie bezpieczny, dopóki wszyscy nie będziemy bezpieczni" – czytamy w oświadczeniu ministra zdrowia Adama Niedzielskiego.

Szef resortu zdrowia uczestniczył w spotkaniu wysokiego szczebla ONZ. Poinformował o tym fakcie w sobotę wieczorem.

https://twitter.com/a_niedzielski/status/1497655249452085250?ref_src=twsrc%5Etfw%7Ctwcamp%5Etweetembed%7Ctwterm%5E1497655249452085250%7Ctwgr%5E%7Ctwcon%5Es1
Do wpisu zamieścił link do swojego oświadczenia. Poniżej wybrane fragmenty.

Temat debaty: „Przyspieszenie tempa działań na rzecz powszechnych szczepień"

„Świat stoi w obliczu największego wyzwania ostatnich dziesięcioleci. Epidemia wirusa Covid-19 udowodniła, że we wzajemnie powiązanym świecie lokalne ogniska epidemii mogą stanowić zagrożenie dla każdego kraju i każdego człowieka. Wyzwanie o skali ogólnoświatowej wymaga ogólnoświatowej reakcji" – czytamy.

Nowe wyzwania

„Już ponad rok temu opracowano pierwszą szczepionkę. Od tego czasu
świat jest świadkiem jednej z największych kampanii szczepień w historii. Mimo to
wciąż jednak stoimy przed wieloma wyzwaniami związanymi z zapewnieniem szczepionek wszystkim potrzebującym" – brzmi kolejny fragment oświadczenia.

Zwalczanie ruchów antyszczepionkowych

„Naukowe autorytety środowiska medycznego oraz kampanie informacyjne prowadzone przez WHO pomagają w walce z infodemią i zwalczaniu ruchów antyszczepionkowych. Międzynarodowa solidarność jest teraz potrzeba bardziej niż kiedykolwiek, aby posunąć naprzód proces szczepień. Nikt nie będzie bezpieczny, dopóki wszyscy nie będziemy bezpieczni" – czytamy.

Poniżej oświadczenie w języku angielskim datowane na 25 lutego 2022 roku.

REPUBLIC OF POLAND

PERMANENT MISSION TO THE UNITED NATIONS

750 THIRD AVENUE, NEW YORK, NY 10017 TEL. (212) 744-2506

Check against delivery

High-Level Thematic Debate
"Galvanizing momentum for universal vaccination"

Statement by H.E. Adam Niedzielski,
Minister of Health of the Republic of Poland

New York, 25 February 2022

Mr. President, Distinguished delegates, Ladies and gentlemen,

The world is facing the biggest challenge in recent decades. Covid-19 epidemic proved that in the interconnected world local outbreaks may pose a threat to each country and each individual. A challenge of worldwide scale requires a worldwide response.

In the fight against COVID-19, international cooperation and solidarity is a key component allowing us to stop the spread of the disease. In absence of effective and comprehensive drug against the virus, prevention is still the best measure that we can take.

It has been more than a year ago that the first vaccine was developed. Since that time the world has been witnessing one of the biggest vaccination campaign ever. Still, we face a lot of challenges in offering the vaccines to every person in need. Unequal distribution of vaccines, limited national capacities to distribute and administer them, vaccine hesitancy and new, dangerous mutations of the virus – these are the key factors compromising the vaccination process.

We welcome the international efforts aimed at mitigating these challenges. COVAX proved to be efficient mechanism facilitating the vaccines distribution. Scientific authority of medical community and the information campaigns led by WHO help to fight infodemic and combat antivaccination movements. International solidarity is needed more than ever to move forward with vaccination process. No one is safe until everyone is safe.

Ladies and gentlemen,

I would like to ensure you that the government of Poland stands ready to contribute to global efforts to fight COVID-19. Solidarity is a word that means a lot in our history.

So far we have delivered on a bilateral basis around 27 million doses of vaccines to 26 countries around the globe, including many low and middle income countries. This is a joint effort of several governmental agencies. We cooperate closely with European Commission and are grateful to all partners that help us with this process. As a sign of global solidarity Poland also contributed financially to COVAX.

Another milestones of our involvement in facilitating the vaccination was taking on a coordinating role in the process of sharing vaccines from EU Member States to the Eastern Partnership countries. The Team Europe initiative of Vaccine Solidarity initiated by the European Commission, and implemented by the Polish pillar-assessed entity and Ministry of Foreign Affairs aims at matchmaking between the possible donors for EU and recipients from Eastern partnership countries. It foresees the delivery of vaccines to Eastern Partnership countries on a full cost free basis for the beneficiaries. The European Commission will allocate a budget of EUR 35 million for this purpose for a period of 24 months.

We are aware that only global and united efforts to fight COVID-19 can bring worldwide victory in this battle. We urge every government to join this collective action. We consider our bilateral vaccine sharing efforts, as well as the Team Europe initiative on vaccine solidarity with our partners from the Eastern Partnership as part of it.

Thank you.

Źródło: Dziennik Tarnogórski

Cena naszej prywatności

Polacy są skłonni płacić po 14-17 złotych miesięcznie, aby uniknąć reklam i ograniczyć platformom internetowym dostęp do swoich osobistych danych.

4,025 miliardów złotych warte były dla Google'a dane polskich użytkowników w 2020 r., a 2,196 mld zł – wynosiła wartość danych z Polski dla Facebooka. My jednak raczej nie chcemy, aby te obie globalne firmy miały wiedzę na nasz temat. Polacy są skłonni nawet płacić po kilkanaście złotych miesięcznie, aby ograniczyć przedsiębiorstwom dostęp do swoich prywatnych danych – mówi badanie przeprowadzone przez Polski Instytut Ekonomiczny. Ciekawe, czy Polacy byliby też skłonni zapłacić za to, aby mniej na ich temat wiedziały różne dzisiejsze instytucje rządowe?

Ponadto, aż 87 proc. uczestników badania PIE twierdzi, że firmy technologiczne wiedzą o nas za dużo, a 84 proc. uważa, że działalność tych firm powinna podlegać większej kontroli. Inny model funkcjonowania platform cyfrowych byłby zatem społecznie pożądany – wynika z raportu Polskiego Instytutu Ekonomicznego „Ile warte są nasze dane?".
Polacy są więc generalnie niechętni temu, aby platformy cyfrowe na szeroką skalę wykorzystywały ich dane, a zwłaszcza za darmo. Lubimy zarobić, więc za obecną sytuację, w której platformy cyfrowe mają dostęp do niemal wszystkich naszych danych oraz wyświetlają spersonalizowane reklamy, przeciętny użytkownik internetu oczekiwałby pieniężnej rekompensaty.

Jak wskazuje PIE, ponad połowa pytanych internautów (63 proc.)

zgadza się z postulatem zakazu pokazywania reklam na podstawie danych osób prywatnych. Z drugiej strony, zaledwie 38 proc. ankietowanych jest gotowych płacić za lepszą ochronę prywatności tym serwisom, z których korzystają.

„Może to być związane z nieufnością wobec takich firm. 76 proc. nie wierzy, że płatna wersja Facebooka lepiej chroniłaby ich prawa. W przypadku Google'a jest to 73 proc." – mówi Ignacy Święcicki, kierownik zespołu gospodarki cyfrowej w Polskim Instytucie Ekonomicznym.

Zdaniem PIE, przychody Google'a i Facebooka z danych polskich użytkowników są znacznie wyższe od raportowanych przez polskie oddziały tych koncernów na potrzeby statystyki i dla organów podatkowych.

„Miesięczny przychód z danych pojedynczego polskiego użytkownika dla Google wynosi 10,16 PLN. Szacujemy, że łącznie w 2020 r. przychód z danych wszystkich polskich użytkowników wyniósł więc nawet 4,025 mld PLN. Miesięczny przychód z danych polskiego użytkownika dla Facebooka wynosi 8,52 PLN. Czyli – według naszych szacunków – łącznie w 2020 r. przychód z danych wszystkich polskich użytkowników mógł sięgać 2,196 mld PLN" – ocenia PIE.

W ostatnich latach mieliśmy do czynienia z ogromnym wzrostem skali i zasięgu działania oraz skokiem przychodów i zysków platform cyfrowych. W trzecim kwartale 2021 r. platformy miały aż 42 proc. udział w pierwszej 10 firm o najwyższej na świecie wycenie giełdowej. Dla porównania, jeszcze 10 lat wcześniej ten udział był zerowy, co poniekąd zrozumiałe, bo one dopiero wtedy rozwijały skrzydła. W przypadku Facebooka przychody z reklam stanowią 98 proc. przychodów firmy – 84 miliardów dolarów globalnie w 2020 r., w przypadku Google'a, udział przychodów z reklamy w przychodach firmy to 80 proc. – około 147 mld dol.

Sposób funkcjonowania platform cyfrowych wiąże się z

pozyskiwaniem i przetwarzaniem ogromnych ilości danych użytkowników. Jak pokazało badanie Polskiego Instytutu Ekonomicznego, fakt ten nie umyka świadomości internautów. Aż 77 proc. respondentów zdaje sobie sprawę, że za bezpłatny dostęp do usług w sieci płaci swoimi danymi.

PIE w swym sondażu zapytał też o możliwość korzystania ze zmodyfikowanych wersji głównych serwisów, w których w zamian za płatność platformy zbierają mniej danych.

„Okazało się, że przeciętny badany jest skłonny płacić 17,07 zł miesięcznie, aby Facebook nie miał dostępu ani do danych agregowanych na platformie, ani pochodzących z innych źródeł. Za brak dostępu Google'a do prywatnych danych – w tym aktywności na innych portalach – Polki i Polacy byliby skłonni płacić 14,10 zł miesięcznie" – twierdzi Jacek Grzeszak, starszy analityk z zespołu strategii w PIE.

Jakakolwiek zmiana dzisiejszego, nadzwyczaj opłacalnego modelu biznesowego funkcjonowania platform cyfrowych będzie trudna do przeprowadzenia, ale wydaje się być społecznie oczekiwana. Aż 69 proc. respondentów w badaniu PIE uważa, że żadna strona internetowa ani aplikacja nie powinny pobierać opłat za dostęp.

Zdaniem PIE, twierdzenia dotyczące reklamy internetowej mogą jednak wydawać się paradoksalne. Z jednej strony bowiem 63 proc. internautów zgadza się z postulatem zakazu pokazywania reklam na podstawie danych osób prywatnych. Wprowadzenie w życie takiego kroku doprowadziłoby do zaprzestania tzw. targetowania reklam. W efekcie jedynym sposobem dopasowania reklam do potrzeb odbiorcy byłoby mało precyzyjne bazowanie na lokalizacji, z której dana osoba loguje się do internetu (czyli, czy z miasta, czy wsi) lub tzw. reklama kontekstowa, która zakłada dopasowanie treści reklam do zawartości stron, na których są one umieszczone. Z drugiej strony aż 43 proc. badanych wyraża przekonanie o tym, że obecne, kierowane do nich reklamy, odpowiadają na ich potrzeby.

Według PIE, te wyniki wskazują na pewną niekonsekwencję w odpowiedziach respondentów. W rzeczywistości chodzi jednak o to, że wbrew rozpowszechnionemu przekonaniu, reklama internetowa ma dość znikomy wpływ na zachowania zakupowe konsumentów, więc jest im raczej obojętne, czy odpowiada ona na ich potrzeby, czy nie.

Nie zmienia to faktu, że Polacy chętnie mogliby zaakceptować zmieniony model zarządzania usługami oferowanymi przez platformy. Chodziłoby w nim przede wszystkim o ochronę prywatności i ograniczenie lub nawet całkowite pozbycie się targetowanych reklam wyświetlanych użytkownikom.

Jak ocenia Krystian Łukasik, analityk z zespołu gospodarki cyfrowej w PIE, już przy opłacie rzędu około 10 zł miesięcznie, obie strony odczułyby korzyść – i nadawcy internetowi, i odbiorcy ich treści. Jest to bowiem kwota niższa niż deklarowana przez respondentów jako możliwa do zapłaty za wyeliminowanie dostępu do swych danych. Z drugiej zaś strony, jest wyższa niż średni miesięczny przychód platform z obecności jednego użytkownika.

Nie wiadomo jednak, czy inkasując te 10 zł miesięcznie, platformy cyfrowe rzeczywiście zrezygnowałyby z reklam, czy tylko jakoś zakamuflowały ich obecność? Szefowie tych koncernów najchętniej pragnęliby przecież mieć i dochody z reklam, i comiesięczne wpływy od użytkowników.

Trybuna.info

Co można przeoczyć gdy

rozprasza cię wojna?

WHO planuje nowy „traktat pandemiczny" na 2024r.

W grudniu ubiegłego roku Światowa Organizacja Zdrowia (WHO) ogłosiła plany *„międzynarodowego traktatu o zapobieganiu pandemii i gotowości na wypadek pandemii"*.

Według strony internetowej Rady Europy utworzono *„międzyrządowy organ negocjacyjny"*, który odbędzie swoje pierwsze spotkanie w przyszłym tygodniu, 1 marca.

Celem jest *„omówienie sprawozdania z postępów na 76. Światowe Zgromadzenie Zdrowia w 2023r."*, a następnie przygotowanie proponowanego instrumentu do prawnej implementacji do 2024r.

Nic z tego nie powinno dziwić, wszystkie znaki o tym świadczyły. Jeśli śledzicie sprawy uważnie, prawdopodobnie możecie domyśleć się prawie wszystkiego, co znajdzie się w nowych przepisach.

Dokument zatytułowany *"Multilateralism in times of global pandemic: Lessons learned and the way forward"* [„Multilateralizm w czasach globalnej pandemii: wyciągnięte wnioski i przyszłe rozwiązania"] został opublikowany przez G20 w grudniu 2020r.

Wyszczególnia wszystkie problemy, z jakimi borykały się wielostronne organizacje międzynarodowe podczas „pandemii"

[*podkreślenie dodane*]:

> *Poszczególne państwa nie są w stanie samodzielnie, skutecznie zarządzać globalnymi zagrożeniami publicznymi, takimi jak pandemia COVID-19 […] przezwyciężenie obecnego kryzysu zdrowotnego i odbudowa źródeł utrzymania mogą zostać osiągnięte jedynie poprzez wielostronne działania zarówno na froncie gospodarczym, jak i społecznym […]* ***pandemia COVID-19 i jej konsekwencje gospodarcze ujawniły słabość obecnych ustaleń dotyczących współpracy wielostronnej. Organizacje międzynarodowe upoważnione do odgrywania wiodących ról w rozwiązywaniu międzynarodowych kryzysów nie działały skutecznie****.*

Następnie proponuje się kilka rozwiązań, w tym…

> *G20 powinna wzmocnić potencjał Światowej Organizacji Zdrowia. Silniejsza i lepiej reagująca WHO może pomóc społeczności międzynarodowej skuteczniej radzić sobie z pandemiami i innymi wyzwaniami zdrowotnymi. Może zapewniać systemy wczesnego ostrzegania i koordynować szybkie globalne reakcje na sytuacje kryzysowe dotyczące zdrowia.*

W styczniu 2021r. unijny *thinktank* Foundation for European Progressive Studies opublikował 268-stronicowy dokument zatytułowany „Reforming Multilateralism in Post Covid Times", w którym wzywano do „Organizacji Narodów Zjednoczonych ze zwiększonymi kompetencjami i powiązaniami", zasugerowano przystąpienie UE do Rady Bezpieczeństwa ONZ, i postawiono pytanie:

> *„Czy suwerenność narodowa jest zgodna z multilateralizmem?"*

Kilka miesięcy później Fundacja Narodów Zjednoczonych opublikowała własną wariację na ten temat: *„Reimagining multilateralism for a post-Covid future"* [„Nowe wyobrażenie multilateralizmu dla przyszłości post-covidowej"].

Następnie, w maju 2021r., Międzynarodowy Panel ds. Gotowości na Pandemię opublikował swój raport na temat tego, jak świat poradził sobie z Covid, co w niektórych miejscach przypomina dokument G20. Dokonaliśmy **tutaj** szczegółowego podziału.

Była premier Nowej Zelandii Helen Clark, przewodnicząca panelu, powiedziała Guardianowi…

> *[Pandemia została] spotęgowana brakiem globalnego przywództwa oraz koordynacji napięć geopolitycznych i nacjonalizmu osłabiającego system wielostronny, który powinien działać na rzecz bezpieczeństwa świata".*

Na początku tego miesiąca Komisja ONZ ds. Rozwoju Społecznego spotkała się po raz pierwszy w 2022r., kładąc nacisk na „*Wzmacnianie wielostronności*".

Następnie, 17 lutego, Robert Dworkin z Europejskiej Rady Spraw Zagranicznych opublikował ten artykuł: „*Health of nations: How Europe can fight future pandemics*" [Zdrowie narodów: jak Europa może walczyć z przyszłymi pandemiami], w którym również wyraża zaniepokojenie „*porażkami współpracy międzynarodowej podczas pandemii*" i proponuje:

> *UE powinna połączyć dążenie do reformy i zwiększonego finansowania WHO ze wsparciem dla nowego funduszu na wypadek nagłych wypadków zdrowotnych, nadzorowanego przez reprezentatywną grupę krajów.*

I tak dalej, itd, itp… komunikat jest więcej niż jasny.

Jeszcze w zeszłym tygodniu, przemawiając na panelu podczas Monachijskiej Konferencji Bezpieczeństwa, szwedzka minister spraw zagranicznych Anne Linde ostrzegła, że Covid „ujawnił dziury" w porządku międzynarodowym, a ONZ, WHO i UE nie mają wystarczających uprawnień do podjęcia odpowiednich działań.

Wszystkie oznaki od miesięcy migają niczym neony: **Nowe**

międzynarodowe przepisy dotyczące „radzenia sobie z przyszłymi pandemiami”.

Wszyscy wiedzieliśmy, że w końcu to nadejdzie. **A teraz mamy harmonogram, który startuje 1 marca**.

Niesamowite, co można niemalże przegapić, gdy rozprasza cię wojna, prawda?

A skoro mowa o wojnie, bardzo ciekawym barometrem będzie postawa WHO wobec Rosji podczas tego procesu. To, czy Rosja wypowie proponowany traktat, czy też zostanie wykluczona z negocjacji, wiele nam powie o tym, jak prawdziwy jest konflikt na Ukrainie i w jakim kierunku dalej pójdzie Wielki Reset.

Rzeczywiście, jeśli sama wojna jest wykorzystywana do dalszego argumentowania, że potrzebujemy *„silniejszych instytucji wielostronnych*” lub *„ważnych reform w radzie bezpieczeństwa*”, może to w jakiś sposób ujawnić szerszy plan.

Off Guardian

Porządek z chaosu: Jak konflikt na Ukrainie przyniesie korzyści globalistom

Istnieje prawdopodobieństwo, że w ciągu najbliższych kilku miesięcy nastąpi bezpośrednie zaangażowanie militarne USA na Ukrainie, przy czym Rosja teraz otwarcie popiera i uznaje grupy separatystyczne w regionie Donbasu na wschodnim krańcu kraju i najwyraźniej rusza na pomoc militarną separatystom. To nie pierwszy raz, kiedy Rosja wysłała jednostki wojskowe na Ukrainę, ale po raz pierwszy od 2014 roku i aneksji Krymu groźba działań zbrojnych jest jawna, a nie ukryta.

Kiedy wybuchnie konflikt, zobaczysz rój relacji medialnych w krajach zachodnich, które próbują nakreślić złożoność stosunków między Rosją a Ukrainą od upadku Związku Radzieckiego, ignorując jednocześnie pewne niewygodne prawdy. Zobaczysz, jak wiele z tych historii konstruuje narrację, która następnie nadmiernie upraszcza sytuację i przedstawia Rosję jako potwornego agresora. Celem będzie przekonanie opinii publicznej, że nasze zaangażowanie na Ukrainie jest moralną i geopolityczną koniecznością. Będą próby zdobycia przychylności Amerykanów i wezwanie do wysłania tam amerykańskich żołnierzy. Joe Biden będzie na czele tego nacisku.

Impuls do konfrontacji jest oczywiście zakorzeniony w decyzji zachodnich mocarstw i ukraińskich urzędników z 2009 roku o rozważeniu członkostwa tego kraju w NATO. Większość działań Rosji w kontaktach z Ukrainą można zawdzięczać zaangażowaniu NATO w regionie, w tym rosyjskiej inwazji na Krym w 2014 roku. Ze strategicznego punktu widzenia ma to sens. Wyobraź sobie, że Meksyk nagle ogłosiłby, że przystępuje do sojuszu wojskowego z Chinami i że chińskie zasoby wojskowe zostaną przeniesione w pobliżu południowej granicy USA? Prawdopodobnie

nie skończyłoby się to dobrze.

Oczywiście Rosja ma za sobą historię obłudnych zachowań, jeśli chodzi o zaangażowanie w sprawy sąsiadów. Na przykład zaledwie kilka miesięcy temu Kazachstan miał do czynienia z masowymi protestami, które zdaniem rządu były spowodowane „zagraniczną manipulacją”. Ale aby uzasadnić to twierdzenie przedstawiono zero dowodów. Twierdzenie to wystarczyło jednak, aby zracjonalizować rozmieszczenie 2300 rosyjskich żołnierzy za granicę celem stłumienia protestów.

W rzeczywistości obywatele Kazachstanu byli niezadowoleni z powodu gwałtownego wzrostu inflacji i wysokich cen gazu, które nadal miażdżą klasę średnią i biedę (brzmi znajomo?). W 2019 roku tylko 4% populacji żyło poniżej oficjalnej granicy ubóstwa. W 2020 roku liczba ta eksplodowała do 14% populacji. Dokładne liczby na 2021 r. są trudne do znalezienia, ale prawdopodobnie poziomy ubóstwa są obecnie bliższe 16%-20%. Przyczyny niepokojów społecznych były oczywiste i uzasadnione, ale protestujących Kazachów oskarżano o to, że są pionkami obcych wrogów. Jak zauważyłem ostatnio w wielu artykułach, jest to typowa strategia skorumpowanych rządów próbujących utrzymać władzę, gdy ludzie powstają i buntują się z uzasadnionych powodów.

Ponownie, wyobraźcie sobie, że kanadyjski rząd pod rządami Trudeau poprosiłby o pomoc wojskową USA w rozproszeniu protestów kierowców ciężarówek przeciwko jego drakońskim nakazom szczepień? Musimy przyjrzeć się tym decyzjom w kontekście, aby zrozumieć, jak naprawdę są one szalone.

Jak na ironię, Rosja z radością wspiera niepokoje separatystów na Ukrainie, pomagając jednocześnie uciszyć niepokoje w Kazachstanie. Należy pamiętać o tym wzorcu, ponieważ pomoże to zrozumieć, w jaki sposób wydarzenia wokół Rosji odzwierciedlają globalny trend, który może wpłynąć na Amerykanów w przyszłości.

Za bałagan dyplomatyczny między Ukrainą a Rosją można częściowo obwiniać obie strony, i to jest ten rodzaj historycznej dwuznaczności, w którym globaliści mają tendencję do rozkwitu. Mgła wojny pomaga przesłonić działalność establishmentu i często ludziom trudno jest zobaczyć, kto naprawdę czerpie korzyści z chaosu, dopóki nie jest za późno. Uważam, że problem Ukrainy jest przynajmniej częściowo zaprojektowany i zaprojektowany jako pierwsze domino w łańcuchu zamierzonych kryzysów.

Nie sądzę, aby globaliści mieli coś wyjątkowego w konflikcie na Ukrainie; równie dobrze mogliby próbować zainicjować regionalną wojnę na Tajwanie, w Korei Północnej, Iranie itd. Istnieje wiele krajów z beczkami prochu, które kultywują od kilkudziesięciu lat. Nie powinniśmy przesadnie koncentrować się na tym, kto ponosi winę między Ukrainą a Rosją, powinniśmy skoncentrować się na skutkach, które wynikną z jakiejkolwiek poważnej regionalnej katastrofy oraz na tym, jak globaliści wykorzystują takie katastrofy do dalszego programu całkowitej centralizacji władzy.

Scenariusz ukraiński mógłby być łatwo rozbrajany, gdyby obie strony podjęły pewne podstawowe środki dyplomatyczne, ale tak się nie stanie. Przedstawiciele NATO mogliby cofnąć się o krok od dążeń do dodania Ukrainy do swoich szeregów. Stany Zjednoczone mogą przestać wysyłać na Ukrainę gotówkę i broń, w wysokości 5,4 miliarda dolarów, od 2014 roku. Tylko w 2022 roku do tego kraju wysłano ponad 90 ton sprzętu wojskowego. Rosja mogłaby przestać wysyłać do Donbasu tajne jednostki do operacji specjalnych i chętniej podchodzić do stołu negocjacyjnego w celu omówienia rozwiązań dyplomatycznych. Powodem, dla którego te rzeczy się nie zdarzają, jest to, że nie pozwalają im się wydarzyć pośrednicy za kurtyną.

Wszyscy jesteśmy świadomi wpływów globalistycznych stojących za przywódcami USA i NATO, regularnie przedstawiamy tego niezaprzeczalne dowody. Zamiłowanie Bidena do instytucji globalistycznych jest dobrze znane. A co z Rosją?

W alternatywnych mediach i ruchu wolnościowym są tacy, którzy fałszywie wierzą, że Rosja jest antyglobalistyczna – nic nie może być dalsze od prawdy. Podobnie jak w przypadku wielu przywódców politycznych, Putin czasami używa antyglobalistycznej retoryki, ale jego relacje opowiadają inną historię. W pierwszej autobiografii Putina, zatytułowanej „Pierwsza osoba”, z sentymentem omawia swoje pierwsze spotkanie z globalistą NWO Henrym Kissingerem jako członek FSB (dawniej KGB). Gdy Putin awansował w politycznych szeregach, utrzymywał stałą przyjaźń z Kissingerem i do dziś jedzą oni regularne obiady, a Kissinger był doradcą wielu ministerstw Kremla.

Na tym się jednak nie kończy. Putin i Kreml utrzymywali także stały dialog ze Światowym Forum Ekonomicznym, projektem cieszącego się obecnie złą sławą globalisty Klausa Schwaba. W rzeczywistości dopiero w zeszłym roku Rosja ogłosiła, że przyłącza się do „Sieci Czwartej Rewolucji Przemysłowej” WEF, która koncentruje się na socjalizacji gospodarczej, sztucznej inteligencji, „internecie rzeczy” i wielu innych globalistycznych interesach, które doprowadzą do światowej technokracji i tyranii .

Ponownie, rosyjski rząd NIE jest antyglobalistyczny. To twierdzenie jest nonsensem i zawsze było. Fantazję rosyjskiej opozycji przypisałbym ciągłemu strumieniowi propagandy i temu, co nazywam paradygmatem fałszywego Wschodu/Zachodu – oszukańczym przekonaniem, że program globalistyczny jest programem czysto zachodnim lub amerykańskim i że kraje takie jak Chiny i Rosja są mu przeciwne. Jeśli spojrzeć na bliskie interakcje między Wschodem a globalistami, ten pomysł całkowicie się rozpada.

Ważne jest, aby zrozumieć, że większość konfliktów między Wschodem a Zachodem to konflikty inżynieryjne, a przywódcy OBU STRON tak naprawdę nie są ze sobą w sprzeczności. Te wojny to raczej Teatr Kabuki; są to wojny dla wygody, mające na celu osiągnięcie ukrytych celów, jednocześnie hipnotyzując masy

momentami terroru i nieszczęścia. Wszystkim, którzy mają co do tego wątpliwości, gorąco polecam zapoznanie się z dokładnie zbadanymi i udokumentowanymi pracami profesjonalnego historyka i ekonomisty Antony'ego Suttona, który całkiem przypadkowo natknął się na fakty dotyczące globalistycznego spisku i ujawnił swój zwyczaj grania po obu stronach prawie każdą wojnę w ciągu ostatniego stulecia, od rewolucji bolszewickiej do II wojny światowej i dalej.

Strategia porządku z chaosu nie jest niczym nowym, to coś, co globaliści robią od bardzo dawna. Liczba ujawnionych pokowidowych relacji na temat „Wielkiego Resetu", do którego globaliści publicznie przyznali, jest tak oszałamiająca, że nie można już dłużej zaprzeczać ich planom. Każdy sceptyk w tym momencie powinien być podejrzewany o jednocyfrowe IQ.

Więc teraz, kiedy ustaliliśmy rzeczywistość globalistycznego zaangażowania zarówno na Zachodzie, jak iw Rosji, musimy zadać sobie pytanie, jakie korzyści odnoszą z zainicjowania kryzysu między tymi mocarstwami na Ukrainie? Co z tego mają?

Jak zauważyłem w ostatnich artykułach, wydaje mi się, że Ukraina jest próbą Planu B, aby wyczarować więcej dymu i luster tam, gdzie pandemia nie spełniła planu Wielkiego Resetu. Jak Klaus Schwab i WEF stale zapewniali, widzieli oni pandemię jako doskonałą „okazję" do wymuszenia na świecie Czwartej Rewolucji Przemysłowej. Jak kiedyś wyraził opinię globalista Rahm Emanuel w następstwie krachu gospodarczego z 2008 roku:

„Nigdy nie chcesz, aby poważny kryzys się zmarnował. I mam na myśli to, że jest to okazja do zrobienia rzeczy, o których myślisz, że nie mogłeś zrobić wcześniej."

WEF jest starym wyjadaczem w tej taktyce. Klaus Schwab również użył dokładnie tego samego języka zaraz po krachu kredytowym w 2008 roku, którego używał po rozprzestrzenieniu się covid, zawsze próbując sprzedać globalne zarządzanie jako rozwiązanie

każdej katastrofy:

„To, czego doświadczamy, to narodziny nowej ery, pobudka do przebudowy naszych instytucji, systemów, a przede wszystkim naszego myślenia oraz dostosowania naszych postaw i wartości do potrzeb świata, który słusznie oczekuje znacznie wyższy stopień odpowiedzialności i rozliczalności” – wyjaśnił. *„Jeśli uznamy ten kryzys za naprawdę transformujący, możemy położyć podwaliny pod bardziej stabilny, bardziej zrównoważony i jeszcze bardziej zamożny świat*”. – Klaus Schwab o Global Redesign Initiative, 2009

Schwab skoczył wtedy z broni, tak jak skoczył z broni w 2020 roku, kiedy ogłosił Wielki Reset, nieuniknionym w obliczu kowidem. Globaliści musieli spodziewać się znacznie wyższej śmiertelności z powodu wirusa, ponieważ praktycznie tańczyli na ulicach, zachwyceni ilością władzy, którą mogli ukraść w imię „ochrony społeczeństwa przed globalnym zagrożeniem zdrowia”. Jeśli spojrzysz na symulację WEF i Gates Foundation pandemii Covid, Events 201, które odbyło się zaledwie dwa miesiące przed RZECZYWISTOŚCIĄ, wyraźnie spodziewali się, że covid wyrządzi znacznie więcej szkód, przewidując początkową liczbę zgonów w wysokości 65 milionów. To się nigdy nie wydarzyło; nie jest nawet blisko.

Trudno powiedzieć, dlaczego oczywista broń biologiczna, taka jak covid, nie spełniła swojego zadania. Wirusy mają tendencję do szybkiej mutacji na wolności i zachowują się inaczej niż w warunkach laboratoryjnych. Rozważyłbym nawet możliwość boskiej interwencji. Bez względu na przyczynę, globaliści nie dostali tego, czego chcieli, a teraz potrzebują kolejnego kryzysu, aby naoliwić przekładnie machiny o nazwie Reset. Ponieważ i tak już niewielka śmiertelność spada jeszcze bardziej w przypadku wariantu Omicron, a połowa stanów USA w pełni sprzeciwia się nakazom szczepionek, jest tylko kwestią czasu, zanim reszta świata zapyta, dlaczego nadal są poddawani leczeniu. Autorytaryzm?

Wojna na Ukrainie i sama groźba rozszerzenia się wojny poza region może dokonać wielu rzeczy, których nie udało się covidowi. Zapewnia trwałą przykrywkę dla stagflacyjnego załamania, które jest obecnie w pełnym rozkwicie w Stanach Zjednoczonych, problemów z łańcuchem dostaw, które trwają na całym świecie, a także destabilizacji gospodarki europejskiej. W szczególności UE jest silnie uzależniona od rosyjskiego gazu ziemnego w celu ogrzewania domów i utrzymania gospodarki. Rosja dławiła w przeszłości dostawy gazu ziemnego do Europy i zrobi to ponownie. Eksport rosyjskiej ropy naftowej również wypełnia luki w popycie na świecie, a eksport ten zostanie zduszony sankcjami lub celowym odcięciem przez Kreml dostaw do niektórych krajów.

Wojna zawsze odwraca uwagę od sabotażu gospodarczego. Mimo że banki centralne często zasiewają i podlewają nasiona krachów finansowych z dużym wyprzedzeniem, banki nigdy nie ponoszą winy, ponieważ konflikty międzynarodowe wygodnie zajmują centralne miejsce. Co za tym idzie, kryzys gospodarczy powoduje masowe ubóstwo, masową desperację i masową histerię, a globaliści powiedzą, że te zagrożenia wymagają międzynarodowego rozwiązania, które z radością zapewnią w postaci centralizacji.

W Stanach Zjednoczonych i wielu innych krajach zachodnich, w których wielu ludzi wciąż broni wolności jednostki, globaliści wyraźnie chcą wykorzystać napięcia z Rosją jako środek do uciszenia publicznego sprzeciwu wobec autorytarnej polityki. Już teraz widzę liczne przypadki przedstawicieli establishmentu i lewicowców w mediach społecznościowych sugerujących, że działacze na rzecz wolności są „pionkami Rosjan” i że jesteśmy przyzwyczajeni do „dzielenia i rządzenia”. To bzdury nie poparte niczym, ale i tak próbują narracji, aby sprawdzić, czy się trzyma kupy.

Nie mam wątpliwości, że każdy bunt w USA przeciwko globalistom będzie obwiniany o ingerencję z zagranicy. Jak wspomniano wcześniej, ostatnią rzeczą, jakiej pragną elity, są ruchy

wolnych ludzi, które w imię wolności blokują reset. Byliśmy tego świadkami w Kanadzie, gdzie Trudeau ogłosił jednostronne uprawnienia nadzwyczajne przeciwko protestom kierowców ciężarówek, dając sobie totalitarny poziom kontroli. Nawet rosyjski rząd interweniował w takie publiczne akcje, aby zapobiec jakimkolwiek aktywistycznym rozpędom. Biden będzie próbował zrobić to samo, a wojna, nawet mniejsza wojna regionalna, daje mu podstawy do uciskania sprzeciwu w imię bezpieczeństwa publicznego.

Co ciekawe, stan wojenny w USA jest również znacznie łatwiejszy do uzasadnienia prawnie i historycznie dla rządu, o ile jest on tworzony w odpowiedzi na inwazję obcego wroga. Rosyjskie narracje o wpływach mogą równie dobrze przygotowywać do wprowadzenia stanu wojennego w Ameryce. To, czy to się rzeczywiście powiedzie, to inna sprawa.

Konsekwencje strzelaniny na Ukrainie będą daleko wykraczać poza rozproszenie uwagi amerykańskiej opinii publicznej; moim zamiarem nie jest sugerowanie, że dotyczy to tylko Amerykanów. Chodzi mi o to, że są pewne miejsca na świecie, które z natury są odporne na globalistyczny schemat, a nastawiony na wolność Amerykanie są główną przeszkodą. Jeśli wybuchnie bunt na dużą skalę przeciwko Wielkiemu Resetowi, zacznie się to tutaj. Globaliści też o tym wiedzą, dlatego bez wątpienia USA będą centralnie zaangażowane w ukraińskie bagno.

Choć wydarzenie to byłoby katastrofalne dla Ukraińców i prawdopodobnie wielu Rosjan, istnieją głębsze i bardziej niebezpieczne podstawowe zagrożenia wymierzone przeciwko USA, a wojna na Ukrainie jest dla wielu z nich skutecznym kozłem ofiarnym.

Brandon Smith

> *[**Wybrane wypowiedzi internautów pod w/w tekstem na stronie źródłowej:** (tłumaczenie automatyczne)]*
>
> *Ukraina nie jest członkiem NATO ani członkiem UE. Nie*

obowiązują żadne traktaty zmuszające inne kraje do interwencji w imieniu Ukrainy. Przywódcy Ukrainy napełnili kieszenie. Nie myślano o rozwoju gospodarczym i bezpieczeństwie narodowym. Ale kto może ich winić, skoro sumienia jest im z reguły brak? Nie ma mowy, by Ukraina wygrała wojnę z Rosją i ***nie ma mowy, żeby USA bezpośrednio interweniowały*** *w sposób wystarczająco na czas, by „cofnąć wszystko, co ma być zrobione". Poszukaj w USA sposobów na zaangażowanie Polski, Łotwy i Litwy. Ale nie może dotyczyć NATO. Ukraina historycznie może być częścią silnej Rzeczypospolitej Obojga Narodów – ale od końca XVIII wieku nie ma na to podstaw ekonomicznych ani militarnych. I odwrotnie, Ukraina może być częścią silnych Niemiec lub Austro-Węgier. Nie ma też dziś podstaw dla Austro-Węgier. To pozostawia Niemcy. Ale Niemcy i UE są słabe dzięki transatlantyckim strukturom bankowym i nie do utrzymania sojuszowi wojskowemu za pośrednictwem NATO. Nie można pozwolić Niemcom w obecnym wcieleniu na Ukrainę, bo wtedy Niemcy i ich UE byłyby na tyle silne, by być całkowicie niezależne od USA. Tak więc polityka USA wobec Ukrainy i ogólnie większości „Middel-Evropy" polega na tym, aby zardzewieć lub stać się państwami upadłymi. W ten sposób Europa jest słaba, Rosja jest słabsza niż byłaby inaczej. Najbardziej ekonomicznie i militarnie rozsądną rzeczą dla Ukrainy jest bycie z Rosją i Białorusią itp.*

Autor odpowiada:

Tak naprawdę ***nie zależy to od Ukrainy, USA czy Rosji, tylko od globalistów, którzy kierują wszystkimi swoimi rządami.*** *Jeśli chcą szerszej wojny, stworzą ją. Od nas zależy, czy zdecydujemy się nie brać udziału w wojnie, która naprawdę ma znaczenie – wojnie z globalnymi elitami.*

Alt-Market