Pseudopandemia



[edit] UWAGA !!! Proszę nie udostępniać tego felietonu publicznie na facebooku. Tylko w prywatnych wiadomościach. Za udostępnienie tego materiału grozi prem ban !!!

Covid 19 był i jest *pseudopandemią*. Była to rażąca przesada dla zagrożenia, jakie stanowi choroba układu oddechowego o niskiej śmiertelności, porównywalna z grypą.

Pseudopandemia była psychologiczną operację (psy-op) zaprojektowaną do terroryzowania społeczeństwa. Celem było przyzwyczajenie ludzi do drakońskiego systemu rządowego ucisku poprzez zapoznanie ich z mechanizmami państwa bezpiecznego biologicznie.

Pseudopandemia została oparta na objawach grypopodobnych, które, niezależnie od pochodzenia, nie były i nie są chorobą, którą zgodnie z prawem można uznać za przyczynę *„pandemii”.* Jedynym sposobem, w jaki można było to opisać jako takie, było usunięcie wszelkich odniesień do śmiertelności z definicji Światowej Organizacji Zdrowia.

COVID 19 jest chorobą, której rozkład wieku umieralności jest nie do odróżnienia od standardowej śmiertelności. W przeciwieństwie do grypy, która w nieproporcjonalnym stopniu dotyka młodych, pod względem zagrożenia życia COVID 19 był i jest chorobą całkowicie nijaką.

Gdyby nie teatry polityczne i propaganda medialna głównego nurtu, która rozpoczęła się w Chinach, nikt, poza zawodami medycznymi i osobami cierpiącymi na COVID 19, nie zwróciłby

uwagi na tę chorobę.

Iluzja przeciążonych usług zdrowotnych została stworzona przez znaczne zmniejszenie ich zdolności i poziomu personelu, przy jednoczesnym przeorientowaniu opieki zdrowotnej, aby traktować wszystkich, którzy cierpieli na chorobę układu oddechowego, jako nosicieli wirusowej plagi.

W rzeczywistości podczas *pseudopandemii* zaobserwowano niezwykle niski poziom obłożenia łóżek szpitalnych. Jednak ze względu na dodatkowe zasady i procedury jakie zostały wdrożone, usługi zdrowotne popadły w chaos…

Było to połączone z testami, które nie są w stanie niczego zdiagnozować, jako *dowodu* na *„przypadek* COVID 19”*.* Umożliwiło to rządom na całym świecie wysuwanie absurdalnych twierdzeń o poziomie zagrożenia. Całkowicie polegali na fałszywej nauce i śmieciowych danych. Ponieważ choroba objawowa i wynikająca z niej śmiertelność była stosunkowo niska, stwierdzili, że ludzie bez żadnych objawów choroby (*bezobjawowi*) rozprzestrzeniają wirusa i zarażają.

To była straszna bzdura. Nie było dowodów na to, że *bezobjawowe* zakażenie kogokolwiek istnieje. Osoby zagrożone ciężką chorobą stanowiły niewielką mniejszość osób, które miały już poważne choroby współistniejące, często ze względu na wiek.

Masowe areszty domowe (lockdowny, kwarantanny) i inne środki, takie jak noszenie masek na twarz, zostały następnie wykorzystane do zwiększenia ryzyka infekcji, zmniejszenia szerokiego poziomu odporności populacji i stworzenia fałszywego wrażenia o *nadzwyczajnym* zagrożeniu zdrowia publicznego. Usunięcie opieki zdrowotnej w przypadku każdej innej choroby, w tym raka i choroby niedokrwiennej serca, w połączeniu z kosztami zdrowotnymi rosnącej deprywacji i polityki immunosupresyjnej, zostało następnie wykorzystane do wzmocnienia iluzji pandemii.

Nie oznacza to, że COVID-19 nie zabijał ludzi, ale ci, którzy zmarli na tę chorobę, stanowili niewielki procent całkowitej liczby zgłoszonych. COVID-19 nie miał dostrzegalnego wpływu na śmiertelność z jakiejkolwiek przyczyny. Wzrost powyżej jednej z najniższych w historii średnich śmiertelności z pięciu lat był spowodowany głównie wycofaniem się z usług zdrowotnych, ponieważ coraz więcej osób umierało we własnych domach lub w przeciążonych placówkach opieki, bez otrzymania normalnej opieki medycznej.

Pomimo tych wysiłków śmiertelność w 2020 r. nadal była zaledwie 9-tą najwyższą wartością w pierwszych dwóch dekadach XXI wieku i jedną z najniższych standaryzowanych według wieku wskaźników śmiertelności w ciągu ostatnich 50 lat.

COVID-19 nie stanowił praktycznie żadnego zagrożenia dla osób w wieku produkcyjnym, a dla młodych wcale. Nie było dowodów na to, że dzieci były zagrożone lub przedstawiały jakiekolwiek ryzyko. Zamknięcia szkół były częścią *pseudopandemicznej* operacji psychologicznej. Wywoływano mylące wrażenie *nagłego przypadku* i podawano oszukańcze uzasadnienie dla szczepienia dzieci.

Pseudopandemia zaplanowana jest po to by doprowadzić do całkowitego przekształcenia naszej kultury i społeczeństwa. Nieodwołalnie zmieniła nasze stosunki z rządami, spowodowała katastrofalne zakłócenia gospodarcze, zamknięcie światowego handlu i spowodowała uzależnienie milionów od rządowych dotacji. *Pseudopandemia* to globalny zamachu stanu.

Nowy aparat bioasekuracji *pseudopandemicznej* ma na celu kontrolowanie naszego zachowania, podczas gdy jesteśmy przymuszani do tego przez globalną transformację. Osoby stojące za *pseudopandemią* zamierzają zmienić Międzynarodowy System Walutowy i Finansowy (IMFS) i ustanowić globalny ład w postaci technokracji. Technokracja to neofeudalny, totalitarny system oparty na zasadach *wspólnotowych*.

Otrzymamy iluzję demokracji uczestniczącej poprzez nasz wymagany udział i wiarę w *„społeczeństwo obywatelskie”.* Społeczeństwo obywatelskie będzie *„interesariuszem”* technokracji. Jednak *społeczeństwo obywatelskie* będzie dozwolone tylko do prowadzenia polityk ustanowionych na poziomie globalnym.

Stosowana psychologia była używana przez całą *pseudopandemię,* aby naprawić nasze *„środowisko wyboru”.* Uwarunkowano nas przekonaniem, że przestrzeganie zasad jest odpowiedzialnym i moralnym wyborem. W rzeczywistości nasze zachowanie było celowo zmieniane, aby zapewnić zgodność z dyktatami państwa o bioasekuracji, przygotowując społeczeństwo na przejście do technokracji.

Nowy globalny IMFS opiera się na handlu uprawnieniami do emisji, a rynek obligacji węglowych o wartości 120 bilionów dolarów jest obecnie w budowie. Aktywa są definiowane w kategoriach ich *metryk kapitalizmu interesariuszy,* które oceniają inwestycje w zależności od ich wyniku środowiskowego, społecznego i zarządzania (ESG).

Wskaźniki te zostały ustalone przez Światowe Forum Ekonomiczne współpracujące z bankami centralnymi, Bankiem Rozrachunków Międzynarodowych (BIS) i innymi kapitalistami interesariuszy, takimi jak firma inwestycyjna BlackRock.

Globalny system banków centralnych, na czele którego stoi BIS, *„idzie bezpośrednio”* poprzez bezpośrednie finansowanie polityki rządu. Powiązali politykę monetarną z polityką fiskalną, co oznacza ostateczną kontrolę wszystkich wydatków rządowych przez BIS. Rada Usług Finansowych BIS reguluje ESG i określa wartość *trwałych* aktywów finansowych.

W ten sposób globalna technokracja ułatwi kontynuację kapitalizmu kumoterskiego, ponieważ tylko właściwi *interesariusze* otrzymają zatwierdzony rating ESG. Ci, którzy tego nie zrobią, nie będą w stanie pozyskać potrzebnego

kapitału inwestycyjnego i zostaną zmuszeni do wycofania się z biznesu.

„Going direct” rozpoczął się, zanim Światowa Organizacja Zdrowia (WHO) ogłosiła globalną pandemię. Wszystkie ekonomiczne i finansowe odpowiedzi na *pseudopandemię*, takie jak urlopy i pakiety wsparcia biznesowego, zostały uzgodnione w ramach planu *„going direct”* w sierpniu 2019 r.

Tak zwany bodziec ekonomiczny luzowania ilościowego (QE) jest oszustwem. Opiera się na nieokiełznanej monetyzacji długu na niespotykaną dotąd skalę. *Bezpośrednie podejście* oznacza, że toksyczne, śmieciowe aktywa instytucji finansowych zostały przeniesione do bilansów banków centralnych. Tworząc w ten sposób niewyobrażalne poziomy długu publicznego, które nigdy nie mogą i nigdy nie zostaną spłacone.

Pieniądze z QE, stworzone z niczego, zostały wpompowane na rynki finansowe w celu ciągłego wzbogacania właściwych *udziałowców*. Ogromna ekspansja podaży pieniądza doprowadzi wkrótce do hiperinflacji. Masowe bezrobocie, które pojawi się w wyniku oszczędności, spowodowane zarówno oszałamiającym poziomem zadłużenia, jak i naszym przejściem do nowego IMFS, spowoduje stagflację.

Nowa gospodarka zeroemisyjna netto oznacza dla większości trwałe oszczędności. *Technokracja* zapewni powszechny dochód podstawowy (UBI), lub jakąś odmianę koncepcji, która ma być wypłacona w walucie cyfrowej Banku Centralnego (CDBC). Oznacza to, że nikt nie będzie miał własnych pieniędzy poza wybranymi *interesariuszami*, ponieważ wszystkie transakcje będą monitorowane i kontrolowane przez banki centralne.

Ci, którzy sprzeciwiają się neofeudalnej władzy korporacji, interesariuszy Technokracji i odmawiają przestrzegania nałożonych obowiązków bezpieczeństwa biologicznego, zostaną ograniczoni lub wyłączeni z CBDC. *Pseudopandemia* ustanowiła ramy stanu bezpieczeństwa biologicznego, który będzie

kontrolować wszystkie aspekty naszego życia. Paszporty szczepionek są bramą do pełnej tożsamości biometrycznej dla każdego obywatela w *nowej normalności* Technokracji.

Na żądanie będziemy zobowiązani do okazania naszego identyfikatora biometrycznego. Dostęp do towarów i usług będzie monitorowany i ograniczany zgodnie z życzeniem Technokracji. UBI i CBDC w połączeniu z biometrycznym identyfikatorem zapewnią naszą uległość. Centralni planiści Technokracji będą nadzorować system kontrolowany przez sztuczną inteligencję, który automatycznie ograniczy wolności tych, którzy sprzeciwiają się regułom ogłoszonym przez *kapitalistów interesariuszy*.

Pieniądze, jakie obecnie rozumiemy, nie są już potrzebne osobom stojącym za *pseudopandemią*. Gospodarka zeroemisyjna netto umożliwia im przejęcie kontroli nad *„globalnymi dobrami wspólnymi”.* Oznacza to, że będą mieli władzę nad wszystkimi naturalnymi zasobami Ziemi. Cała ziemia, oceany, atmosfera, a nawet przestrzeń są przekształcane w aktywa za pomocą *metryk kapitalizmu interesariuszy*.

Nie tylko nie będziemy mieli własnych pieniędzy, ale także nie będziemy mogli uzyskać dostępu do zasobów potrzebnych do przetrwania bez pozwolenia Technokracji. Chociaż ten system technokracji był planowany od ponad wieku, to załamanie finansowe w 2008 roku skłoniło *pseudopandemicznych* planistów do zwiększenia tempa transformacji. Monetyzacja długu od dawna była źródłem ich autorytetu, ale ten IMFS był nie do utrzymania. Ponieważ wszystkie pieniądze były długiem, ich ostateczny upadek był nieunikniony. W 2008 roku minął punkt bez powrotu.

Po ustanowieniu ich *bezpośredniego* planu przygotowano scenę dla *pseudopandemii*. SARS-CoV-2 zapewnił doskonałą okazję, a *najważniejsi konspiratorzy* stojący za *pseudopandemią* intensywnie trenowali w gotowości do operacji. Następnie zostaliśmy zaatakowani przez kampanię

propagandową w mediach głównego nurtu, a jednostki wojskowe wojny informacyjnej zostały rozmieszczone w celu kontrolowania naszego *„środowiska wyboru”.*

Wątpliwości naukowe i medyczne zostały ocenzurowane, ponieważ zawieszenie normalnych procesów demokratycznych zostało wykorzystane do wprowadzenia stanu bezpieczeństwa biologicznego. Uchwalono prawa umożliwiające rządowi popełnienie każdego przestępstwa, jakie tylko zechce, w pogoni za *celami zrównoważonego rozwoju* kapitalistycznego interesariuszy. Prawa do odmowy prawa protestu i ocenzurowania wolności słowa przechodzą bez sprzeciwu przez ustawodawców rządów krajowych, którzy nic innego jak są *partnerami* interesariuszy w ramach *nowej normalnej* technokracji i przygotowują nas na nadchodzącą Technokrację.

Dla *spiskowców* spośród *pseudopandemii* to realizacja ich od dawna wyśnionego globalnego zarządzania. Są przesiąknięci mitologią eugeniki i kontroli populacji. Kiedy już będą mieć całkowitą kontrolę nad *globalnymi dobrami wspólnymi,* nie będą już potrzebować nas jako konsumentów i będą dążyli do znacznego zmniejszenia populacji.

Choć brzmi to szalenie, dowody, badane w pseudopandemii, są przytłaczające. Stoimy w obliczu globalnego neofeudalizmu, jeśli nie zaczniemy działać teraz. Na tym polega nasza nadzieja.

Spiskowcy nie mają żadnej realnej władzy. To iluzja, którą desperacko chcą utrzymać. Inwestują miliardy w propagandę, wojnę hybrydową i systemy bezpieczeństwa, ponieważ są przerażeni, że zdamy sobie sprawę z tego, co robią.

Ich plan może się powieść tylko wtedy, gdy uwierzymy w ich kłamstwa i zastosujemy się do ich rozkazów. Jeśli tego nie zrobimy, nic nie mogą na to poradzić.

Możemy zresetować świat.

Pseudopandemic (Pseudopandemia) to nowa książka Iain'a Davis'a. Jest dostępna zarówno w wersji drukowanej jak i elektronicznej na Amazonnie oraz u innych sprzedawców.

Nowomowa Nowej Normalności #1: „Odporność stada"



Pierwszy wpis z naszej nowej serii pokazuje, w jaki sposób Światowa Organizacja Zdrowia usunęła naturalną odporność ze swojej definicji „odporności stada"

„Nowomowa Nowej Normalności" to nowa seria krótkich artykułów podkreślających, jak nasz język został zaatakowany w ciągu ostatnich osiemnastu miesięcy.

Od początku „pandemii" i jej przejścia w oczywisty program „Nowej Normalności" (lub „Wielkiego Resetu") sam język stał się polem bitwy. Słowa i wyrażenia są rozciągane i przekręcane w nowe, dziwaczne lub sprzeczne znaczenia lub ważone implikacjami, które nigdy wcześniej nie istniały.

„Nowomowa Nowej Normalności" jest naszą próbą skatalogowania tych zmian i powstrzymania na zawsze prawdziwego znaczenia słów.

Nasz pierwszy przykład jest bardzo, *bardzo* dosłowny.

Wyrażenie „Odporność stada” istnieje od dziesięcioleci i większość z nas prawdopodobnie zetknęła się z nim w pewnym momencie przed marcem 2020 r., miała jasne znaczenie, które było dostępne (między innymi) na stronie Światowej Organizacji Zdrowia:

> *Odporność zbiorowa (stada) to pośrednia ochrona przed chorobą zakaźną, która ma miejsce, gdy populacja jest odporna czy to poprzez szczepienie lub odporność wykształconą w wyniku wcześniejszej infekcji”.*

Jednak po uderzeniu „pandemii” ta niegdysiejsza całkowicie niekontrowersyjna teoria stała się przedmiotem zaciekłej debaty, a jej zwolennicy nagle zostali określeni jako „ludobójcy”.

W tym momencie WHO zmieniła swoją stronę internetową, aktualizując definicję „odporności stada”, aby całkowicie usunąć pojęcie „odporności naturalnej”:

> *„Odporność zbiorowa (stada)”, znana również jako „odporność populacji”, to pojęcie stosowane ze szczepieniami, w ramach którego populacja może być chroniona przed określonym wirusem, jeśli zostanie osiągnięty próg wyszczepienia. Odporność stada uzyskuje się poprzez ochronę ludzi przed wirusem, a nie narażanie ich na jego działanie.*

Możesz sprawdzić ich starą witrynę za pomocą maszyny zwrotnej lub za pomocą tego zrzutu ekranu (w przypadku wyczyszczenia archiwum).

Szczepienia *nigdy wcześniej nie* były uważane za jedyną drogę do odporności stada, a dodanie, że nie można wytworzyć odporności przez narażenie, jest całkowicie nienaukowe, wbrew wielowiekowej wiedzy medycznej.

Zmiana tej definicji podczas rzekomej pandemii, tuż przed wypuszczeniem eksperymentalnych i nieprzetestowanych szczepionek, jest wyraźnym sygnałem, że forsują one program.

Nic więcej nie trzeba mówić.

Zwróć uwagę na więcej w tej serii w najbliższej przyszłości, a jeśli masz jakieś sugestie dotyczące innych słów lub fraz, które ostatnio gwałtownie zmieniły swoje znaczenie, opublikuj je w komentarzach poniżej lub prześlij je nam e-mailem.

---

6 sposobów na rozpoznanie, że „wariant Delta" to tylko część PLANDEMII

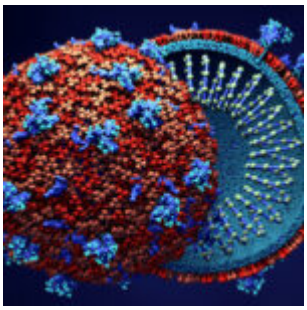

Kiedy już zrozumiesz, jak funkcjonują FakeNews'y i Big Pharma, to niemal niedorzecznym jest patrzeć, jak to wszystko rozwija się na twoich oczach. Motywy i „cele końcowe" nie są już tajemnicą, a narracja staje się coraz bardziej absurdalna, ale bardziej wiarygodna dla mas, ponieważ kilka miliardów owiec jest już poddana wywołującym demencję szczepionkom. Oparta na KPCh WHO nakłoniła większość świata do noszenia masek, poddawania się kwarantannie, zdystansowania się i szczepienia przeciw Chińskiej Grypie Część I, a teraz znów to samo, jak zdarta płyta, Chińska Grypa Część II czytaj „wariant Delta".

„Sama szczepionka nie powstrzyma transmisji społecznej" –

skrzeczy zastępca dyrektora generalnego Światowej Organizacji Zdrowia – „Ludzie muszą stale używać maseczek, przebywać w wentylowanych pomieszczeniach…" bla, bla, bla. Następnie dowiadujemy się, że szczepionki Covid-19 są „wysoce skuteczne" przeciwko odmianie Delta, ale aby „dmuchać na zimne", należy nosić maskę komunizmu (aby okazać niezłomną solidarność podczas rozmnażania się infekcji bakteryjnych w jamie ustnej i płucach).

Teoria stada jest teraz unicestwiona przez szczepionki, które są tak „wysoce skuteczne", że NADAL musisz nosić maseczkę i otrzymywać NOWE szczepionki dla nowych wariantów. Jasne.

Zdrowy rozsądek i nauka sprawiają, że jest oczywiste, że CDC i WHO kłamią na temat Covid-19, maseczek, dystansu społecznego, brudnych szczepionek, urazów poszczepiennych i „wariantu Delta"

Powiedzmy to wprost: szczepionki działają świetnie, ale w ogóle nie działają? Mamy wystrzegać się nieszczepionych, ale też nie zbliżać się do osób zaszczepionych? To też ma sens. Możesz zdjąć maseczkę, gdy zostaniesz w pełni zaszczepiony, ale od razu załóż maseczkę i nie zdejmuj, a następnie wróćmy do blokady na czas nieokreślony, ponieważ warianty Covid-19 są jeszcze bardziej śmiercionośne i szybko się wszędzie rozprzestrzeniają.

Czekaj, jest tego więcej. Po otrzymaniu szczepionek i paszportu szczepionkowego możesz bezpiecznie i swobodnie podróżować w dowolne miejsce, ale nie jedź nigdzie w przypadku wybuchu epidemii (plandemii), ponieważ wszystkie szczepionki, które właśnie otrzymałeś, nie chronią Cię przed Covid-19 ani żadnym z jego wariantów.

Dosłownie musisz być zahipnotyzowany, poddany praniu mózgu i cierpieć na demencję o umiarkowanym stopniu, aby uwierzyć we wszystko, co każą ci robić WHO lub CDC. Nie utrzymują nawet

tej samej narracji w wiadomościach od ponad miesiąca, a wszystkie owce zapominają o wszystkim, co właśnie usłyszeli, i o wszystkim, co właśnie zrobili, aby zatruć swój umysł i ciało, i to bez skutku.

W ten sposób wiesz w 100 procentach, że „wariant Delta" jest częścią ogromnego programu Ponziego dotyczącego zdrowia, w którym owce idą „na całość" i otrzymują wszystkie śmiercionośne szczepionki, które mają dostać w imię bezpieczeństwa, a następnie okazuje się, że tracą wszystko (rodzinę, zdrowie, jakiekolwiek bogactwo), ponieważ to wszystko jest oszustwem. Wszystko, co mówi się wszystkim, aby chronić się przed Covidem, w rzeczywistości szkodzi ciału. Maseczki cię krzywdzą. Dystans społeczny szkodzi. Brudne szczepionki Ci szkodzą.

Sześć sposobów na rozpoznanie, że „wariant Delta" to oszustwo i głównie przykrywka urazów i zgonów spowodowanych szczepionką

#1. Przemysł szczepionkowy twierdzi, że zastrzyk Covid-19 działa przeciwko „wariantowi Delta", ale potem mówią, że kontynuuj kwarantannę w domu, noś maseczkę i zachowuj dystans społeczny, nawet jeśli byłeś zaszczepiony.

#2. „Wariant Delta" zaczął się szybko rozprzestrzeniać, gdy wszystkie obrażenia poszczepienne zaczęły się rozprzestrzeniać po toksycznych szczepionkach Covid-19.

#3. Odtąd każdy „śmiertelny" i bardziej zjadliwy „wariant" będzie wymagał NOWEJ szczepionki lub dwóch, ponieważ całe oszustwo polega po prostu na użyciu brudnych szczepionek, aby zmniejszyć populację świata o kilka miliardów (jak powiedział Bill Gates na konwencji TED kilka lat temu).

#4. Choroby laboratoryjne z wybuchami „pandemii" to sposób, w jaki Rządzący zapewniają sobie utrzymanie władzy.

#5. Rozprzestrzenianie się chorób i zamykanie przedsiębiorstw

to sposób, w jaki reżim komunistyczny może jak najszybciej zmienić świat w chorą i głodującą socjalistyczną dziurę.

#6. Większość osób łapiących i/lub umierających z powodu Covid-19 i „Delta Variant" to teraz ludzie, którzy byli już zaszczepieni przeciwko Covidowi.

Tuszowanie KORONY: Dziesiątki próbek testowych z najwcześniejszych potwierdzonych przypadków koronawirusa usuniętych z bazy danych NIH

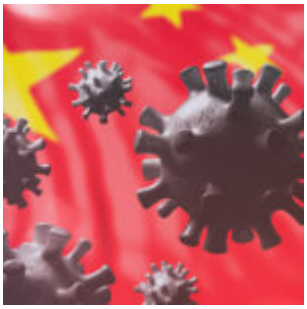

Stwierdzono, że dziesiątki próbek testowych od najwcześniejszych potwierdzonych pacjentów z koronawirusem (COVID-19) w Wuhan w Chinach zostały usunięte z bazy danych *Narodowego Instytutu Zdrowia* (NIH) wykorzystywanej do śledzenia rozwoju SARS-CoV-2.

Pliki mogły dostarczyć istotnych wskazówek na temat powstania wirusa i czasu jego rozprzestrzeniania się przed wybuchem w grudniu 2019 r.

Jesse Bloom, wirusolog z Fred Hutchinson Cancer Research Center w Seattle, zauważył usunięcie i udało mu się odzyskać część danych. Powiedział, że wierzy, że Chiny usunęły pliki, aby „zaciemnić ich istnienie".

Czterdzieści pięć pozytywnych próbek zostało pierwotnie przesłanych do archiwum odczytu sekwencji NIH przez *Uniwersytet Wuhan* w marcu 2020 r.

Próbki zostały opublikowane w ramach badania dotyczącego diagnozowania pacjentów z COVID za pomocą testów PCR – zaledwie kilka dni przed wydaniem przez rząd chiński nakazu zatwierdzenia publikacji wszystkich danych dotyczących koronawirusa.

Bloom zauważył, że wszystkie 45 próbek zostało od tego czasu pobrane z bazy danych, bez „żadnego wiarygodnego naukowego powodu". Szczegóły zatuszowania opisał w artykule naukowym zatytułowanym „Odzyskiwanie usuniętych danych z głębokiego sekwencjonowania rzuca więcej światła na wczesną epidemię SARS-CoV-2 w Wuhan".

NIH potwierdził, że sekwencje zostały usunięte w czerwcu 2020 r. na prośbę badacza, który pierwotnie przedstawił je w marcu 2020 r., i powiedział, że zezwalanie na to jest standardową praktyką.

Wiadomość o chińskiej próbie zatuszowania śladów wirusa pojawiła się pośród narastającego podejrzenia, że SARS-CoV-2 mógł przypadkowo wycieknąć z laboratorium bezpieczeństwa biologicznego wysokiego poziomu w Wuhan – uznanym punkcie zerowym pandemii.

Odzyskane próbki wykazują różnice genetyczne w stosunku do wirusa, który rozprzestrzenił się na całym świecie

Bloom był w stanie częściowo odzyskać 13 usuniętych próbek za pomocą Google Cloud i przystąpił do sekwencjonowania

wirusów. Zauważył kilka różnic genetycznych między szczepami w usuniętych próbkach a wirusem, który ostatecznie rozprzestrzenił się na całym świecie.

Wirusolog powiedział, że większość odzyskanych danych sugeruje, że wirus krążył na długo przed oficjalnym harmonogramem Chin.

Odkrył, że wczesne próbki wirusa były bardziej rozwinięte, niż można by się spodziewać po patogenie, który niedawno przeskoczył ze zwierząt na ludzi – ale nie powiedział, że nadało to większej wagi teorii wycieku z laboratorium.

„To badanie nie dostarcza żadnych dodatkowych mocnych dowodów na korzyść naturalnej choroby odzwierzęcej lub wypadku laboratoryjnego" – powiedział Bloom w e-mailu do *CNN*.

„Pokazuje raczej, że istnieją dodatkowe sekwencje ze stosunkowo wczesnego wybuchu epidemii, które są wciąż nieznane, a w niektórych przypadkach mają mutacje, które sugerują, że prawdopodobnie są ewolucyjnie starsze niż wirusy z 'mokrego targu' w Huanan".

Bloom odkrył, że te wirusy mają trzy dodatkowe mutacje, których brakuje w próbkach SARS-CoV-2 pobranych kilka tygodni później. Te późniejsze wirusy bardziej przypominają koronawirusy znalezione u nietoperzy. „Są o trzy kroki bardziej podobne do koronawirusów nietoperzy niż wirusy z Huanan" – powiedział Bloom.

Ustalenia Blooma sugerują, że COVID rozprzestrzeniał się przed grudniem 2019 r.

W wątku na Twitterze opisującym swoje odkrycia Bloom napisał: „Chociaż wydarzenia, które doprowadziły do □□pojawienia się #SARSCoV2 w Wuhan, są niejasne (zoonoza a wypadek w laboratorium), wszyscy zgadzają się, że głębokimi przodkami są koronawirusy nietoperzy.

„Dlatego spodziewaliśmy się, że pierwsze sekwencje #SARSCoV2 będą bardziej podobne do koronawirusów nietoperzy, a ponieważ #SARSCoV2 będzie dalej ewoluował, stanie się bardziej odmienny od tych przodków. Ale tak nie jest!

„Zamiast tego wczesne wirusy Huanan Seafood Market #SARSCoV2 różnią się bardziej od koronawirusów nietoperzy niż wirusy #SARSCoV2 zebrane później w Chinach, a nawet w innych krajach".

Brytyjscy eksperci komentujący badanie powiedzieli, że potwierdziły od dawna podejrzenia, że □□COVID rozprzestrzeniał się przed grudniem 2019 r. Ostrzegali również, że podkreślono wady w dochodzeniu *Światowej Organizacji Zdrowia* w sprawie pochodzenia COVID, które jest uważnie nadzorowane przez Chiny.

„Badanie dodatkowo potwierdza fakt, że wirus krążył w Wuhan przed grudniową epidemią" – powiedział *MailOnline* Lawrence Young, biolog molekularny z *University of Warwick*.

„To tylko pokazuje, jak ważne jest zrozumienie wczesnego rozprzestrzeniania się wirusa, a każde przyszłe dochodzenie naprawdę musi poważnie przyjrzeć się całej sprawie. Szczególnie niepokojące jest to, że kluczowe dane zostały przesłane, a następnie usunięte. To dziwne zachowanie.

Źródła:

DailyMail.co.uk

9News.com.pl

NYTimes.com

Artykuł przetłumaczono z: naturalnews.com

Miesiąc przed wybuchem epidemii COVID, Fauci i Moderna wysłały „kandydatów do szczepienia przeciwko koronawirusowi mRNA” do lekarza połączonego z laboratorium Wuhan



Dokumenty pokazują, że NIH Anthony Fauciego i gigant farmaceutyczny Moderna podzielili się „kandydatami na szczepienia preparatem mRNA przeciwko koronawirusowi” z ekspertem, który był mentorem 'kobiety nietoperz’ z Wuhan i „ pomógł przetestować szczepionkę przeciw COVID” ponad miesiąc przed zidentyfikowaniem COVID-19.

Dokumenty pierwotnie opublikowane przez *Axios w* zeszłym roku ujawniają, że rząd USA i Moderna połączyły siły, aby wysłać umowy o transferze materiałów do najlepszych specjalistów na kilka dni przed wyciekiem COVID-19 w Wuhan w Chinach.

Umowa przeniesienia została podpisana przez wiele stron w dniach 12-19 grudnia 2019 roku.

Według oficjalnej narracji Światowa Organizacja Zdrowia (WHO) dowiedziała się o wybuchu zapalenia płuc w mieście Wuhan 31 grudnia 2019 r.

Dopiero 9 stycznia 2020 r. WHO wydała oficjalne oświadczenie dotyczące nowego koronawirusa znalezionego u pacjenta w szpitalu w Wuhan.

Jeden z sygnatariuszy umowy transferowej, dr Ralph Baric z UNC Chapel Hill, ma niezwykle bliskie związki z Instytutem Wirusologii w Wuhan.

W formularzu transferu materiału Fauciego i Moderny proszą Baric o „przeprowadzenie badań prowokacyjnych ze szczepionką mRNA w (zredagowanym) modelu, jak opisano w Dowodzie A”.

PUBLIC HEALTH SERVICE

MATERIAL TRANSFER AGREEMENT

This Material Transfer Agreement ("MTA") has been adopted for use by the National Institutes of Health, the Food and Drug Administration and the Centers for Disease Control and Prevention, collectively referred to herein as the Public Health Service ("PHS") in all transfers of research material (Research Material) whether PHS is identified below as its Provider or Recipient.

Providers: *National Institute of Allergy and Infectious Diseases, National Institutes of Health ("NIAID")*
ModernaTX, Inc ("Moderna")

Recipient: The University of North Carolina at Chapel Hill

1. Provider agrees to transfer to Recipient's Investigator the following Research Material:

   mRNA coronavirus vaccine candidates developed and jointly-owned by NIAID and Moderna.

2. THIS RESEARCH MATERIAL MAY NOT BE USED IN HUMAN SUBJECTS. The Research Material will only be used for research purposes by Recipient's Investigator in his/her laboratory, for the research project described below, under suitable containment conditions. This Research Material will not be used for commercial purposes such as screening, production or sale, for which a commercialization license may be required. Recipient agrees to comply with all Federal rules and regulations applicable to the Research Project and the handling of the Research Material.

   a. Are the Research Materials of human origin?

   ___ Yes X No

   b. If Yes in 2a, were Research Materials collected according to 45 CFR Part 46, "Protection of Human Subjects"?

   ___Yes Please provide Assurance Number: _____
   ___No

3. This Research Material will be used by Recipient's Investigator solely in connection with the following research project ("Research Project") described with specificity as follows (use an attachment page if necessary):

   Perform challenge studies with the mRNA vaccine in a Proprietary Info model as described on Exhibit A.

4. Upon a Provider's reasonable request, Recipient will furnish a status report to such Provider regarding the use of the Research Materials and any data or results generated therefore. In all oral presentations or written publications concerning the Research Project, Recipient will acknowledge Providers' contribution of this Research Material unless requested otherwise. To the extent permitted by law, Recipient agrees to treat in confidence, and not to disclose to third parties or use for any purpose other than the performance of the Research Project, for a period of three (3) years from the date of its disclosure, any of Providers' written information about this Research Material that is stamped "CONFIDENTIAL," except for information that was previously known to Recipient or that is or becomes publicly available or which is disclosed to Recipient without a confidentiality obligation. Any oral disclosures from Providers to Recipient shall be identified as being CONFIDENTIAL by notice delivered to Recipient within ten (10) days after the date of the oral disclosure. Notwithstanding the foregoing, all information disclosed by Providers relating to Proprietary Info Proprietary Info of the Research Material will be treated as CONFIDENTIAL information as set forth above, whether or not marked or otherwise identified as "confidential." Recipient may publish or otherwise

Jednak „Dowód A” jest również zredagowany w dokumencie.

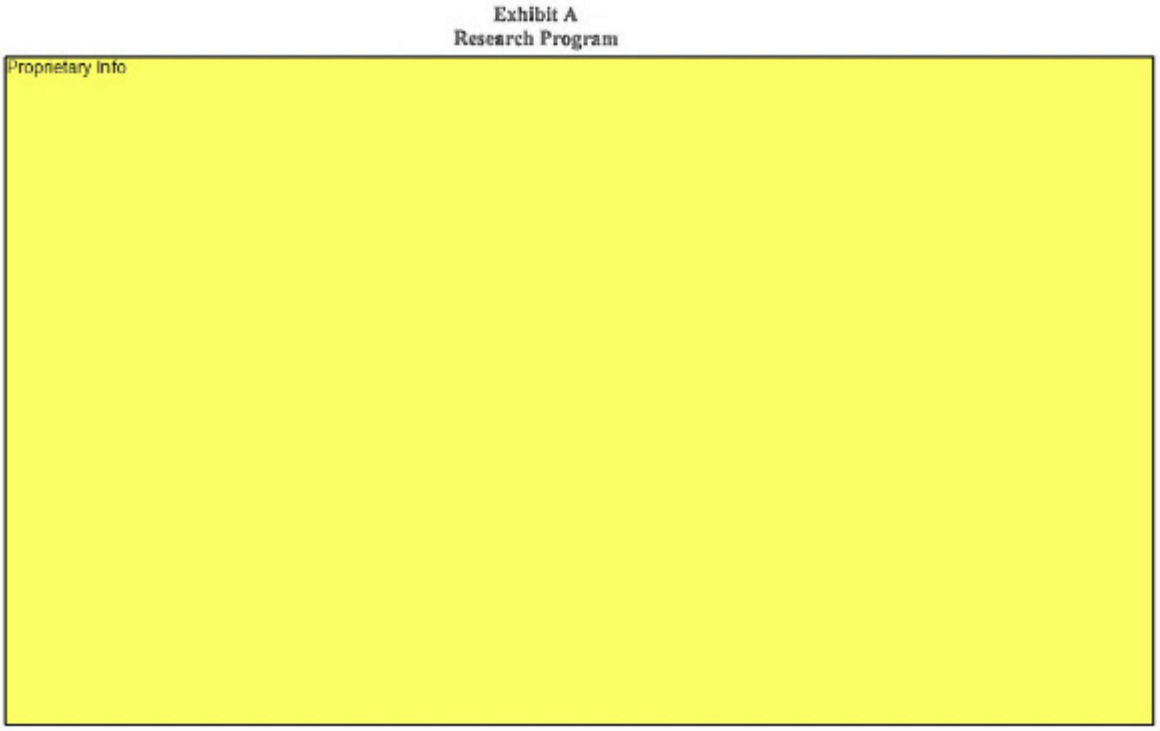

Dr Shi Zhengli, niesławnie znana jako „Kobieta nietoperz” z Wuhan, była głównym badaczem obok Barica, dopóki nie opuściła laboratorium UNC-Chapel Hill dla Instytutu Wirusologii w Wuhan.

W rzeczywistości Zhengli i Baric opublikowali w 2015 r. artykuł opisujący: „Grupa krążących koronawirusów nietoperzy, podobna do SARS, wykazuje potencjał do pojawienia się u człowieka”.

Skąd mieli wiedzieć, że gromada konkretnie związana z nietoperzem chińskim wykazuje potencjał do pojawienia się u człowieka?

Cóż, własnymi słowami, „zbudowali chimerę, kodując nowe, odzwierzęce białko wypustek CoV – z sekwencji RsSHC014-CoV, która została wyizolowana z chińskich nietoperzy podkowców”.

Następnie badacze **celowo zainfekowali ludzkie płuca** „w celu uzyskania kultur HAE”, które „pozyskano zgodnie z protokołami zatwierdzonymi przez University of North Carolina w Chapel Hill Institutional Review Board”.

Podczas gdy badania „nadania funkcji” zostały zakazane w Ameryce w 2014 r., artykuł Baric/Zhengli z 2015 r. przyznaje, że „wnioskowano o kontynuację tych badań, co zostało zatwierdzone przez NIH”.

Co ciekawe, notatka na końcu artykułu wyjaśnia, że autorzy pierwotnie pominęli fakt, że EcoHealth Alliance (EHA) sfinansował ich pracę.

EHA to ta sama grupa, której NIH Fauciego używało do przekazywania pieniędzy do Instytutu Wirusologii w Wuhan, gdzie współpracownik Barica, dr Shi Zhengli, jest dyrektorem laboratorium.

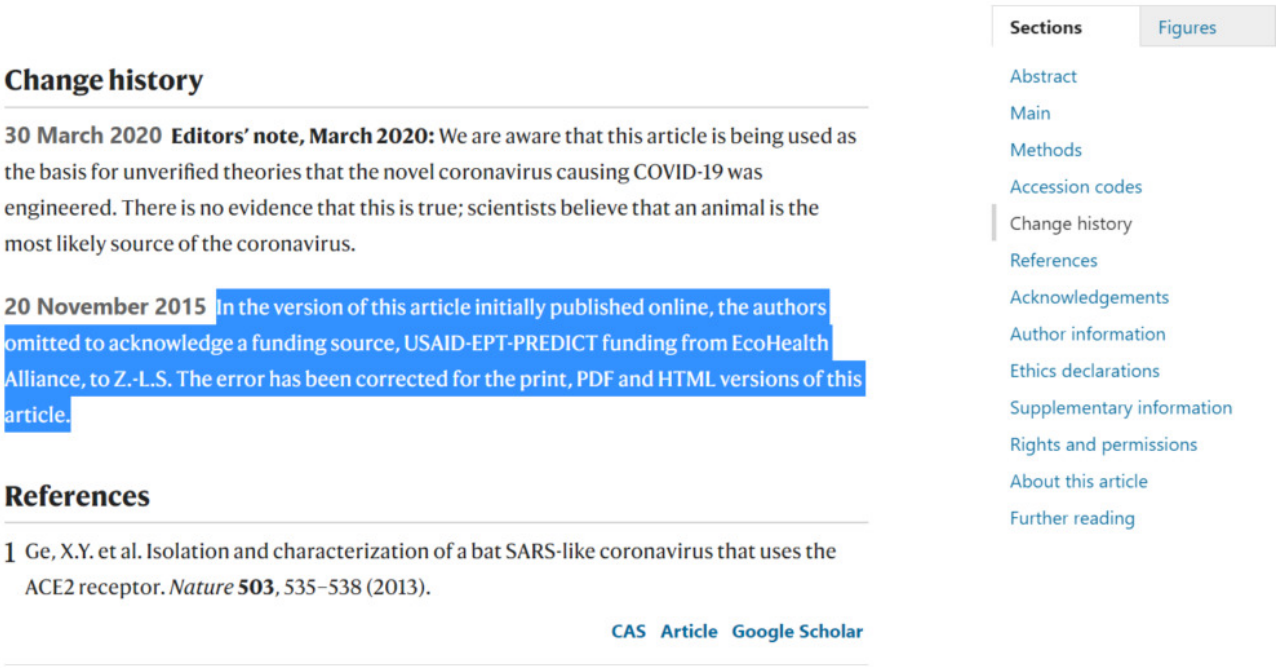

Change history

30 March 2020 **Editors' note, March 2020:** We are aware that this article is being used as the basis for unverified theories that the novel coronavirus causing COVID-19 was engineered. There is no evidence that this is true; scientists believe that an animal is the most likely source of the coronavirus.

20 November 2015 In the version of this article initially published online, the authors omitted to acknowledge a funding source, USAID-EPT-PREDICT funding from EcoHealth Alliance, to Z.-L.S. The error has been corrected for the print, PDF and HTML versions of this article.

References

1 Ge, X.Y. et al. Isolation and characterization of a bat SARS-like coronavirus that uses the ACE2 receptor. *Nature* **503**, 535–538 (2013).

CAS Article Google Scholar

Sections Figures

Abstract
Main
Methods
Accession codes
Change history
References
Acknowledgements
Author information
Ethics declarations
Supplementary information
Rights and permissions
About this article
Further reading

Prezes EHA, Peter Daszak, był również jedynym Amerykaninem wysłanym do Wuhan w celu „zbadania” teorii wycieku z laboratorium, którą, jak można było się spodziewać, odrzucił.

W rzeczywistości, jako główny śledczy w śledztwie WHO, Daszak ustalił w ciągu 3 godzin od wizyty w laboratorium w Wuhan w lutym 2021 roku, że „nie ma tu nic do oglądania”.

Z powodu oczywistego konfliktu interesów Daszaka dotyczącego laboratorium w Wuhan i badań nad zyskami z funkcji, które

pojawiły się na pierwszych stronach gazet, został właśnie odwołany ze stanowiska głównego badacza zajmującego się pochodzeniem COVID w czasopiśmie medycznym *The Lancet*.

Po tym, jak dr Ralph Baric eksperymentował z badaniami nad zwiększeniem funkcji, stworzył lek Remdesivir do leczenia koronawirusa dla giganta farmaceutycznego Gilead, firmy, która w ciągu ostatnich kilku lat otrzymała ponad 6,5 miliarda dolarów od NIH Fauciego.

Teraz Baric połączył siły z naukowcami, aby stworzyć kolejnego producenta pieniędzy w tym, co nazywają „uniwersalną szczepionką", która jest wymierzona w koronawirusy.

„Szczepionka może zapobiegać epidemiom, gdy zostanie wykryty nowy wariant" – powiedział Baric.

„Dzięki tej strategii być może uda nam się zapobiec SARS-CoV-3", złowieszczo stwierdził współtwórca uniwersalnej szczepionki.

W 2018 r. Baric przemawiał na konferencji z okazji 100. rocznicy pandemii grypy w 1918 r. i wyjaśnił, że pewnego dnia ktoś może sprzedawać szczepionki osobom, które chcą zaszczepić się w domu.

„Najprawdopodobniej ktoś wymyśli sposób, aby to sprzedać w sposób legalny, a nie bezpieczny" – powiedział.

Czy „uniwersalna" szczepionka na koronawirusa, którą właśnie pomógł stworzyć, może być sprzedawana do użytku domowego?

Baric opisał nawet, w jaki sposób można hipotetycznie „zarobić pieniądze w następnej pandemii", przedstawiając wykres „globalnych możliwości katastrofy".

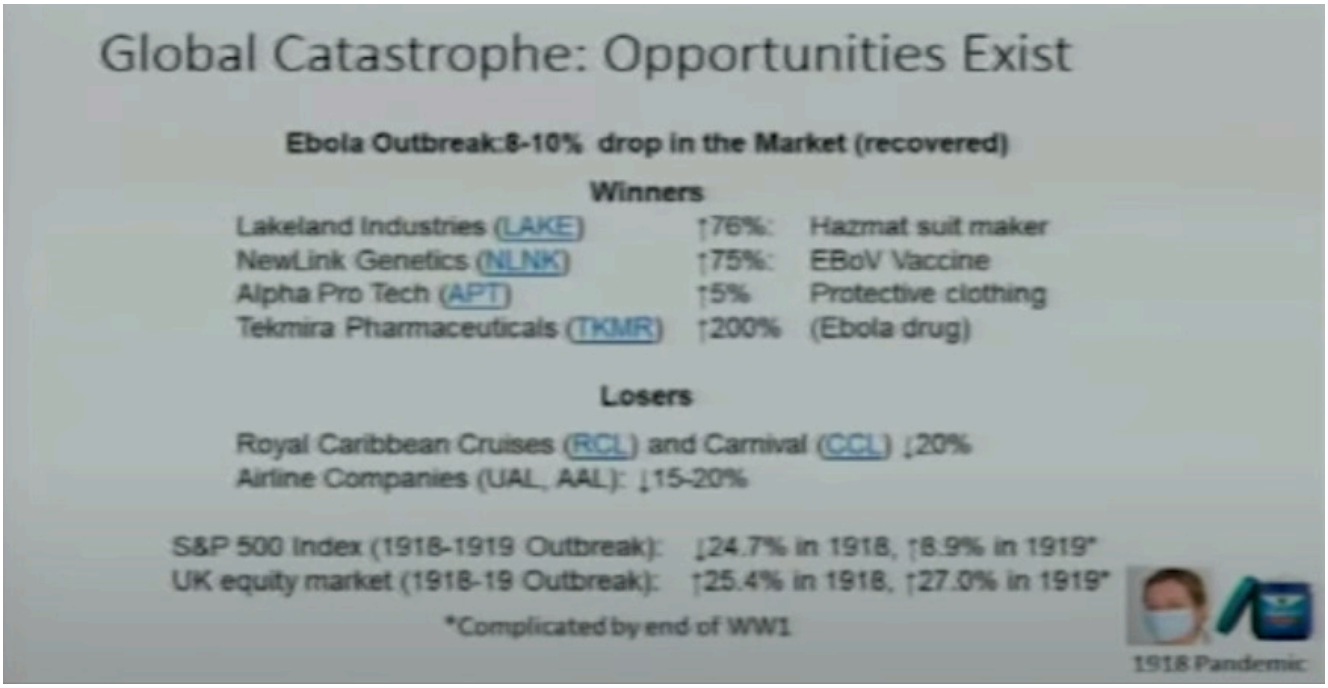

Zobacz pełną przemowę poniżej.

Innym podmiotem, który chciałby zachować w tajemnicy pochodzenie COVID-19, jest chińskie wojsko, które prowadziło tajne badania w Instytucie Wirusologii w Wuhan.

Nowy raport *w Washington Post*, wydawnictwo, które wcześniej zaprzeczyło teorii wycieku z laboratorium, potwierdza że tajne badania wojskowe zostały przeprowadzone w laboratorium i że zapisy prawie na pewno pozostaną utajnione przez rząd chiński na dwie dekady.

„Tajemnica może pomóc wyjaśnić, dlaczego wysiłki mające na celu potwierdzenie lub obalenie teorii o przecieku laboratoryjnym i początkach pandemii poczyniły niewielkie postępy" – przyznaje raport.

Jak niedawno zapytał przedstawiciel Mo Brooks (R-Ala.), dlaczego grupa naukowców miałaby celowo brać niebezpieczne wirusy, które nie szkodzą ludziom, i zmieniać je w tym celu, jeśli nie do celów wojskowych?

E-maile Fauciego demaskują Marka Zuckerberga jako oferującego „zasoby i pieniądze” planistom pandemii



Więcej maili Fauciego wychodzi na jaw pokazując, że „lekarzowi Ameryki” zaproponowano „zasoby i pieniądze” przez Mark Zuckerberg, który pojawia się i odgrywał ważną rolę w rozpętaniu „pandemii” koronawirusa z Wuhan (Covid-19).

Częściowo zredagowane e-maile pokazują, że Fauci przyznał się do łapówek od Zuckerberga. Zuckerberg podobno poprosił również go o pomoc w „zbudowaniu centrum informacji o koronawirusie” na Facebooku, aby rozpowszechniać informacje o *plandemii* .

„Napiszę lub zadzwonię do Marka i powiem mu, że jestem tym zainteresowany” – napisał Fauci w jednym z e-maili, najwyraźniej akceptując ofertę złożoną mu przez Zuckerberga.

Jeden z e-maili Zuckerberga do Fauci, datowany 15 marca 2020 r., wyjaśnia, że □□celem Facebooka w tamtym czasie było „upewnienie się, że ludzie mogą uzyskać wiarygodne informacje z wiarygodnych źródeł”, a także „zachęcanie ludzi do praktykowania dystansu społecznego i dawania ludziom pomysłów na robi to za pomocą narzędzi internetowych”.

Zuckerberg poprosił również Fauciego o nagranie wideo, ponieważ uważał, że skuteczniej będzie *skłonić* użytkowników Facebooka do *podążania za* planem, w przeciwieństwie do

słuchania „tylko kilku agencji i przywódców politycznych”.

„Robię również serię transmitowanych na żywo pytań i odpowiedzi z ekspertami ds. zdrowia, aby spróbować wykorzystać moją dużą liczbę obserwujących na platformie (100 milionów obserwujących), aby również uzyskać wiarygodne informacje” – napisał Zuckerberg.

„Bardzo chciałbym, żebyś zrobił jedno z tych pytań i odpowiedzi. Może to być film, który umieścilibyśmy w centrum koronawirusa, lub może to być inna rzecz, którą dystrybuujemy osobno, ale myślę, że może to być również skuteczne”.

Fauci mówi, że wszystko, co robił podczas plandemii, było „niewinne”

Zapytany przez prowadzącą „Sway” Karę Swisher o te obciążające e-maile podczas ostatniego podcastu, Fauci oczywiście zaprzeczył jakimkolwiek wykroczeniom, twierdząc, że każdy z nich „można wyjaśnić w sposób całkowicie normalny, całkowicie niewinny i całkowicie szczere.”

W swojej zwykłej, jęczącej defensywie Fauci szydził z pomysłu, że zrobił coś nielegalnego, mimo że przestępstwem jest dla prywatnej organizacji, w tym przypadku Facebooka, oferowanie gotówki lub „zasobów” pracownikowi rządu.

„W każdym innym świecie byłoby to formą łapówki dla urzędnika państwowego” – piszą Raheem Kassam i Natalie Winters dla *The National Pulse*.

Były prokurator generalny Kansas, Phill Kline, zgadza się, stwierdzając, że cała ta sprawa jest „jak posiadanie prywatnych interesów wpychających pieniądze do kieszeni sędziego, zanim wywoła on pierwszą piłkę lub uderzenie”.

Fauci zachowuje się również głupio, jeśli chodzi o całą sprawę związaną z wyciekami e-maili i losowymi fragmentami niektórych z nich, które są redagowane z nieznanych powodów. Powiedział

Swisherowi, że wszystko jest „całkowicie poza moją kontrolą”, sugerując, że jest ofiarą tego wszystkiego.

„Hej, sensacja. No to ruszamy. Mark powiedział, hej, czy jest coś, co możemy zrobić, aby pomóc w rozpowszechnianiu wiadomości, właściwych wiadomości dotyczących zdrowia publicznego?” – Fauci szydził sarkastycznie podczas wywiadu.

„Mam bardzo ważne medium tutaj, na Facebooku. Czy mogę pomóc? W rzeczywistości, jeśli nie macie wystarczających zasobów i pieniędzy, aby zrobić coś, czego chcecie, po prostu daj nam znać”.

Niezła próba, Fauci, ale wszyscy znamy prawdę. Prawie nikogo już nie oszukasz, z wyjątkiem swoich oddanych wyznawców kultu, którzy podwoją się i potroją, nawet jeśli w końcu – miejmy nadzieję – będziesz musiał stanąć przed sędzią, ławą przysięgłych lub trybunałem wojskowym, aby odpowiedzieć za swoje zbrodnie przeciwko ludzkości. Powodzenia.

Artykuł przetłumaczono z: techgiants.news

Szarada „Teorii spiskowych”



Raport Bidena „Narodowa strategia zwalczania terroryzmu wewnętrznego” w zeszłym tygodniu stwierdził, że „wzmacnianie wiary w amerykańską demokrację” wymaga „znalezienia sposobów przeciwdziałania oddziaływaniu i wpływom niebezpiecznych

teorii spiskowych”. **W ostatnich dziesięcioleciach teorie spiskowe mnożyły się niemal tak szybko, jak rządowe kłamstwa i tuszowanie spraw**. Podczas gdy wiele zarzutów jest absurdalnie naciąganych, establishment polityczny i media rutynowo przypisują każdemu zakwestionowaniu swojej dominacji etykietkę „teorii spiskowej”.

Według Cass Sunsteina, profesora prawa Harvarda i cara regulacyjnego Obamy, teoria spiskowa jest „wysiłkiem wyjaśnienia jakiegoś wydarzenia lub praktyki przez odniesienie do machinacji wpływowych ludzi, którym również udało się ukryć swoją rolę”. Rozsądni obywatele mają zakładać, że rząd co roku tworzy biliony stron nowych tajemnic dla ich własnego dobra, aby nie ukrywać niczego przed opinią publiczną.

Na początku lat sześćdziesiątych teorie spiskowe praktycznie nie miały znaczenia, ponieważ 75 procent Amerykanów ufało rządowi federalnemu. Taka łatwowierność nie przetrwała zabójstwa Johna F. Kennedy’ego. Siedem dni po zastrzeleniu Kennedy’ego 22 listopada 1963 r. prezydent Lyndon Johnson powołał komisję (później znaną jako Komisja Warrena), aby stłumić kontrowersje dotyczące zabójstwa. Johnson i szef FBI J. Edgar Hoover zastraszyli członków komisji, aby szybko wydali raport podbijający wersję zabójstwa „szalony samotny bandyta”. Przywódca mniejszości, Gerald Ford, członek komisji, zrewidował końcowy raport personelu, aby zmienić miejsce, w którym pocisk wszedł w ciało Kennedy’ego, ratując w ten sposób tak zwaną teorię „magicznej kuli” Hoovera. Po tym, jak ustalenia Komisji Warrena zostały wyśmiane jako wybielanie, Johnson nakazał FBI prowadzenie podsłuchów na temat krytyków raportu. Aby chronić oficjalną historię, komisja przypieczętowała kluczowe zapisy na 75 lat. Prawda wyjdzie na jaw dopiero po tym, jak wszyscy ludzie zamieszani w jakiekolwiek ukrywanie dostaną emeryturę i umrą.

Kontrowersje wokół Komisji Warrena skłoniły CIA do formalnego zaatakowania pojęcia teorii spiskowych. W alercie z 1967 r. skierowanym do swoich zagranicznych stacji i baz CIA

oświadczyła, że □□fakt, iż prawie połowa Amerykanów nie wierzy, że Oswald działał w pojedynkę, „jest przedmiotem troski rządu USA, w tym naszej organizacji" i zagraża „całej reputacji rządu amerykańskiego". Notatka instruowała odbiorców, aby „zatrudniali aktywa propagandowe" i wykorzystywali „przyjazne kontakty elitarne (zwłaszcza polityków i redaktorów), zwracając uwagę na… części rozmów o spisku, które wydają się być celowo generowane przez komunistycznych propagandystów". Ostateczny dowód niewinności rządu: „Często sugerowano, że spisek na dużą skalę jest niemożliwy do ukrycia w Stanach Zjednoczonych".

Jednak CIA ukrywała szeroki zakres zabójstw i zagranicznych zamachów stanu, które przeprowadziła, dopóki śledztwa Kongresu w połowie lat 70. nie ucichły. The *New York Times*, który ujawnił notatkę CIA w 1977 roku, zauważył, że CIA „zmobilizowała swoją machinę propagandową, aby wesprzeć sprawę o wiele bardziej niepokojącą dla Amerykanów i samej CIA niż dla obywateli innych krajów". Według historyka Lance'a deHaven-Smitha, autora książki *Conspiracy Theory in America*, „kampania CIA na rzecz popularyzacji terminu „teoria spiskowa" i uczynienia z wiary spiskowej obiektu kpin i wrogości musi być uznana za jedną z najbardziej udanych inicjatyw propagandowych wszechczasów." (W 2014 r. CIA wydała mocno zredagowany raport przyznający, że mieli „współudział" w „zatajaniu" JFK przez ukrywanie informacji „podpalających" przed Komisją Warrena.)

Administracja Johnsona starała się również przedstawiać krytyków swojej polityki wojny wietnamskiej jako wariatów spiskowych, przynajmniej wtedy, gdy nie przedstawiali ich jako komunistycznych marionetek. Podczas przesłuchań w Senacie w 1968 r. w sprawie incydentu w Zatoce Tonkińskiej, sekretarz obrony Robert McNamara potępił „potworne insynuacje", jakoby Stany Zjednoczone próbowały sprowokować atak północnowietnamski, i oświadczył, że „nie do pomyślenia jest, aby ktokolwiek choć trochę zaznajomiony z naszym

społeczeństwem i systemem rządu mógłby podejrzewać istnienie spisku", aby doprowadzić naród do wojny pod fałszywymi pretekstami. Trzy lata później ujawnienie dokumentów Pentagonu zniszczyło wiarygodność McNamary i innych czołowych urzędników administracji Johnsona, którzy rzeczywiście wciągnęli Amerykę do wojny wietnamskiej pod fałszywymi pretekstami.

Potępienia teorii spiskowych stały się znakiem rozpoznawczym administracji Clintona. W 1995 roku prezydent Bill Clinton twierdził, że ludzie, którzy wierzyli, że rząd zagraża ich konstytucyjnym prawom, byli obłąkanymi imigrantami: „Jeżeli mówisz, że rząd jest w konspiracji, aby odebrać ci wolność, po prostu się mylisz…. Jak śmiesz nazywać się patriotami i bohaterami!" W tym samym roku Biały Dom skompilował gorączkowy 331-stronicowy raport zatytułowany „Strumień komunikacji w handlu spiskowym", atakujący czasopisma, think tanki i inne, które krytykowały prezydenta Clintona. W kolejnych latach wiele organizacji potępionych w raporcie Białego Domu było celem audytów IRS, w tym Heritage Foundation i *American Spectator* magazyn i prawie tuzin indywidualnych oskarżycieli Clintona, w tym Paula Jones i Gennifer Flowers. Pomimo zapewnień Clintona, że □□nie stanowi zagrożenia dla wolności, nawet ACLU przyznała w 1998 r., że administracja Clintona „zaangażowała się w ukradkową inwigilację, taką jak podsłuchy, na znacznie większą skalę niż kiedykolwiek wcześniej… Administracja stosuje taktykę zastraszania, aby zdobyć ogromne nowe uprawnienia do szpiegowania wszystkich Amerykanów".

Niektóre zarzuty dotyczące „teorii spiskowych" komicznie obnażają naiwność oficjalnych sędziów punktowych. W kwietniu 2016 r. Chapman University przeprowadził ankietę wśród Amerykanów i ogłosił, że „najbardziej rozpowszechnioną teorią spiskową w Stanach Zjednoczonych jest to, że rząd ukrywa informacje o atakach z 11 września, a nieco ponad połowa Amerykanów podziela to przekonanie". W ankiecie nie zapytano, czy ludzie wierzą, że World Trade Centers zostały wysadzone w powietrze przez wewnętrzną robotę, czy też prezydent George W.

Bush potajemnie zaplanował ataki. Zamiast tego zapytano po prostu, czy „rząd ukrywa informacje" o atakach. Tylko wiejski idiota, profesor uniwersytecki lub autor redakcji mógłby przypuszczać, że rząd był czysty. Trzy miesiące po przeprowadzeniu ankiety na Uniwersytecie Chapman, administracja Obamy w końcu opublikowała 28 stron raportu Kongresu z 2003 roku, który ujawnił, że saudyjscy urzędnicy rządowi bezpośrednio sfinansowali niektórych porywaczy z 11 września w Ameryce. To ujawnienie zniszczyło fabułę starannie skonstruowaną przez administrację Busha, Komisję 9/11 i legiony wspólników medialnych. (W sądzie federalnym trwają procesy mające na celu zmuszenie rządu USA do ujawnienia większej ilości informacji) dotyczące roli rządu saudyjskiego w atakach).

„Teoria spiskowa" jest często wygodną flagą dla mediów. W 2018 r. *New York Times* stwierdził, że użycie przez Trumpa terminu „Głębokie państwo" (Deep State) i podobnej retoryki „podsycało obawy, że podkopuje on zaufanie publiczne do instytucji, podważa ideę obiektywnej prawdy i sieje powszechne podejrzenia wobec rządu i mediów. "Jednak po zarzutach anonimowych urzędników państwowych, które skłoniły Trumpa do pierwszego impeachmentu w 2019 r., felietonista *New York Times* James Stewart wiwatował: „Istnieje głębokie państwo, w naszym kraju jest biurokracja, która zobowiązała się do przestrzegania Konstytucji, poszanowania rządów prawa […] Pracują dla narodu amerykańskiego". Pisarka redakcyjna *New York Times* Michelle Cottle głosiła: „Głębokie państwo żyje i ma się dobrze" i okrzyknięto je „zbiorem patriotycznych urzędników państwowych". Niemal natychmiast po tym, jak jego istnienie przestało być negowane, Głębokie Państwo stało się wcieleniem cnoty w Waszyngtonie.

Elita medialna może sfabrykować określenia „teorii spiskowej" niemal za jednym kliknięciem nagłówka. Tydzień po wyborach 2020 r. *New York Times* zamieścił baner na górze pierwszej strony: „Urzędnicy wyborczy w całym kraju nie znajdują

oszustwa". Skąd *Times* wiedział? Ich reporterzy skutecznie dzwonili do każdego stanu i pytali: „Czy widzieliście jakieś oszustwo?" Urzędnicy wyborowi odpowiedzieli „nie", dowodząc tym samym, że każdy, kto później kwestionował zwycięstwo Bidena, promował bezpodstawny spisek. Podczas gdy czołowi liberalni politycy potępili elektroniczne firmy głosujące jako nieodpowiedzialne i nieuczciwe w 2019 roku, wszelkie wątpliwości dotyczące takich firm stały się „spiskami" po tym nagłówku w *Timesie. Times* pomógł wywołać medialną kakofonię zagłuszającą każdego, kto narzeka na zbieranie kart do głosowania, nielegalną masową wysyłkę kart do głosowania nieobecnych lub powszechne niepowodzenia w weryfikacji tożsamości wyborców.

W rzeczywistości oskarżenia o „teorię spiskową" pomogły Bidenowi wygrać wybory prezydenckie w 2020 roku. Jak niedawno zauważyła senator Lindsey Graham (R-SC), gdyby Amerykanie wierzyli, że wirus COVID-19 powstał w chińskim laboratorium rządowym, Trump prawdopodobnie wygrałby wybory, ponieważ wyborcy szukaliby lidera, który mógłby być twardy dla Chin. Ale wyjaśnienie pochodzenia laboratoryjnego szybko zostało nazwane herezją pro-Trumpową. The *Washington Post* potępił senatora Toma Cottona (R-AR) za sugerowanie, że wirus pochodzi z laboratorium, co rzekomo było „teorią spiskową, która została już zdemaskowana". Dwudziestu siedmiu wybitnych naukowców podpisało list w *Lancecie:* „Jesteśmy razem, aby zdecydowanie potępić teorie spiskowe sugerujące, że COVID-19 nie ma naturalnego pochodzenia… Teorie spiskowe nie powodują jedynie strachu, plotek i uprzedzeń, które zagrażają naszej globalnej współpracy w walce z tym wirusem". The *Lancet* nie ujawnił aż do zeszłego tygodnia, że jeden z sygnatariuszy i osoba, która zorganizowała kampanię podpisywania listów, prowadziła organizację, która otrzymała dotacje rządu USA za swoją pracę w laboratorium Wuhan Institute of Virology. Prezydent Biden nakazał amerykańskim agencjom wywiadowczym ponowne przyjrzenie się pochodzeniu COVID-19.

Czy oskarżenia o „teorię spiskową” zapewnią FBI i innym agencjom federalnym kartę „wyjdź z więzienia za darmo” w związku ze starciem z 6 stycznia na Kapitolu? Po tym, jak Tucker Carlson z Fox News przedstawił zarzuty, że informatorzy lub agenci FBI mogli wywołać zamieszanie, *Washington Post* szybko potępił jego „dziką, bezpodstawną teorię”, podczas gdy Huffington Post potępił jego „śmieszną teorię spiskową”. Nie ma znaczenia, jak często FBI inicjowało spiski terrorystyczne lub przemoc polityczną w ciągu ostatnich 60 lat (w tym spisek porwania gubernatora stanu Michigan Gretchen Whitmer w listopadzie zeszłego roku). Zamiast tego przyzwoici ludzie nie mogą zrobić nic, aby zagrozić oficjalnej narracji 6 stycznia jako przerażającego prywatnego wydarzenia terrorystycznego na równi z wojną 1812 roku, atakiem na Pearl Harbor i atakami z 11 września.

„Teoria spiskowa” to magiczne wyrażenie, które wymazuje wszystkie wcześniejsze nadużycia federalne. Wielu liberałów, którzy odwołują się do tego wyrażenia, również rytualnie cytuje książkę byłego komunisty Richarda Hofstadtera z 1965 r. *„Styl paranoiczny w polityce amerykańskiej”*. Hofstadter przedstawił nieufność wobec rządu jako pełnomocnika chorób psychicznych, paradygmatu, który sprawia, że □□charakter krytyków jest ważniejszy niż postępowanie agencji rządowych. Dla Hofstadtera prawda była oczywista, że □□rząd był godny zaufania, ponieważ amerykańska polityka miała „rodzaj kodeksu zawodowego… ucieleśniającego praktyczną mądrość pokoleń polityków”.

Większość wściekłości establishmentu na „teorie spiskowe” była napędzana przez przekonanie, że władcom przysługuje prawo do intelektualnego biernego posłuszeństwa. Ten sam sposób myślenia o *obrazie majestatu* został powszechnie przyjęty, aby zagmatwać amerykańską historię. Arthur Schlesinger, Jr., historyk sądowy prezydenta Johna F. Kennedy’ego i szanowany liberalny intelektualista, oświadczył w artykule z 2004 roku w *Playboyu*, „Dzisiejsi historycy dochodzą do wniosku, że

koloniści zostali zmuszeni do buntu w 1776 r. z powodu fałszywego przekonania, że □□mieli do czynienia z brytyjskim spiskiem mającym na celu zniszczenie ich wolności". Czy wprowadzenie przez Brytyjczyków stanu wojennego, konfiskata broni palnej, blokady wojskowe, zawieszenie habeas corpus i cenzura były po prostu obłąkaną fantazją Thomasa Jeffersona? Myśl, że Brytyjczycy nigdy nie spiskowaliby w celu zniszczenia wolności, nie sprawdziłaby się w Dublinie. Dlaczego ktokolwiek miałby ufać naukowcom, którzy byli ślepi na brytyjskie groźby w latach siedemdziesiątych XVIII wieku, że dokładnie osądzą współczesne zagrożenia dla wolności?

Jak administracja Bidena zamierza walczyć z „teorią spiskową"? Raport o terroryzmie Bidena wzywał do „wzmacniania wiary w rząd" poprzez „przyspieszenie prac nad środowiskiem informacyjnym, które kwestionuje zdrowy demokratyczny dyskurs". Czy zespół Bidena będzie polegał na „rozwiązaniu" zaproponowanym przez Cass Sunsteina: **„poznawczej infiltracji grup ekstremistycznych"** przez agentów rządowych i informatorów, aby „podkopać" je od wewnątrz? Raport Senatu z 1976 r. dotyczący programu FBI COINTELPRO wymagał zapewnień, że agencja federalna nigdy więcej „nie będzie mogła prowadzić tajnej wojny przeciwko obywatelom, których uważa za zagrożenie dla ustalonego porządku". W rzeczywistości FBI i inne agencje nadal potajemnie walczą z „zagrożeniami", a legiony informatorów prawdopodobnie są obecnie zajęte „infiltracją poznawczą".

„Teoria spiskowa" pozostanie ulubionym szyderstwem elity polityczno-medialnej. Nic nie zastąpi tego, że Amerykanie opracowują lepsze radary BS do roszczeń rządowych, a także nieokiełznany prywatny balderdash. W międzyczasie zawsze jest lekarstwo, które artykuł o zdrowiu w *Washington Post* reklamował pod koniec zeszłego roku: „Wypróbuj obrazy z przewodnikiem. Wizualizacja pozytywnych wyników może pomóc w powstrzymaniu intensywnych emocji, które mogą sprawić, że

będziesz bardziej podatny na szkodliwe teorie spiskowe”.

Artykuł przetłumaczono z: zerohedge.com

Wszystko, co nie jest cenzurowane, jest kłamstwem



Globalizm późnego stadium to opowieść o narracjach kontra Sieci

W ciągu ostatnich kilku tygodni w moim cotygodniowym biuletynie #AxisOfEasy opisywałem, jak Big Tech i media korporacyjne próbowały, bez powodzenia, ukryć narrację o pochodzeniu z Laboratorium w Wuhan. W pewnym momencie na wpół zażartowałem: *„Zamknę się dopiero, kiedy będzie można bezpiecznie rozmawiać o Iwermektynie”*. W tym tygodniu napisałem artykuł o Iwermektynie, a mianowicie o tym, jak lekarze nie mogą nawet wspomnieć o tym w swoich filmach lub występach w podcastach bez karania przez platformy mediów społecznościowych.

Brett Weinstein, biolog ewolucyjny, który badał nietoperze (z których rzekomo wywodzi się COVID-19) był niedawno w Triggernometry, brytyjskim podcaście, który moja firma easyDNS sponsoruje od połowy 2020 roku. Okazuje się, że

ani Weinstein, ani Triggernometry nie potrafią w swoich programach wypowiadać słowa „iwermektyna”. Jeśli to zrobią, materiał zostanie automatycznie usunięty przez YouTube i dostaną ostrzeżenie na Facebooku za naruszenie standardów społeczności.

Matt Taibbi zadał ostatnio pytanie: „Dlaczego „inwermektyna” stało się brzydkim słowem?” Cytuje dr. Pierre’a Kory’ego w swoim zeznaniu przed komisją senacką USA w sprawie odpowiedzi medycznych na COVID-19 w grudniu 2020 r. Kory odnosił się do istniejącego leku, który został już zatwierdzony przez FDA, i opisał go jako „cudowny lek” w leczeniu COVID-19, tym lekiem była inwermektyna.

To zeznanie Senatu było transmitowane w telewizji i oglądane przez około 8 milionów ludzi. YouTube usunął ten film. Później zawiesili konto senatora Stanów Zjednoczonych, który zaprosił dr Kory’ego do przemówienia. (Kory pojawił się także w programie Bretta Weinsteina i to też zdjęli).

Associated Press ze swojej strony „sprawdziła fakty” zeznań senatu, a ponieważ w ich słowach *„nie ma dowodów na to, że iwermektyna jest »cudownym lekiem« przeciwko COVID”,* oznaczyli je jako fałszywe:

> *OŚWIADCZENIE: Lek przeciwpasożytniczy iwermektyna „ma cudowną skuteczność, która eliminuje” przenoszenie COVID-19 i zapobiega chorobom.*
> *OCENA AP: Fałszywa. Nie ma dowodów na to, że iwermektyna jest bezpieczna lub skuteczna w leczeniu COVID-19.*

Po pierwsze, uważam, że to trochę zarozumiałe, aby serwis informacyjny sprawdzał fakty zeznań senatu. Czy zadanie komisji prowadzącej przesłuchanie nie polega głównie na ustalaniu faktów? Czy nie o to chodzi? Pozorną rolą prasy powinno było być po prostu relacjonowanie tego, co się wydarzyło. Zamiast tego dostaliśmy artykuł wstępny owinięty w logiczny błąd (odwołanie do ignorancji), który został

przedstawiony jako jakiś rodzaj obiektywnej prawdy.

Koronawirus przyspieszył osie czasu na wielu przesunięciach tektonicznych, które już były w ruchu. To przeciągnięte do przodu efekty, które w innym przypadku zajęłyby lata, a może nawet dekady. Jedną z tych dynamik jest to, że mainstreamowa prasa korporacyjna sama podpaliła swoją wiarygodność w oczach szybko kurczącej się publiczności.

Do tej pory masy wydawały się być zaszczepione powolnym spalaniem niekończącej się propagandy i kazań już w czasach Edwarda Bernaysa (który ukuł słowo „propaganda"). Teraz, po pandemii i całej tej rozmowie o Wielkim Resecie i Nowej Normalności z powodu wirusa, który stał się bardziej zaraźliwy w chińskim laboratorium finansowanym przez amerykańskich technokratów, wszystko to zaczyna wyglądać (w nieśmiertelnych słowach The New York Dolls) jak „za dużo, za wcześnie".

Może się okazać, że istnieje poziom nasycenia wymyślonej narracji, w który publiczność może uwierzyć lub tolerować, a po tym punkcie wszystko zaczyna wyglądać jak hiperrzeczywistość. Nie tylko mniej ludzi już w to wierzy, ale coraz więcej z nich kończy z *udawaniem,* że w to wierzy.

Ponieważ zbyt wiele rzeczy, które zostały nam przedstawione jako prawdziwe informacje w ciągu ostatniego roku, okazało się błędne lub kłamstwem, a prawie wszystko, co zostało odrzucone jako „już zdemaskowana teoria spiskowa", okazało się mieć więcej treści, być może przekraczamy ten punkt teraz.

Publiczność w mediach głównego nurtu spada z wiekiem

Największa publiczność, jaką można znaleźć, nie jest już w CNN ani MSNBC, ale większość ludzi wciąż oglądających telewizję ogląda FOX, głównie dlatego, że Tucker Carlson i Laura Ingraham nazywając wszystko nonsensem w prawie każdym punkcie rozmów.

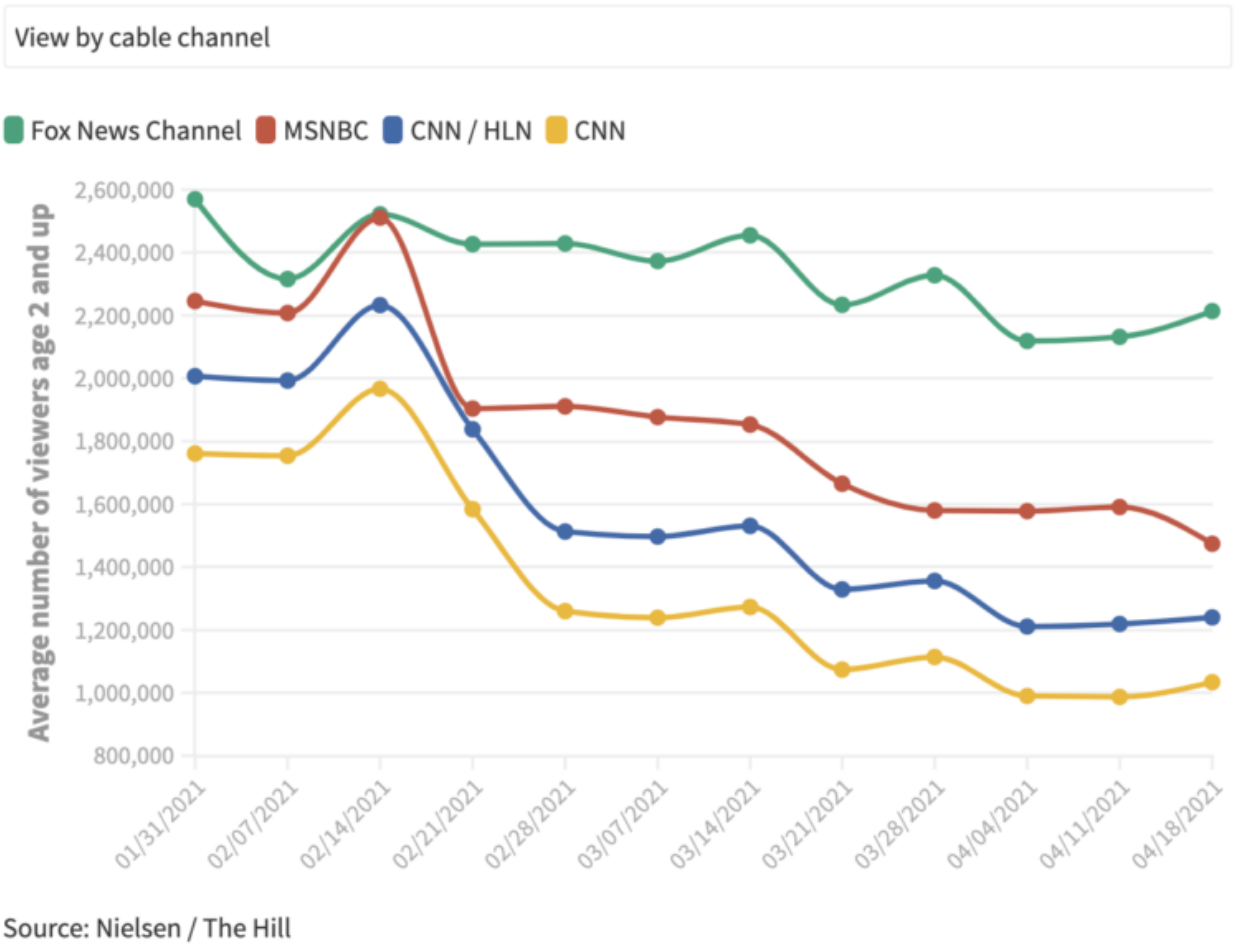

Ale wychodzę poza to, poza telewizję sieciową. Najgorętsze serwisy informacyjne szybko stają się niezależnymi dziennikarzami, takimi jak Matt Taibbi i Glenn Greenwald, publikując je samodzielnie za pośrednictwem swojego Substacka. To głównie e-maile.

Joe Rogan ma większą publiczność niż Rachel Maddow i Don Lemon razem. Tak samo Steve Bannon, przy okazji. Kilka razy byłem na jego Warroomie i byłem zdumiony zasięgiem jego publiczności. Według źródeł firmy wykonuje od 2,5 do 3,5 miliona pobrań dziennie. Ostatni ludzie, których spodziewałem się, że dostroją się do Bannona, mówią mi: „Widziałem cię w Warroomie". (To oszałamiające).

Zerohedge ma większy ruch niż Huffington Post, Vox, Vice, The Atlantic i całkiem dobrze, jakakolwiek inna szkółka dla aspirujących shillów establishmentu.

To dzięki niezależnym, renegackim dziennikarzom i ludziom

piszącym poza głównymi mediami te historie zaczynają trafiać do głównego nurtu pomimo najlepszych wysiłków Big Tech, egzekwowania każdego kanonu, który prasa korporacyjna uważa za prawdę, lub establishmentu namaszczonych „weryfikatorów faktów", którzy próbują wkroczyć, gdy coś zdaje się przyciągać uwagę:

Pochodzenie wirusa z laboratorium Wuhan było podejrzewane przez ponad rok (a dowodzą tego e-maile Fauciego). Zerohedge zabrał się do tego niemal natychmiast i został usunięty z platformy. W końcu został przesunięty ponad linię w średnim poście przez Nicholasa Wade'a ponad rok później.

Inwermektyna może być następna i wygląda na to, że jeśli dotrze gdziekolwiek, to dzięki takim osobom jak Matt Taibbi i Brett Weinstein.

Jaki jest tutaj wspólny wątek? To siła zdecentralizowanych sieci i protokołów open source kontra kontrola narracyjna, która jest propagowana przez globalne rządy, wzmacniana przez media korporacyjne i egzekwowana przez platformy technokratyczne.

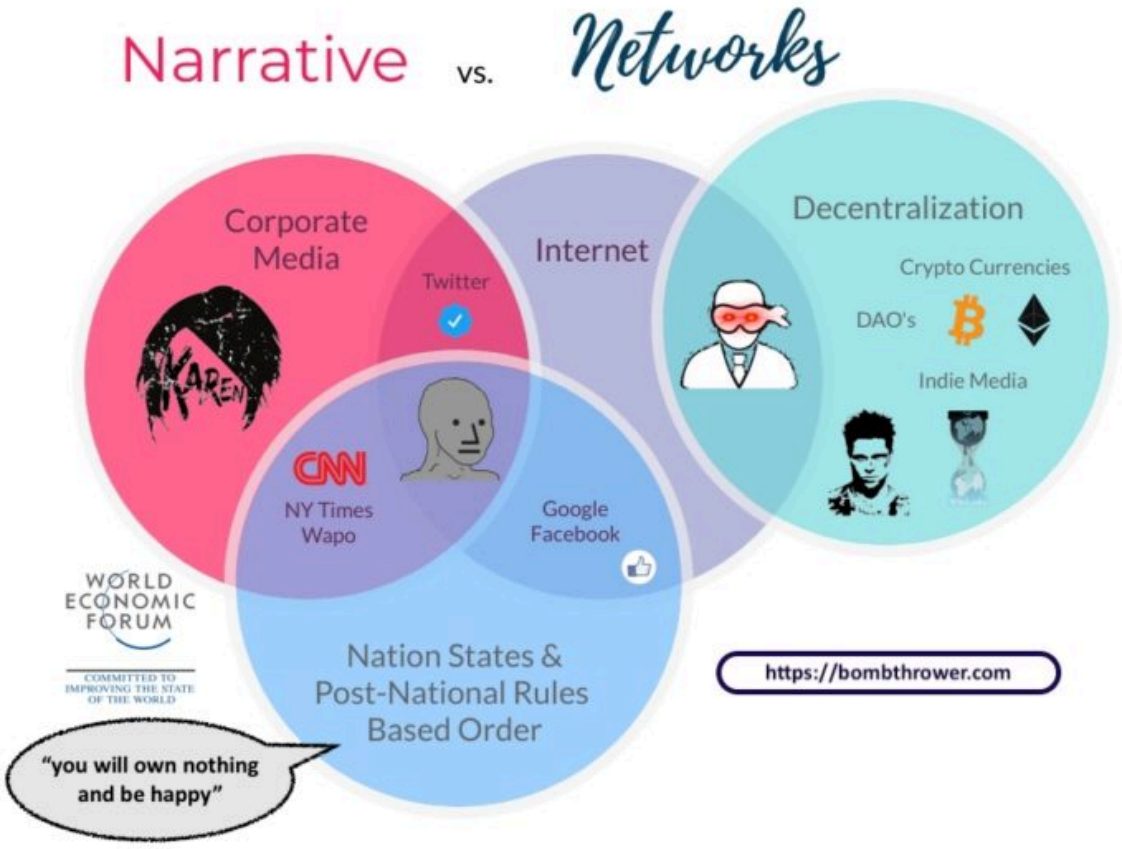

Właśnie dlatego kryptowaluty nie umrą. Dlatego takie rzeczy jak Signal, Telegram, Mastodon, Keybase rozprzestrzeniają się jak pożar. Dlatego najlepszym sposobem na budowanie odbiorców w dzisiejszych czasach jest nadal e-mail. Wszystko, co napisałem w mojej książce na temat obrony przed atakami na kulturę anulowania i deplatformą, jest dziś jeszcze bardziej aktualne niż wtedy, gdy wydałem ją w zeszłym roku (udostępniłem ją za darmo kilka miesięcy później).

Może się wydawać, że cenzura jest absolutna, a narracja i spin są przytłaczające. Ale pociesz się, że wydaje się to tylko dlatego, że fasada pęka. Ponieważ coraz więcej ludzi zdaje sobie sprawę, że scentralizowany system technokratyczny zawodzi, ci, których przywileje i pozycja na nim są oparte, muszą podwoić, potroić. Muszą spalić łodzie. Są teraz w pełni zaangażowani, a ponieważ nie mają innego wyboru, muszą przekraczać granice. Za dużo za wcześnie. Za późno.

Artykuł przetłumaczono z: newstarget.com

CDC przyznaje, że związek między zapaleniem serca a szczepionkami przeciw covid jest potwierdzony



Obecnie oficjalnie zgłoszono ponad 1200 „rzadkich" przypadków zapalenia mięśnia sercowego i zapalenia osierdzia w połączeniu z „szczepionkami" przeciwko koronawirusowi z Wuhan (Covid-19) firm Pfizer-BioNTech i Moderna.

Według CDC większość ofiar ma 30 lat lub mniej i odczuwa te skutki uboczne po drugiej dawce.

Komitet Doradczy CDC ds. Praktyk Szczepień (ACIP) przyznaje, że istnieje „prawdopodobny związek" między zastrzykami a zapaleniem serca u młodzieży. W przypadku obu zastrzyków łącznie, obecnie występuje 12,6 przypadków zapalenia serca na milion podanych dawek.

„Objaw kliniczny przypadków zapalenia mięśnia sercowego po szczepieniu był odrębny, występując najczęściej w ciągu tygodnia po podaniu drugiej dawki, z bólem w klatce piersiowej jako najczęstszym objawem" – mówi dr Grace Lee, przewodnicząca

ACIP.

Myocarditis jest klasyfikowane jako zapalenie mięśnia sercowego, podczas gdy zapalenie osierdzia wyznacza stan zapalny w błonie otaczającej serce. Oba stany są poważne i nie powinny występować u zdrowych młodych ludzi.

Według Lee, CDC jest w trakcie gromadzenia większej ilości danych, aby w pełni zrozumieć potencjalne ryzyko związane z dalszym podawaniem zastrzyków z chińskiego wirusa, szczególnie młodym dorosłym i dzieciom.

Jeden ze slajdów przedstawionych na ostatnim spotkaniu ACIP pokazuje, że grupa wiekowa najbardziej dotknięta zapaleniem serca po szczepieniu to 16-18 lat. Bardzo niewiele osób w wieku powyżej 30 lat odczuwa takie skutki uboczne po zastrzyku.

CDC twierdzi, że korzyści z zastrzyku przewyższają ryzyko

CDC twierdzi, że istnieje 267 znanych zgłoszonych przypadków zapalenia mięśnia sercowego lub zapalenia osierdzia po pierwszym wstrzyknięciu Pfizer-BioNTech lub Moderna oraz 827 znanych zgłoszonych przypadków po drugim wstrzyknięciu.

Zgłoszono kolejne 132 dodatkowe przypadki, w których liczba dawek otrzymanych przed wystąpieniem skutków ubocznych jest nieznana.

Według CDC do 11 czerwca w Stanach Zjednoczonych podano około 300 milionów dawek zastrzyków.

„To wciąż rzadkie zdarzenie" – twierdzi dr Tom Shimabukuro, zauważając, że bardziej niebezpieczną z tych dwóch zastrzyków wydaje się być Moderna – 19,8 przypadków na milion zastrzyków.

Izraelskie Ministerstwo Zdrowia doszło do podobnych wniosków na temat wstrzyknięć mRNA, przyznając, że „prawdopodobnie" powodują one śmiertelne zapalenie serca, szczególnie u

młodszych mężczyzn.

Nie wiadomo, dlaczego zastrzyki najbardziej uderzają w młodych mężczyzn, ale CDC twierdzi, że wszystko jest w porządku, ponieważ większość przypadków rzekomo prowadzi do wyzdrowienia. Tylko garstka kończy się tym, że ofiara musi udać się na OIOM na bardziej zaawansowane leczenie.

Pomimo poważnego ryzyka, CDC nadal twierdzi, że wstrzyknięcie jest bezpieczniejsze niż ryzykowanie „złapania" chińskiego wirusa. Według CDC najbardziej hospitalizowaną grupą wiekową z powodu grypy z Wuhan są teraz ludzie młodsi, chociaż agencja odmawia powiązania szczepionek jako przyczyny.

„Młodzież i młodzi dorośli stanowią większą część wszystkich przypadków; 33% przypadków zgłoszonych w maju dotyczyło osób w wieku od 12 do 29 lat, w porównaniu z 28% w grudniu ubiegłego roku", mówi dr Megan Wallace z CDC.

Departament Zdrowia i Opieki Społecznej (HHS) wydał również oświadczenie zachęcające Amerykanów do wstrzyknięć pomimo ryzyka związanego z potencjalnie śmiertelnym zapaleniem serca.

„Tylko niezwykle mała liczba osób doświadczy tego po szczepieniu" – twierdzi agencja federalna.

„Co ważne, dla młodych ludzi, którzy to robią, większość przypadków jest łagodna, a osoby często wracają do zdrowia samodzielnie lub przy minimalnym leczeniu. Ponadto wiemy, że zapalenie mięśnia sercowego i zapalenie osierdzia są znacznie częstsze, jeśli zachorujesz na COVID-19, a ryzyko dla serca związane z zakażeniem COVID-19 może być poważniejsze".

Artykuł przetłumaczono z: newstarget.com

Wariant „Delta” to tylko wymyślna nazwa powikłań poszczepiennych

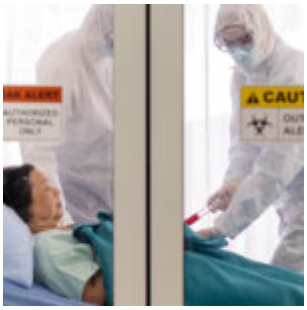

Wystarczy wyjąć podręcznik marksistowski i przejść do następnej strony, gdzie za każdą nadchodzącą śmierć spowodowaną szczepionkami przeciwko Covid-19 ponosi teraz winę wariant „Delta”. Strzeż się „wariantu Delta” i „wariantu Beta”, ale nadal kupuj szczepionki Covid-19, mówią wszystkim. Więc musimy to wyjaśnić. Nauka dowiodła, że Covid-19 został stworzony w laboratorium przy użyciu „wzmocnienia funkcji”, więc choroba przenoszona przez nietoperze może stać się zaraźliwa dla ludzi i skupić się na infekowaniu płuc.

Podczas projektowania chińskiego wirusa te same firmy, korporacje i instytuty stworzyły szczepionki dla tego wirusa, wirusa, który często mutuje (w ciągu roku) w nowe, bardziej zjadliwe szczepy, przeciwko którym szczepionki są bezużyteczne. Następnie CDC i WHO chcą, abyśmy wszyscy obwiniali nowe warianty za wszystkie zgony spowodowane przez szczepionki na COVID-19, które powodują zakrzepy krwi i ofiary śmiertelne na całym świecie.

Brudne warianty, brudne szczepionki i brudne tuszowanie

W ten sposób niszczy się narody, a następnie obwinia wirusa, gdy szczepionki zaczynają zabijać miliony ludzi. To wszystko

jedna wielka operacja psychologiczna (psy-op) kontrolowana przez media,l napisana przez Billa Gatesa i Fauciego. W miarę jak „wariant Delta" przetacza się przez Indie, duża część Europy, a teraz podobno Stany Zjednoczone, przygotowuje się na kolejne taktyki zastraszania, aby sprzedawać te brudne szczepionki tworzące priony. W Izraelu obywatele wkrótce doświadczą przymusowej blokady po „ekspozycji" na „wariant Delta" i „Delta Plus", o których mówi się, że są BARDZIEJ zaraźliwe niż Covid-19. Pewnie. Nadchodzi tsunami.

W Indiach szczepionki przeciw Covid powodują 50 000 nowych infekcji dziennie. Za falę infekcji i zgonów obwinia się „nowe warianty" Covid-19, tak jak planowano. Wszystkie środki masowego przekazu zostały poinformowane, aby śledziły narrację i scenariusz. Zawsze są to „wiadomości z ostatniej chwili" i „Wariant Covida jest teraz wykrywany w… (tutaj należy wpisać dowolne przeludnione miasto lub naród)". Istnieją nawet zmutowane formy wariantu Delta. Mutacje mutacji i możesz się założyć, że twoje fundusze epitaficzne będą „wzmacniaczem" dla każdego z nich, po tym, jak przestraszą wszystkich na śmierć fałszywymi wiadomościami.

„Sekwencja genetyczna sugeruje, że może być nawet bardziej zaraźliwa niż oryginał…" Tak, rozumiemy. Każdy „instytut" z „nauką" w nazwie deklaruje tę samą narrację w tym samym czasie w każdym miejscu, a wszyscy ustawiają się w kolejce do kolejnego brudnego zastrzyku.

„Złap" wariant Delta i jego warianty za pomocą nowych szczepionek, tak w kółko, że toksyczna karuzela krąży

Celem CDC i WHO jest „złapanie" tego wariantu Delta i jego wariantów wcześnie i ustalenie, skąd pochodzą, jak mówią, mimo że zrobili wszystko, co w ich mocy, aby ZABLOKOWAĆ śledztwa w laboratorium Wuhan w Chinach, i ich powiązania/finansowanie z grantów prowadzonych przez NIH i Fauciego. Wariant Delta pojawił się do tej pory w 9 krajach i jeśli uda im się

sprawić, by świat powtarzał w kółko „Delta Variant”, to być może uda im się przekonać wszystkie zaszczepione owce, by się poddały i dostały następną dawkę zastrzyków powodujących krzepnięcie krwi.

Tu pojawia się ironia. Tylko cztery procent Hindusów jest w pełni zaszczepionych. To dlatego, że obiegają media, że szczepionki powodują masowe powikłania i śmierć na całym świecie. Zwłaszcza po tym, jak pierwsza szczepionka przyniesie przerażające skutki uboczne, a następnie każdy „profesjonalista” medyczny jest poinstruowany, aby powiedzieć ci, aby przyjąć następną szczepionkę tak szybko, jak to możliwe (jeśli minęły 2 tygodnie). Ludzie szybko odkrywają źródło rzezi. Cała ta narracja „Wariantu Delta” ma ukryć zgony i obrażenia *spowodowane* przez szczepionki, a następnie następuje fałszywy test PCR Delta Variant, aby sprawdzić, czy „to masz”. Rozumiesz? To wszystko oszustwo.

Artykuł przetłumaczono z: naturalnews.com